滿洲報

(本報價目)每月一圓四角、六個月七圓八角、全年十五圓、郵費先惠、郵票不收(外國除中國日本滿洲加郵稅)
廣告刊費、一行十二字起碼、一日每行一圓、特別地位加倍、長期者另議
以上俱以滿洲國幣為本位、但在中國以大洋、日本以金票為本位
大連市常盤町二十九番地 發行所 滿洲報社 電話
發行人 西片興衞 編輯人 金念曾 印刷人 金藥富
THE MAN CHOU PAO 29-31 Tokiwacho Dairen, Manchoukuo.
昭和十年十月十六日

大連武官會議成果
日中央現地意見一致

澈底排除虛偽親日 對華北更分兩步驟
第一要求國府消除華北現存不安
不應諾時即要求將之與中央隔離

大連武官會議第二日、十四日上午九時起續開十一時告終、歷時二日之大連會議至此乃閉幕矣、聞日本中央與駐外當局關於對華政策之意見、經兩日來會商結果已見一致、今後當可整齊步伐向前邁進、此次會議席間、首由岡村少將、說明日本陸軍中央部對於意亞戰爭發生後歐洲國際形勢之變化及其對遠東影響之見解觀測、繼乃就會議之中心議題——完成對華政策、尤其對華北政策之新路線、舉行商討、經四少將坦率爭論結果、中央與駐外當局意見、乃獲一致、其內容大體如左、因中國之中央政府、乃以蔣政權為中心之南京國民政府、且係得日本及以次列國承認之政府、故第一目標置於國民政府、將現國民政府親日政策背後之一面交涉一面抵抗之對日政策偽裝澈底剷除、以謀眞正中日提攜之實現、另一方面、對華北為根據塘沽協定及其他中日協定舉中日經濟提攜特殊地帶之實起見、須要求國民政府、消除現在華北猶存之不安、設國民政府不應諾此要求時則即要求將華北置於與中央隔離之新形勢下換言之即以撤退中央軍及斷絕財關政係、而釀成華北之新形勢為第二目標、日本中央及駐外當局、今後即將於此目標下、向前邁進、惟此種新形勢、任其自然發生、設此間惹起偶發情勢時則即積極動作、亦不得已、完成日本不動之對華國策之新路線、經二日來之武官會議結果乃見決定、出席之武官面上因均現明朗滿足之色、又、當日下午、岡除村少將外、其餘三少將均定晤松岡滿鐵總裁

會議後岡村少將談

大連武官會議主角參謀本部第二部長岡村寧次少將、於會議終了同時對接見記者團、發表會議成果如下

此次之會議、於十三日大體即告終了、十四日始終以雜談的形式談商、第一日特說明參謀本部抱懷之關於以東洋及意亞戰爭為中心的國際情勢之見解、第二次更詳細說明中央之對華政策新動向、繼由三少將分別說明其各自任地之狀況、對照中央之方針、經努力檢討融合結果、中央與駐外之意見、已完全一致、即已斷定中央與駐外取同一步驟向前邁進、毫無關係、十四日自午前九時十五分開會、純以雜談而終、昨日晤松岡總裁時會談及滿鐵欲實行華北經濟工作、因華北情勢、尚欠穩當、故必先除是等不穩、尤其日本內地財界、亦最近對開發華北經濟、頗呈活氣、故將能益行促進、且內地期待復活十年二十年前之與華北間的舊契約借欵、今後在華北最可憂慮者、即為目下蔣氏極力討伐中之共軍、有時被逐回山西、四川侵入華北滿洲國境之形勢、最少共軍若潛入山西、即須十分留意云

岡村少將赴津 多田等亦返任

出席武官會議之村、多田兩少將、乘十四日午後五時由大連出港之奉天丸、赴天津、磯谷少將則擬乘十五日午前十一時解纜之天津丸歸上海、板垣少將亦十四日晚歸新京

華經濟視察團 東京日程已畢

中國經濟視察團一行十四日午前中休養、午後零時半起臨席外務次官邸之廣田外相主辦之午餐會、又午後三時起出席芝白金町藤山雷太氏之茶話會、一行根據以上已將公式之日程告終自午後九時由東京驛出發赴大阪至十九日滯在於大阪及京都二十日經奈良赴名古屋一宿後預定二十一日夜再度歸京云(國通十五東京電)

牽制華北獨立
蔣介石到太原晤閻錫山 對晉魯軍事佈置即為此

據傳蔣介石之入太原、表面上乃係對共產軍討伐要請閻錫山共同作戰但據某有力方面達到之確報該氏鑑最近華北五省獨立之氣甚盛為之牽制起見、故命張學良軍及河南軍移駐以山西及山東為目標施行配置軍隊衆意使閻錫山及韓復渠勢力薄弱、
一、對於山東以徐州為中心於隴海線一帶配置中央軍
一、對於山西命河南軍一部集結於山西西南方運城附近並集結萬福麟部隊於正太鐵道沿線
觀於以上之軍隊配置即如熱河戰舊東北軍與中央軍及上海戰十九路軍與中央軍關係云(十五日上海電)

張學良赴晉晤閻後、蔣介石十三日亦由開封搭機飛太原、晤閻錫山、頗引世人注目、據消息靈通者觀測、蔣此行目的、固在與閻商定剿討陝甘共匪劉子丹徐海東方針、然、尤重要者、則為牽制閻錫山、防閻之支持日本對華北政策於未然、閻張學良與蔣介石間、關於地盤問題、已訂有協定、即將舊東北軍全部移陝、而前駐北平一帶之萬福麟軍、現開始往正太鐵路過晉開陝、亦即以此萬軍開陝畢舊東北軍全部集中陝西即當竣事、衆料其後即將包含山西在內之西北五省歸張學良指導以與日本之進入華北工作對抗(十五日天津電)

所有之對意制裁案 十六日前一齊發動
調委會通過金融絕交案 商業絕交案亦將被採擇

制裁調整委員會、十三日通過金融絕交案、更決定向通商絕交等方面邁進、主張強硬制裁之急先鋒英代表愛登、力唱同盟抵制意貨及不售與意國貨物、法代表團經其勸說協作後、乃亦為英方之強硬意見所動、衆信十四日之全體會議上、法代表即能表明同意於通商絕交案、英法兩國代表意見如此一致之結果、通商絕交等、當可有急速進展、在十六日前、即將與一切制裁案同時對違約國發動

金融絕交案

金融分科委員會、十三日開會、通過金融絕交案如左
一、禁止對意政府所通融資金、及購買意政府所募公債
二、禁止銀行對意政府訂定借款、及已發行而尚未清結之債務清算之執行
三、禁止對意大利公共團體通融資金、及團體式私人對此等團體之協助或應募公債
四、禁止對居意領土之私人或法人發行股票
五、禁止對居意領土內之個人及法人之所有銀行信用借款
六、禁止因契約履行已畢而應支付意大利個人或法人之未結賬款之支付
七、此等禁止、不僅適用於意政府、個人及居意領土之法人、且適用於為意大利之媒介人而活動之第三國政府及居第三國之私人銀行對意政府臨時貸與之禁止一項、亦包含以上七項目中、此外、在此決議本文中、同附帶記述有要請全體國聯會員國實施金融委員會所通之過七方策(十五日日內瓦電)

通商絕交案

一、國聯會員團、一致抵制意貨
二、限制對意出口貨之輸出
三、援助因通商斷交而遭受莫大影響之各國(十五日日內瓦電)

英考慮第三步辦法 對意斷絕國交
提前開國會應付事變 愛登將返國報告經過

英代表團、決於今後三日內對侵略國意大利實行金融通商斷絕案更以三步對策將考慮斷絕與意政府間之外交關係、無論如何依制裁案發動、今明日內、首席代表愛登無所任部長必一且歸倫敦、向其本國政府報告、迄今日之一切經過云(十四日日內瓦電)

英政府、以對意制裁之影響重大、為備不幸事件萬一勃發起見、乃決將預定二十九日舉行之國會、提前一星期於二十二日召集、以謀守備上無缺憾之點、蓋須布總動員令、須經國會承認也、又聞除準備以預備軍人補充空軍外、為應付形勢緊急計、已趕派空軍兩大隊赴埃及(十四日倫敦電)

英內閣忙於考慮增加國防、以應付意亞問題、可引起之事變、此外內閣並考慮封鎖直布羅陀海峽計、認為封此海峽當更有效、則以地中海大西洋之門戶、一旦封閉、則意美交通阻斷、意各原料取給、將大感困難(十四日倫敦電)

波蘭新閣成立

承命組織繼拉維克內閣總辭職後之繼內閣之前內長考西亞爾寇施基、十三日已組閣完畢、外長貝克、陸長嘉斯布爾齊士基、及其他政治關係之前內閣閣員皆留任、經濟關係閣員則以專門家充當云(十四日瓦薩電)

川島芳子病重 在津靜養中

曾被稱為男裝麗人、活躍於上海戰熱河戰、博得美名之肅親王遣兒川島芳子、日前曾由東京至滿洲最近並轉居天津之石山街居宅居住、努力以養身、但最近於患肺炎症同時並患胃腸病、並出血甚多、十四日晨以來、已陷於重態、據出入該家之醫師稱、容態頗值憂慮、絕對有需要安靜之必要云(十五日天津電)

近將具體化 設立興中公司
岡村少將與總裁懇談

以開發中國經濟為目的由滿鐵投資之興中公司、其創立日政府早即批准、惟以其時恰值滿鐵總裁更迭、松岡總裁認為有將其性質作一充分研究必要、其設立籌備不得已乃延至今日、迫及最近、因華北中日經濟提攜機運之濃厚化、對興中公司設立上向即與以非常援助之軍部、以其應為開發華北之中心機關、其設立亟應從速、遂以書面向滿鐵方面表示軍方意向、而十三日松岡總裁晤岡村少將時、亦曾談及此問題、因松岡總裁、亦贊成設立該公司、故該公司近即將依原案見諸成立、關此、據岡村少將談

關於興中公司之設立、松岡總裁初即贊成、惟以松岡已任總裁、對今後之事業須加檢討、再為着手辦理、乃延至今日、其設立之實現、當不在遠、關於公司內容人事等、似亦無何反對意見

酒井參謀長退院

入院中之酒井參謀長、十三日已經全癒出院暫將在宅保養云(十四日天津電)

汕案解決遷延 日態度強硬
或將不辭以實力對付

關于汕頭排日事件之廣東陳濟棠態度、頗欠誠意、而擬採取遷延現地解決之卑屈方策、按日本方面、今後斷然中止與陳濟棠交涉、若根據促進現地交涉、進行時甚至不辭以實力解決、頗持有強硬態度云(十五日上海電)

梅鉢部隊之損失

梅鉢部隊十三日午前七時在榆樹縣四河城東方十籽地點與匪首不明之二百名股匪遭遇激戰中、截至十四日午前六時判明日軍損害死者梅鉢中尉、藤田少尉、片岡上等兵、有原看護兵、重傷荻原、杉山、井田等一等兵、其他

孫大臣在日動靜

滿洲國財政部大臣孫其昌、自一日抵東京以來、與日本國朝野就滿日提携強化、進行加以懇談、對此其滯京日程現已告終、十四日午後三時由東京站出發、於在京滿洲官民多數之歡送下、離東京赴箱根矣、擬於該地滯在一兩日靜養後、搭十六日朝之客車西下云

李吉林省長 視察敦化額穆

吉林省長李銘書因本則特別治安工作進展、茲為詳細視察工作狀況、並激勵之、乃偕河內警務廳長、羅實業廳長、馬秘書官外二名、於十四日午前九時三分搭京圖線列車、前往敦化額穆兩地方

華專任外長 將起用黃郛
汪晤黃懇談 傳即係為此

汪精衛十三日來滬、並於其滯滬中在上海自邸會見黃郛、似寅懇談何事、據聞汪氏正奔走起用黃郛氏、任專任外交部長云(十五日上海電)

今日本報三張半

意亞南路軍
大決戰益迫近
意軍在空軍掩護之下節節前進 亞軍之主力二十萬亦開始南下

意亞兩軍、因意南路軍之推進、其大決戰乃益徐迫近目前、據結布提得息稱、久即隱忍待機之納西布將軍所部之南路亞軍主力二十萬、自十一日起突開始行動、業已南進至奧戈甸州西南區、衆信即將與由基吉客南下之亞軍聯合、衞意南路軍左翼(十五日結布提電)

葛拉殿尼將軍之意大利南軍、於優秀空軍之掩護下、以哈拉爾為目標、逐次不斷進軍、據亞軍當局所傳之消息、因意空軍頻行轟下毒瓦斯彈及其他毒物等、其非戰鬥員之損害甚大、特謂英領蘇瑪利蘭國境瓦爾瓦東北方之基得市、受意空軍爆彈毒瓦斯等、市民被害慘死者極多、(日阿迪斯阿貝巴電)

又意空軍歷奧戈甸州各地爆下之毒瓦斯彈及其他炸彈約三百五十個亞國人之死傷者據傳已達一萬以上云(十五日結布提電)

據接得南方戰線之消息、葛拉殿尼將軍麾下之意大利南軍沿英領蘇瑪里蘭國境線、逐步北上中、與納西布將軍麾下之亞國南軍前衞部隊間在到處展開前哨戰、意、空軍為援護以哈拉爾為目標之地上部隊的進擊、連日出動前線實行偵察、每遇亞軍之密集部隊、即斷行爆擊、但納西布將軍麾下之亞軍極力迴避與意軍衝突、料當意軍迫近哈拉爾前面天險之際、將一氣加以反擊、現在意亞兩軍尚未演成主力之衝突(十四日阿迪斯阿貝巴電)

復讐記念碑 樹立於亞市外

十三日舉行建碑式之亞多瓦復讐紀念碑、由初入亞多瓦城之葛比納師團之手、運輸峽之山道、建立於亞多瓦市外二英里之意大利領事館所在地附近、即隔過為三十九年前意大利軍敗戰之古戰場賴奧山之背面(十四日亞多瓦電)

不運軍需器 即不炸鐵路

意大利之東非遠征軍、以第二步之策戰、預料其必爆炸或切斷堪稱亞國命脈之阿迪斯阿貝巴與結布提間鐵道、但據傳亞比西尼亞政府若不由該鐵道輸送軍需品、意軍即中止炸破該鐵道、對該條件亞方亦將欣然同意云(十五日阿迪斯阿貝巴電)

駐亞意公使溫悌 已被驅逐出境
因不聽亞政府退出勸告

亞政府以駐亞意公使溫悌、對亞方之一再退出亞京勸告、置若罔聞、乃將之拘禁於但濤將軍邸、至十三日亞政府更決斷然以實力驅逐出境、因將溫悌押入十三日上午十時開行之專車內、強制其退出亞京(阿迪斯阿貝巴電)

△……存亡關頭之國際聯盟 國聯崩潰乎？抑意大利破滅乎？當此生死關頭、國聯大會乃宣告閉幕、寫眞大會席上之法代表拉伐爾

被逐之意使談

被驅逐前溫悌意公使、十三日午前昂然談云、余一個人之運命、如何皆可、而莫總理已決意征服亞帝國全土、直接交涉所以歸於失敗者因海賽一世聽信他列強、就中英政府之勸告、置信於聯盟之結果所致、現在一切之和平努力、已歸泡影、余不久即將被逐、事已至此、莫總理決打破凡有之障礙向征服亞帝國之既定方針邁進、誠未料及舊同盟國英政府、由利己的立場、阻碍意政府公正之主張、額意遠征軍之辛勞、意政府業已占領亞領三千平方英里、意政府絕不能放棄該領域

又關於聯盟以放棄制裁案為條件、莫總理能否受諸關於亞之經濟的委任統治案、據談、絕不能應諾斯等提案、唯有完全之軍事的占領而已(十五日阿迪斯阿貝巴電)

北路總指揮 賽岳穆 將降意乎

意大利北軍、在由阿吉格蘭德東方十二英里地點至阿克松北方八英里地點間、約集結六萬大軍、大有一鼓衝破瑪隆列之氣勢、是以瑪隆列地方與阿迪斯阿貝巴間之通信聯絡、似已完全絕斷、且亞比西尼亞北軍總指揮賽岳穆將軍之態度、亦極曖昧、據意大利軍觀測、賽岳穆將軍亦將與顧古沙將軍同樣倒戈投降云(十四日阿斯瑪拉電)

恢復台戈雷王室 擁顧古沙即位
召集酋長會議決定後 再舉行登極典禮

據傳意首相莫索里尼、除進行軍事征亞工作外、同時並節節進行籠絡不滿亞國現政府分子、企圖擁立王子顧古沙將軍即帝位、以恢復已沒落之台戈雷王室、衆料意北路軍平定亞北後、即將於聖城阿克松、召開酋長會議、決定推戴顧古沙將軍為王、然後再舉行登極典禮(十四日羅馬電)

亞多瓦土民 晉謁狄波諾 表恭順之意

意大利遠征軍總指揮、狄波諾將軍已於十三日午前入亞多瓦城、地方士民代表、約相率訪問狄波諾將軍表示恭順之意、但將軍當此等代表前、當正式宣言亞多瓦地方併合於意領、並指摘意軍已將盛行建設道路橋樑水道等工作、強調亞多瓦地方最近亦將於意政府之善政下浴受文明之惠澤矣云(十五日亞多瓦電)

埃及救援隊 派遣代表赴亞

由埃及國內回教徒克布特教組成之救援委員會、今回已決定向亞政府派遣代表擔當救護同胞之責、決定代表為乃比爾、伊斯邁爾巴夏、攜帶救護材料十四日由賽得港出發赴阿迪斯阿貝巴、抵該地後拜謁皇帝後組織野戰病院、擬活躍於後方勤務云

聲明手截遺失作廢

十月五日鄙人式手截一棵不知遺失在何處此後無論落於何人之手概作無效恐未週知特此聲明
柳河縣同鄉村住 松樹縣聲明人 梁維廣記啓

雙盛泰錢莊恢復營業廣告

啓者前以市面不況經濟危迫影響所及以致雙盛泰錢莊一時陷入停頓狀態中頗受無形牽制數月以來力加整頓因由股東方面另舉高宗玉代表總理櫃政對內對外擔負全權責任仍以孫起涵經理業務進行辦理照舊營業至債權方面於十月八日由大連市商會召開債權團全體總會協議結果除一部付還欠款外另由雙盛泰出以相當財產擔保按期付還當場一致圓滿表決各無異詞合行登報聲明當望各界不棄倍加關愛照舊惠顧不勝盼禱之至
大連市商會內 雙盛泰債權團
大連市盤城町 雙盛泰錢莊

齊昂鐵路公司廣告

齊昂鐵路公司全體股東均鑒敬啓者案查本公司前因股票紊亂新舊參差經本公司監察會議表決清理辦法業經佈告通知暨登報聲明在案查本路清理股票自三月十五日開辦以來迄今數月按原訂期限早經期滿本路惟恐期限短迫股東散居各地者一時措手不及故無形中一再延期俾保股東權利但能如法前來登記者固屬不少而遲疑觀望與未注意者亦或大有人在茲為維持股東權利而免疏漏起見決再延期一個月定自陽曆九月十五起至十月十五日止凡持有本路股票者限在此一個月期限內急速前來依法登記倘再忽視逾限不來即將股票作廢業經呈請省署備案事關股東箇人權利望勿輕忽至於已登記者將來或換發新票或原票發還俟考核之後另行通知除佈告週知特此急告
康德二年九月十日
龍江齊昂鐵路公司啓

本報北滿辦事處啓事

敬啓者本報北滿辦事處推銷員蕭永平因事免職與本報脫離關係嗣後無論發生若何事端概與本報無關特此通告

緊要聲明

啓者敝人孫李氏於民國十四年經李長慶為媒與孫福貴結婚自結婚後感情尚稱融洽及越年餘竟任意冶遊恒出不返置氏於不顧後於民國十九年十月聲稱外出謀生至今六年杳無音信訪探無音只可圖等回音在此六年中敝氏僅賴針指兼及親屬接濟尚可度活然置此米珠柴桂之時若是以往則再無以了生故此聲明望其即歸或賜書信倘再不歸來仍無回音只可另行擇配以謀生計與孫福貴解除一切關係除向法院備案外故特此聲明
奉天 聲明人孫李氏啓

遺失地照聲明作廢

敬啓者敝人張紹綱於九一八事變一時防備不週致將地照一紙遺失該地座落商埠地十緯路博物館西北角計地一畝一分一厘五毫號碼四百八十一號除呈請市署備案外該地照日後無論落於滿外何人之手一概作廢紙恐未週知特此登報聲明
奉天 張紹綱謹啓

緊要聲明

逕啓者敝號前任經理和豐堂王祥五財東福合堂因營業另有改組該經理二君於本月五日出號今後財東為元合堂二合堂三堂四合堂五合堂六合堂經理人薛萬有惟宇號並未更改是後除該二君與敝號脫離關係外並將康德二年九月二十三日以前敝號所擔某號店員保條及其他有關作保等項一概撤銷雖有敝之因營章圖業改組亦任為無效倘後再有敝號保出事項必須另加敝經理人簽蹟方為有效特此聲明
鐵嶺世合棧源記謹啓

緊要退股聲明

敬啓者茲於康德二年經友人介紹在赤峰三道街路北組織同德旅館係招股有限性質原招股本五千元內有瑞豐堂七百元公聚堂五百元益友堂五百元同聚堂三百元結止現下刻因該旅館修理過度虧損已到半數本四堂不願繼續營業眼同中人將該旅館欠內欠外傢俱賬目澈底澄清以及一切手續如數結清除虧折外淨剩股本半數經中說允將以上四堂之股如數退與該旅館經理朱錫九接受雙方同意俟後該旅館全部事務以及盈虧概不與本四堂相干除立有朱錫九接受字據外特此登報鄭重聲明
赤峰 瑞豐堂 公聚堂 益友堂 同聚堂 同啓

蘇聯兵圍擊考察團事件
關東軍對事態極重視
以發生此種事件由於國境不明確所致
當局於緊張中協議對策

關東軍對于綏芬河國境蘇聯方面之不法射擊事件，鑑於事件之重大性，現愼重考究對策中，軍當局之意向如左

蘇聯方面又將我方爲對綏芬六日事件和平的善後處理而向現地派遣調查之考察團，再加以無警告之攻擊一事，則其眞意何在，殊令吾人不得諒解，誠不勝憤慨之至，如斯受再三，再四不法攻擊，則將來發生如何重大結果，誠不勝寒心，如至此種結果，其責任當然須歸蘇方負之，然一面此種事件乃因國境未確定所發生者至多，則滅其根本原因之方法，即確定國境爲現下緊急之事也

關東軍當局對於蘇聯騎兵在綏芬河狙擊滿方國境實地考察團負傷事件，頗重大視之，日下正在愼重調查，決於十四日午後一時表示軍部意見，軍當局以爲此種事件，其要因在於國境不明確，故不以設定爭執處理委員會以確定國境爲前提則完全無有意味者，按此次事件臣已屬至明白，蘇聯方面竟以一部國境不明確爲口實而有此種不法行爲者，則務須速斷然之態度，所執態度頗爲强硬云

六日及十二日兩日在東部國境綏芬河以東發生之蘇聯兵越境不法開槍事件，乃近來不祥事件，題其重大視之，尤以十二日再度發生之開槍事件，蘇聯方面無統制之橫暴，已完全暴露無遺，其歸趨極屬重大，查十二日派往現地之一行，乃駐綏芬河之憲兵隊員，領事館々員並由護衛組成之人數極少之國境隊員，其目的爲到現地實地調查以期對於六日事件之善後處置不生差錯而已，然蘇聯兵士對此並無何等問詢，竟而作成包圍隊形開槍射擊者，認爲無理已極，關係方面爲講求徹底的對策，目下於極緊張中正協議對策云

在國境綏芬附近
蘇兵越境眞相
竟擊斃考察隊員等六名
顯係有計劃的越境行爲

前於六日在東部國境烏阿雷烏斯夫克綏芬西方二粁附近發生蘇聯兵越境事件，當滿洲國巡察隊警戒中，至十二日又勃發蘇聯兵之不法開槍事件，即國境考察團方面當調查國境中，十二日午後三時，有携槍，輕機關槍，擲彈筒等，約五十之蘇聯騎兵從三方面包圍考察團開槍，視察團對此亦不得已而應戰，其後戰況不明，從蘇聯兵携有武器，並取包圍隊形而開槍攻擊上觀之，則蘇聯方面之侵犯國境，完全是計畫的，滿洲國方面執和平的態度，而蘇聯竟執好戰的態度者，徒貪國境方面，事態之重大化耳，故視蘇聯辦法如何，滿洲國方面亦有相當決意云

蘇聯兵士於滿蘇東部國境不去越境事件，滿洲國方面雖會嚴重抗議，但在最近仍陸續頻發，據哈爾濱某機關得息，十二日又復有蘇聯騎兵五十餘名，携擲彈筒，機關槍越綏芬北方境，向滿洲國警察隊包圍攻擊，當局極爲之憤慨，查本事件內容，滿洲國考察隊當六日在綏芬北方二十粁烏阿雷烏斯夫克地點發生越境事件後，即在該地施行種々調查，以防意外，當發見蘇兵在在該地附近之國境河川支流上架有橋梁，因想到蘇聯兵屢次越境者，殆即係利用此橋，以後乃更加嚴重監視，十二日午後三時許突有携帶機關槍，手槍與擲彈筒之蘇聯騎兵越境，對考察隊作包圍攻擊隊形，乃行開槍，考察以其勢洶々，當即開槍還擊交戰後將蘇兵擊退，從蘇聯兵之裝備乃取包圍隊形，諸點上觀之，其行動蓋不止於在越境，乃有計劃的攻擊警察隊之行動，故當局當即能向蘇方嚴重抗議，按蘇聯態度如何，而有斷然之決意云

◇……關東軍發表……◇

蘇兵在綏芬河國境之不法開槍對日方憲兵以下六名擊斃五名負傷之事件，十四日午後二時，關東軍司令部，發表如左

關于十月六日惹起之滿蘇兵衝突事件之善後處理，爲期萬遺洩露，乃本爲向現地移牒之目的，而派遣之我考察隊（綏芬河憲兵隊根本伍長以下三名，領事館館員等及精通該方面之地理之國境警察隊太田原巡官以下五名）偕同與衝突事件有關係之滿洲國軍將校二名，及掩護隊滿洲國國境監視員三十名，於十月十二日午后三時許至綏芬河北方約二十粁之事件發生地，當在地上，設置標識中，忽受有重機關槍四乃至五枝之五十名之蘇聯兵無警告之猛烈射擊，調查隊當亦不得已而應戰

此在此戰鬥上，我損害計戰死憲兵一名，領道之滿人一名，國境監視隊滿人一名，負傷者國境監視隊兵五名，綏芬河特務機關長當由綏芬河守備隊急派近村大尉赴現場，調查狀況中

陝西共產軍之現勢
徐劉聯絡行將侵入晉綏

據一般所稱之陝西共產軍者乃指在陝西北部逞其暴威之劉子丹率領之共產部隊與騷擾陝西省東南部，甘肅邊境四川省西北部徐海東率領之共產部隊而言者也，共軍黨最初發現於陝西省北部，係在民國十六年，但該事乃以少數之共產黨主義者以潛伏於教育界爲主，從事於宣傳及組織等工作，因基於上海南京等諸市之國共分離及清黨運動之進展，陝西省之共產黨，亦被當局加以大彈壓之故，共產黨之發芽期，遂被切斷

其後至民國十九年，駐陝西軍需品，大部分均仰賴於地方，因之賦稅增加數倍，例如，綏德一縣即有三萬元之正稅，維持費增額十餘萬元，綏德全縣之負擔數，總計二萬餘元，俄然達十餘萬元，陝西省各縣中，除二三縣例外以外，因連年水災旱魃，雹害等相加，農村破產，農民方面已極度貧窮化，共產黨即利用此機會，煽動共產，瞬間赤色毒霧，遂瀰漫陝西省北部全域矣，現在之赤化區域除完全爲共產軍占領延長，保安，延川，安塞，安定五縣外，並擴張至鄰近各縣廣大範圍之赤化農民數目已突破八十萬名以上，因其該地方之共產軍，乃集結富爭經驗極爲薄弱，有優秀政治的軍事的基本分子之革命軍事委員會主席兼第二十六軍軍長劉子丹，共產軍總指揮兼師長謝子昌，師長楊祺，楊森，團長高岡別名高麻子，賀普年，遊擊隊隊長王兆相等之經驗者組織一鞏固司令部，於正確巧妙之指導下，最近已展開猛烈活動，以抵抗羣集之剿匪軍，擔當赤色根據地之防衛並進行衛破包圍線，侵入綏遠省，以威脅山西，或侵入甘肅省之四川共產軍聯絡等確具有驚人之活動，最近據蘇聯方面之消息稱，陝西省北部，乃爲產馬之處，並將開始活躍編制共產軍最初之騎兵部隊，

更應特別記載者，最近該部隊一部與徐海東所率領之共產部隊一部合股迫綏遠省境，迄已表示使戰禍引入全綏遠之形勢，綏遠省主席傅作義氏亦極度狼狽，據由與綏遠相同以赤禍危機迫近日前之山西省特派視察陝北共產軍現情，及剿匪軍配置情況，閻錫山心腹張維清氏之報告稱，於九月上中旬之陝北共產軍交戰狀態如左

△共產軍團長高岡，率二三支隊及赤衛千餘人，出現於米橫縣韓家，盆口等地與剿匪軍激戰

△劉子丹率領之三千餘人於春陽附近有北進形勢

△由二千餘人所成之小槍千餘枝，迫擊砲數門共產軍，第四團，九月十一日黎明，圍攻橫山縣，戰鬪甚烈，共產軍終日不退

△延川縣永平鎮會議後，該共產軍一部分有北進陝

山西綏遠三省省境之形勢

徐海東所率之共產軍，專以陝西省東南部作根據地，於短期間中急速發展遂一躍而爲有名之隊伍也，該部隊與在四川北部之朱毛，徐向前軍北進侵入甘肅及陝西北部劉子丹軍相呼應，施行各地遊擊，同時並與在甘肅省天水附近之四川共產軍一部合股即刻分散於各地，一部並出沒於陝西四川省境其他一部更與陝西省境之劉子丹部隊相呼應等及其他之活躍神出鬼沒繼續不斷移動，施行往復竄擾，據中國新聞揭載謂，「隴東各縣竄擾九次」其形跡極難捉住，九月上旬返回慶陽之該部隊，對於陝西省東南各地「頗有戀戀不捨樣子」，當即由該地出發侵入安塞，跟踪追剿王以哲部隊之後，至九月十四日並由安塞開始東進，沿路到處之村鎭，均被掠搶，土豪劣紳，地主等亦被襲擊，於四日內均作補充糧食工作，至九月十七日抵陝北永平，更擬橫行於附近各地，對此八十四師高桂滋，以該地方爲該軍之擔當區域，業早已命其所屬李團行以嚴重防禦，由其他之剿匪軍配置狀況視之，其南地方有王以哲軍，北方有高桂滋軍主力及井岳秀部隊固其防禦線，西方則有擁有大軍之甘寧馬軍，嚴重防禦，東方則不僅有黃河之險，且有山西軍於省境防守，因此徐海東部隊已呈有四方包圍之形勢，如斯中國報章稱將不難一舉殲滅，但果能如此乎？徵知過去戰蹟之共產軍，時常於圍剿，碉堡網中之嚴重經濟封鎖線，已感及袋中鼠之際，能以共產軍獨特之「東騷西擊」等奇略，突破包圍線進擊一新區域，在陝西省北部之現在包圍剿匪軍各部隊間，據稱極爲不和，匪軍由於劉子丹部隊之後方擾亂與牽利，共防禦力已有顯著之薄弱，衛破此包圍線而脫出危地者，余想亦不過一舉即可突破之容易事耳，又由此徵諸八月末徐海東帶當時交戰之狀態，當時剿匪軍馬鴻賓部隊與馬鴻逵軍，會在陝西省東南部及寧夏境，對於共產軍取包圍形勢，共產軍，西方既不能越過蘭州，北方又不能渡黃河，東又近平涼南方更有大軍駐守，當此時也中國報均致觀測共產軍不難必被擊潰，於陝西省東南部無疑，但共產軍不以此暗示觀測爲觀色覺衛被包圍線，並施行各地遊擊後，悠然自得覺通過前記各地安抵陝西省北部據大公報通信稱徐海東部隊與包圍線中之劉子丹部隊聯絡一部取共同動作有向陝西綏遠省境進行形勢於其北進行程開始中，至早能反映綏遠省主席傅作義山西省閻錫山行動，傅作義氏見於綏遠省境之風雲告急時所謂活動結成「中日共同防衛赤化陣」一節，已於九月二十三日使其成立綏遠防共會議着手應急防共處置之實施等工作，閻錫山最近已喊叫「赤化之危機」此乃人所共知之事也，該氏現在並與西北剿匪軍司令張學良會見數次，基於與在陝西省實當討伐共產軍之舊東北軍十萬餘人事實上具有指揮之張學良結成親交，以解消共匪軍與山西軍間之不和，據觀乃係出以池同防止共產軍侵入山西省之意圖云

蘇大使提出抗議
並提議設立三國混合調查委員會
廣田答俟參照滿方意見始能回答

關於在綏芬河北部於六八十二三日發生之滿蘇兵衝突事件，猶烈涅夫大使，十四日午前十時半特至日外務省訪問廣田外相，於提出抗議同時，並行重要會見，正午始辭去，首由猶烈涅夫大使提出下記本諸莫斯科政府訓令之正式抗議，要求日方回答

一、如十二日向日外務省提出之備忘錄本大使奉本國之命認爲六日之蘇滿兵衝突事件，責任在滿洲國方面監視隊，是以要求調查該事件之事實，及處罰責任者

二、八日，十二日之衝突事件，基諸十四日之訓令希望以滿日蘇三國之委員構成混合調查委員會，藉以調查並解決該事件

對此廣田外相答稱，祇在新聞上之揭載，關於事實既無公報，無何可言，至於事件之調查元來係滿蘇國之事件，故須參照滿洲國之意向方能回答最後欲言者，即爲每起國境事件，責任之所在即成問題，畢竟均起因於滿蘇國境線之不明確，故希望早速明瞭國境根本問題，特要求蘇方考慮（國通十四日東京電）

前於六、八、十二、三日發生蘇聯國境警備隊與滿日軍衝突，双方各死傷若干之事件，關此蘇聯政府十三日公布已電訓猶烈涅夫大使向日本政府嚴重抗議（國通十四日東京電）

本事件將移外交交涉乎

十三日在綏芬河國境附近之蘇聯兵越境不法射擊考察團事件，國境監視隊當即派六十名隊員急赴現場，蘇聯兵似已退去，本方亦次漸次歸來，聞双方損害皆甚大，現地之衝突於是已告終結，事件將移于外交交涉本事態頗具有重大性，各方咸注目視之

殆蘇聯的宣傳耳
日本陸軍中央部之觀測

莫斯科政府所發表之滿日軍越蘇境衝突一節，日陸軍中央部尚未接得何等報告，據中央部觀測，恐係誤傳否則，即係蘇聯一流之宣傳云（國通十四日東京電）

華全運會
第四日各項成績
滬得分最多
遼寧比上海僅差兩分
女子徑賽又造新紀錄

中國第六屆全國運動會第四日十二三兩日男女田徑及體育與國術成績誌

△男子組

△百十公尺高欄決賽

第一名 林紹洲（滬）
第二名 黃英傑（粵）
第三名 柳英駿（京）
第四名 李景泉（馬）
第五名 林代級（馬）
第六名 楊木和（馬）
成績十六秒三

△男子跳遠決賽（十二日下午一時舉行）

第一名 葉廸安（馬） 成績六、七六〇公尺
第二名 王季淮（滬） 成績六、六〇五公尺
（三四名從略）

△女子組

△女子八十公尺跳欄決賽

第一名 錢行素（滬）
第二名 林淑英（粵）
第三名 胡淑芳（鄂）
成績十四秒四（打破全國紀錄）

△女子百十公尺決賽

第一名 李森（滬）
第二名 錢行素（滬）
第三名 鄧銀嬌（馬）
第四名 彭愛浦（粵）

按是賽爲田徑賽中最後一幕前三名激爭劇烈異常，當槍響時李森起脚最遲，落於鄧銀嬌之後，錢行素最先，及跑至約五十公尺時，李鄧突然加油追上錢行素，併行一線，是時數萬觀衆及各方應援之加油聲，喝彩聲雷動，聲震數里，及至七十公尺時李森再接再厲，加足馬力一躍越先，至終點時將錢行素落後約一公尺云

△籃球

十三日上午十時男子籃球賽上海對山西結果三十七比三四上海勝

△國術

十二日下午男女單人比賽

△男子組 第一 韋宏基（滬）

△女子組 第一 楊素清（魯）

△得點表

三日以來各單位所得總成績如左

男子部田賽 滬二七點、遼十七點、寧十點、南京九點、馬七點半五點、鄂五點、閩二點、贛二點、四川二點、粵一點、蘇一點

徑賽部 滬三點、遼十一點、寧五點、南京五點、湘四點、湖北二點、江蘇二點

女子田徑 滬五十三點、粵五點、馬廿點、閩五點、河北二點（十四日上海電）

京白線竣工
二十四日舉行聯軌禮
下月一日辦臨時營業

自新京延長聯接大賚白城子間之京白線，經新京白城子兩建設事務所歷三年之努力，現工程已經畢事，廿四日在大賚車站舉行軌道聯結禮，並訂自十一月一日起開始臨時營業

自三年度廢土地局
設地籍整理局
從事確立新制土地制度
並根本的改正統一地稅

民政部土地局爲自康德二年度正式的着手進行自滿洲國建國以來懸案之土地調查整理之事業，現銳意從事準備業與關係部局，折衝多次至於充該事業計劃用之費用並遵財部之意見，實施期延至康德三年度以後，關于整理土地，前於本年六月會招集全滿土地科長會議，就當實施時暫須急速解決之事項爲得現地之審定，由各省施行豫備調查，且爲澈底土地行政，而予以充分指示，現各省正在準備，一方，中央政府，亦鑑於整理土地之重大性，自本年七月設置由民政部，土地局，財政部，實業部，蒙政部，主計處，法制局各關係當局，者而組成之土地制度調查會，並開幹事會進行審議，一、關于土地制度調查並整理之方針，一、直接主管該事業之土地局之强化擴大案，一、該事業所需之經費作成案等，復於本月上旬之第七回幹事會上決定最高方針，自康德三年度裁廢土地局而設置網羅現土地局當局者並各部關係者之國務院直屬之地籍整理局，由該局總轄土地整理事業，本月末開土地制度調查委員會（委員長，民政部大臣）正式決定同案，然後上程於國務院與參議府會議，即行公布該局官制，公布後，自康德三年度七月，該局當局即與全滿之各地方當局打成一片，而向確立新制土地制度，地稅之根本的改正與統一上邁進云

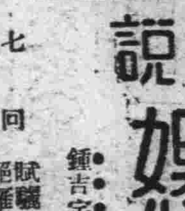

小說 媳史（九二）

鍾吉宇著 耦若梅評

第七回 賦驪歌黯然生別恨 絕雁訊宛轉起疑猜

扯塊手巾，替他拭淚痕，好孩子，這有什麼傷心的，他沒信給你就罷了，難道他沒有信給你，你便沒飯吃了嗎（白先生誤矣，亦知世間尚有更要於飯者乎）梅麗不做聲，白玉賓又安慰了許多話，才釋手來找梅太太訴說剛纔梅麗傷心的事情，梅太太笑道，這孩子的天性很厚，義氣也是很重的，因爲金先生在這裏時待他好，所以這般惦念他了，白先生不知道呢，他那一天晚上不生說起金先生，因爲沒有接到來信，一回兒怕他有了什麼危險，一回怕寄來的信給別人收了去，每天不知要嘈幾次呢（梅太太固以爲小孩子是義氣，不知其中實是愛情作用，溺愛則生不明，其此之謂乎）兩人談了一回閒天，白玉賓辭着回去，順便再來瞧瞧梅麗，梅麗正伏在案上寫什麼，見了白玉賓忙，把兩手伏住不讓他看，白玉賓笑道，你寫些什麼，怎麼連先生也瞞起來了（寫情書豈能不瞞，白先生何其愚也）快給我看，梅麗不肯道，寫好了再給你看，白玉賓挨着他在一張橙子上坐下，把他小小的背脊，攤入懷裏，一面道，好孩子，快給我看，豈不是把我白先生當外人看了，梅麗給他糾纏不過，只得依了，白玉賓看時，果然寫給千里的信，還不曾寫完，上面寫着金先生（不肯喊哥哥也，小孩到底是小孩）你離杭州的時候，不是說每星期給我一封信嗎，現在已有兩個多星期了，爲什麼不見你有一個字寄給我呢，我知道你必然是怪我，所以不肯寫信，我怎麼知道你怪我呢，你寫給白先生的信，並沒有提及我，所以我知道你一定在那裏怪我了，我想我年紀小，做事說話都不知道進退，總要請你原諒我，可是我年紀雖小，難道你這樣愛我，我也不知道嗎（全書皆是小孩子話，獨此兩語頗類情書）你要走的前一天又沒有決定坐那一班火車走的，一天又沒派人通知我，我早晨起到你寓中，你已動身，房裏只剩了一張空床和許多破紙（字字記得此景，其印像之深可知）我心裏十分難過，難道你還要爲這個怪我，你說還要來的話究竟……白玉賓看完笑道，寫得很好，文筆都比前進步的多了，字也比早前寫的好（友人朱巍初云，要練習鋼筆字，想寫得美觀，須多寫情書，實經驗之談，可爲白先生此語作轉注）說着，催他寫下去，梅麗只顧握着筆憨笑，不肯往下寫，白玉賓笑了笑便走了，剛好回到家中，只見學生莫秀英秀貞姊妹倆已在那裏老等，白玉賓問他們有什麼事，姊妹倆笑道，我們聽說白先生到永達學校去了，也想跟着轉學過去，不過我們的英文不大好，永達的英文程度又是很高的，恐怕不能及格，請白先生教我們預備、預備，白玉賓想了想道，開學就在目前了

奉天（其一）

隣保委會勞工介紹所 均係救濟市民的事業

隣保委員調查竣事經費已編定 市署奉到中央批示後即可進行

奉天市政公署、月前爲救濟市內貧民、並解決勞工失業問題、擬定創辦隣保委員會（方面委員會改名）並設立勞工介紹所、本年度經費均已編定有案、日前已將委員會規定、介紹所章程擬妥、同時呈報省署與中央民政部、但至今尚未得批示、所以隣保委員、雖已調查完竣、想急速召集委員、早期正式開會、以希從事於救濟事業、但未得批示、難於迅速辦理、隣保委員會、勞工介紹所、均直接與市民發生關係的好事業、亟宜從速辦理、故聞市署接得中央批示後、定能即刻辦理云

瀋陽縣署 敬老會

△刻正在籌備中

瀋陽縣公署、爲崇尚禮教本政府之本旨、乃定期舉行敬老會、已於十三日通令各縣、轉通知各鄉老準備、至於儀式一切刻正籌備中云

省署擬籌辦 農民積糧倉

召各縣財局長 會議延期四日

奉天省公署民政廳行政科爲徹底解決人民缺乏食糧的大問題、免掉各縣農村的疲弊使奸商永不能壟斷糧價的高低、而從中取利、最近擬籌辦農民積糧倉、性質如國營的當舖差不多少、專營農民用糧押錢之業、或由中央銀行出資與省署合辦、各縣中央銀行分行與縣署合作、農民可用糧押錢、拿利毫微如此則奸心糧商無法用其詭計而糧價可終年平穩、無何高低大變化、則農民可免經濟困難之苦衷

又省署民政廳、日前擬分區招開的各縣內務局長會議、日期過延、所以今決定延期四日、十月廿一日在海城縣署召開、廿二日在奉天省署廿四日在四平街商會、廿六日、在山城日本公學堂、各區召集的縣份並無云變更

爲肅清東邊道匪患 秋後實施討伐

奉天省治安宣傳指導班 擬定指導要綱實施要領

日滿軍隊爲肅清匪患、決定秋收後以東邊道爲中心實施大討伐、並與省方及各縣聯絡刻由奉天省編成奉天省治安宣傳工作指導要綱及「宣傳指導班實施要領」通令各縣一體遵照施行、茲覓誌於下

△通令原文

爲令遵事、查此次日滿軍實施秋季治安肅正工作、應與緊密連絡、以期工作完善、除分行外合行檢發「奉天省治安宣傳工作指導要綱」及「宣傳指導班實施要領」各一部、仰該縣長、與日滿軍部及關係機關連絡周密樹立實施計劃、使縣下官員全體出動、傾注全腹精神、以期達到本工作之目的、再本工作蓋以東邊道地方爲主、至滿鐵沿線各縣應受地區大隊長之指導監督、編成縣治安工作隊施行之、再別紙一宣傳班指導要領一第三項縣治安工作隊及警察自衛團所佩之標識以濛江、輯南、金川、柳河等五縣爲限仰併遵照此令

△指導要領

奉天省治安宣傳工作指導要領

一、方針

附隨日滿軍施行秋季大討伐及維持治安諸行動、關於省內肅清治安省行政各機關實施治安及宣傳工作

二、工作期間及區域

依日滿軍之行動工作期間、分如左之三期、首由治安不良地域逐次轉移之

第一期　討伐開始前之準備期間

第二期　討伐行動期間

第三期　日滿軍分散配置

三、省宣傳指導班之編成

奉天省公署警務廳長爲中心選拔各廳職員、並以日滿各機關之適任者編成奉天省宣傳指導班、派遣於討伐重點地域、其擔當治安宣傳指導者氏名、如附表第一

宣傳指導班、按現在之情況分置總務係、思想係、保甲指導係、武器回收係

四、治安工作隊之編成

於縣公署以縣長、參事官爲中心、各方總動員、以行政警察爲主體、編成治安工作隊、至編成之要領、如附表第二

縣治安工作隊、按情況內置情報係、保甲指導係、搜查隊、武器回收係、施療班、救恤班、戶口調査係、討伐地域內縣治安工作隊內置從軍宣傳班、

縣治安工作隊、雖經軍隊討伐後之地方、仍須繼續徹底施行各種治安工作

治安工作受軍之指揮監督之、然縣對於當地印象、尤爲深切、應計劃樹立實施工作之方策

五、治安工作隊之任務

（一）檢擧剿匪

治安工作隊之主要任務、因討伐逃避之匪賊及通匪者、一反滿抗日、共產分子等務期一網打盡、除一齊檢索調査戶口外、於縣內主要道路、匪賊通路之要所、及各火車站、乘客汽車場附近周密配置搜査隊、與關係機關協力「使無逃逸之餘地」構成檢擧網徹底捕捉之

並接近討伐地域各縣、應與各方面緊密協和以免殘匪逃逸

再對於捕獲或射殺著名匪首者、由地區治安維持會委員長、呈請省治安維持會嘉獎之

（二）搜查回收武器及檢擧械彈密買賣者（未完）

王鳳閣股匪 被官軍擊潰

第一軍管區 剿匪之捷報

奉天第一軍管司令部、本月十二日接混成第二旅步兵第二團的劉匪捷、報謂該連、於十月九日午前十一時、爲徹底討伐通化匪賊、向小石頭河學出發、果於窪河附近、與王鳳閣匪冊餘名遭遇、戰經時許、匪死傷甚夥急向南方逃潰、棄下人票一名、我軍爲殲滅該匪起見現當追擊中云

已選定西安及 瀋營三縣長 爲赴日視察員

定十七日赴京

奉天省公署奉新京民政部令關於地方行政之改善、應借鏡友邦、乃決定派各省縣長赴日考察、奉天省已決定派瀋陽縣長尹永楨、營口縣長楊晉源、西安縣長關義鐸等三縣長爲赴日考察員、定十七日赴新京民政部報到、十八日由京過奉赴日、視察期間一個月云

房閥任意提漲房租 當局亟應平抑

以便早日消除民間疾苦

在商業文化中心地帶的奉天城中、往前有軍閥、現在有房閥、是同樣的可惡、有房產的人、其性與人異、以爲有幾間破房子、滿可以過後半生、趾高氣揚的、趁着市面發展戶口增加的時機、竟敢罔顧王法、居奇任意高招租價、決不肯輕易減低一些、對於房戶橫加干涉、稍不如意、便將驅逐、這種房主是大有人在、他們所以如此蠻橫的理由、是因爲供不應求不愁房子租不出去、在住戶方面憑錢住房、還要惹氣眞是一種難堪的事、但是也沒有辦法、只好忍而受之、要說現時奉天市的房租、市房姑置不論、僅就普通房屋而言、在城裏的正瓦房一間每月須六元、七八元、少一點的也得五元、廂房得四五元、在關廂正瓦房一間每月至少也得五塊錢、廂房得四元、門房三元、偏僻地方房間租價稍微低一些、但是也落不下三元錢、近來是這樣的飛漲、如此高昂實足以影響奉市的健全發達更妨碍民生、誠爲當前急得解決的一種大問題需要官家出首平抑、對於貪而無厭的惡房主應加以嚴厲的懲戒、以便早日消除民間的疾苦云

市署對攬軍屯 施行兩善政

一清除糞便 一小校增級

奉天市政公署衛生課因攬軍屯村、已改爲鐵西工業區、現今居民頗衆既劃歸市政區域、對於衛生行政、即應注意從前該村之糞便清除向無規定辦法、所以雜亂無章、今爲整頓計、已將該區域內的廁所糞便清除包歸胡子敬管理、負責廁所清潔、由本年十月份起到明年九月底止一年間、胡某交市署糞價三百五十五元

又訊該署文教課、因鐵西工業區、日趨繁華、市民數目激增所以對於該區攬軍屯小學校大形擴充、今已施行改建校舍明春將增添初級級數一倍云

很聰明的婦人 何必這樣多心

疑丈夫要娶妾 竟得了瘋病

那能拿理想就當事實 神經過敏讓人看熱鬧

小有聰明的人、很容易神經過敏、結果能把自已誤害、所以無論何事決不應該拿理想就當事實

有王劉氏者現住奉天大北關德勝花園胡同門牌四號院內、她丈夫名王有倫、今充差於鐵路局王某年卅四歲、王劉氏年卅六歲、才相差兩歲並無不相配之處、每月收入有五六十元、有小孩兩個、生活也很不錯但是劉氏自覺有點聰明所以她的神經過敏、常々以爲她丈夫必有外遇當她丈夫是個美男、時時監視王某的行動、下班限時到家、稍晚就得盤問一夜、可是一個男人在外作事那能天天定時返家呢、平常劉氏就說她丈夫要娶妾、日久天長、她的心神就有些邪了、在本月十二日那天、他們那院開房子、因爲要有新戶搬入、所以房東先給把房子清理清理、同時新戶主人也親到觀々窗戶門的、那承想這就把她邪心逗大立時瘋狂、竟動起兇來用鐵棍要打房東、和新來住戶、因爲她要行兇傷人、當然是全院中的人都來阻止她、以防意外可是她因此更瘋起來就說全院的人都要謀害他們母子、所以領着兩個孩子、急向大街跑出叫救人、說同院人要謀害她母子、警察勸之無效、她哭站在胡同西口於是無事的行人與附近的住民、都出來看熱鬧、把她圍個四面不透風、直到午後四時半她丈夫下班歸來、遠々看見一堆人還未知何故、到近一看原來是自已的妻子、鬧了瘋病、當時羞得面紅過耳、但這可不要他、王某急求她回家可是總說有人害她、並說王某要娶妾、旁人代爲清理新房、要求衆人擔保她不能被害、她才敢回家、最後圍她的人由郭老太太發起、衆人都齊說擔保、無人敢害她、然後她才領着小孩跟丈夫返家、但瘋病至今仍未全愈、這確係因她神經過敏所致云

日本福井市會議員 一行視察到奉

連日訪問滿日各機關 定十五日轉道赴新京

奉天省公署因日本福井市會議員、一行六名、於昨十四日晨六時四十分、乘南滿車到奉、當時省公署派代表率所屬機關法團派員到站歡迎當日晨八時參拜忠靈塔與神社、午前十一時到省署訪問竹內總務廳長招待、相談時許、並到各廳參觀、午間到市署訪問、午後、省署派員引導到皇宮、東陵北陵參觀預定次日到獨立守備隊、憲兵隊、領事館、警察署、滿鐵事務所各機關訪問、於十五日午後四時三十分、復乘南滿車赴新京云

幼女癡呆過甚 竟稱母爲姊

伊母取保釋放 警察疑惑押署

有張張氏者、原籍山東省恩縣紀莊村人、因其母親、患心口痛病症、想子心切、張張氏遂於舊曆九月初六日午後七時、自山東啓程到奉並攜同其小女兒來福一同到奉、下車後、就住宿於大西關天合旅館十五號房居住、翌日她到大南關找她的胞兄張恩義、結果已不在原處、探尋四隣、亦不知何往、無法只得又回天合旅館困居、當晚南市場警察署搜查系員於七時清査旅店、當詢問張張氏之小女來福時、因伊素患傻病言語顚倒、稱其母爲姐、該署員以其年歲相差懸殊、不似姊妹、乃帶署押於留置場內、及至翌日該張張氏自具顚末書聲稱確係母女如查有虛僞干願重咎、結果經司法主任史懷倫氏、詳細偵詢頗合所供始准取保釋放

東洋車被竊報警

劉佩林、現年三十五歲、原籍河北省平鄉縣、現住奉天商埠地福安里門牌三號、他是拉洋車的職業、十月十日午前十時到該管大馬路分所報稱、於夜間將人力車兩輛放於院內、因院內住戶過多不知何人將門開放、被賊侵入、將人力車竊走、請爲查緝該所聞報當即前往勘驗屬實查找無踪、警長任靜波飭各警隨時注意查找外並備呈文報南市場警察署計竊去物品人力車、黑大箱車牌一六五五號、價格四〇元、第二輛無號碼、價值七十元

天順興木器商行

奉天大西邊門外十一緯路南　電話三三一六號

紀念一週年歡迎主顧 犧牲血本大減價一個月

敬啓者敝人等自客歲接辦天順興木器商行以來關於以往銀錢借貸以及應聲作保一切事宜早經聲明不負責任力謀刷新內部實行貨高價廉之途因之營業日漸起色茲逢敝號一週紀念

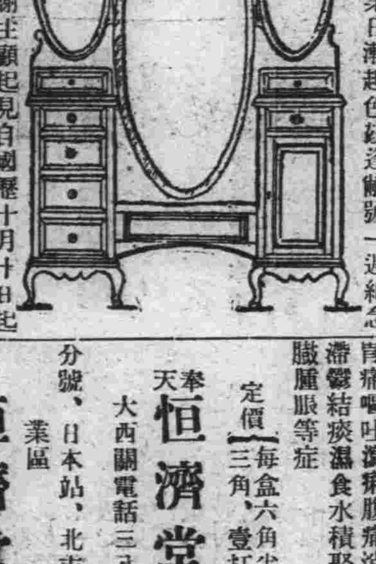

爲擴充營業酬謝主顧起見自國歷十月十日起凡本號各種精緻木器犧牲血本大減價一個月以酬雅意倘蒙賜顧無任歡迎恐未周知謹此公佈　執事　張崑山

奉天　天順興木器商行主人　趙全貴　張玉輝　同啓

癆傷 咳嗽、痰喘

註冊 清金止嗽丸

此藥出售已歷十餘載屢試屢驗效力非常專治男女各種咳嗽不論年深日久癆傷痰喘吐血痰中帶血肺癰肺痿各種奇異肺癆睡臥不安內傷外感肺經不清此藥善能止嗽定喘清氣化痰誠肺部之要藥

定價 每盒六角半打三元三角 一打六元一盒三次服用

淋濁 特効藥

註冊 淋濁清毒丸

▲主治列下 多年淋濁、慢性淋病、小便困難、頻數痠痛、尿管刺痒、溺孔閉塞、尿道潰爛、尿色混濁、服之逐減、其效甚捷

定價 每盒六角半打三元三角 一打六元一盒三次服用

婦科 參茸丸

專理經水不調赤白帶下陰寒腹痛子宮寒冷久不孕育產後血脫不省人事氣血虛弱腰腿疼痛生產過多及患小產白濁白帶血崩血漏日久不止氣喘咳嗽五更泄瀉癥瘕痞塊或胎前產後諸虛百損勞傷等症藥性溫平不寒不燥養血調經理安胎乃婦科至寶良藥也

定價 每盒貳圓內裝四丸四次服用

壯力 保腎丸 男性佳品

▲主治 陽痿不擧、偏正疝氣、腎虛囊冷、出汗瘙癢、色慾過度斷根眞陽、精水清冷、難於子嗣、夢遺洩精、腰膝無力精神短少、頭目眩暈

此藥能强腰腎、煖丹田、添精補髓大興陽道、助顏益壽種子育麟誠滋補下元要藥

定價 每盒八角五次服用

逐瘀 止痛丸

此丸專能開胸理氣化瘀止痛食水不調鬱悶脹飽飲食無味胃痛嘔吐瀉痢腹痛消一切氣滯鬱結痰濕食水積聚痰迷五臟腫脹等症

定價 每盒六角半打三元三角 壹打六元

奉天 恒濟堂 總號 大西關電話三八九二

分號、日本站、北市場、工業區

恒濟堂 均各批售

（如蒙函購 另加郵費）

認明商標 以防假冒

前北京內務部立案北平實業廳註冊

國民政府全國註冊局註冊中央衛生試驗所化驗

國民政府實業部註冊國民政府內務部立案化驗

上海韓奇逢大醫士黑鷄白鳳丸

黑鷄白鳳丸主治功效經血不調、趕前錯後、行經腹痛、發燒心跳、白帶過多、久不生育、子宮寒冷、腰腿筋骨疼痛、心忙、或久患小產、腹內有塊病者、頭迷四肢無力者、胸膈膨悶、飲食少進、夜不安眠、睡多惡夢者、行經而色不正、或紫黑成塊及淡紅者、氣虛虧血咳嗽痰喘、午後時發燒者、癒時犯、如同邪病、因生氣或房事所傷以致崩漏者、凡患經血各症宜服之也

定價國幣每打五十元每盒五元通函購買不索郵費

外埠購買直接向各分公司可也、全國全司五十餘處

總發行上海英租界大通路一九三號韓奇逢藥房有限公司

天津英租界十七號路九十四號韓奇逢藥房有限公司

奉天南市場東安電影院路北遼東旅館西隔壁韓奇逢藥房

哈爾濱道外純化街八十七號歐亞大藥房內韓奇逢藥房

安東中富街弟兄大藥房內寓韓奇逢藥房有限公司

煙臺福昌泰內韓奇逢藥房有限公司

營口永世街門牌一百二十號韓奇逢藥房有限公司

大連西崗平和街四八番地韓奇逢藥房有限公司

庚午醫院

住院隨意病室完備

內科　外科　花柳科　◎婦人小兒科　◎耳鼻咽喉科

戒煙　家庭戒法　住院戒法　百病不犯　安全戒除

▲院址奉天大西關大街路南

社員招募及任聘外縣分處長（限一縣一名）

茲本社爲擴張營業計故募聘分處長及社員若干名凡有中學畢業及有同等學力者並於社會有奮鬪之能力及於地方有誼交者則適募聘之格但每月之收入約在百元左右凡有希望者限速自筆履歷書郵寄本社則即迅速答覆一切詳細募聘之規則

（但來函詢及時務須附添郵票六分否則決不答覆）

奉天工業區一馬路一號　日滿殖產公司

願辦本報分社者鑒

逕啓者如有希望在本報未設分社之滿洲國河北山東各縣及朝鮮新設本報分社及代派處者希直接向本報函商必當照章速與准許也此佈

本報經理部啓

鍾鼎氏治耳萬靈油

專治耳聾耳鳴癢聾塞等耳每付兩瓶現洋兩圓、總批發處奉天小南門內宗仁府胡同東（鍾鼎居）代理處哈爾濱世一堂吉林五洲藥房大連監部通華泰藥房新京商埠泰和祥藥房遼陽增發鈺錦縣三元堂

歡迎參觀・歡迎光臨　歡迎試顧・歡迎認眞

大連浪速町　慎昌　鐘表眼鏡　公司

四緯路　七緯路

南陽電影院

每日二時・五時・八時・三場

今日開演

天一公司全部對白最新三大傑作

「母親」

范雪朋　陳競芳　主演

感盡天下父母心　哭盡世間兒女淚

笑聲淚影激動千萬心靈

母慈子孝發揮人類天眞

倫理巨片

各種無線電批發

三球至九球之各種、無線電併用電裝留聲機之各種無線電、礦石受話機、並各種另件、店舖宣傳用各種大聲電裝留聲機、修理精巧、自行車用洋燈各種電料、以上廉價批發出售並對各地之賜顧者即將機器按妥奉上務乞惠臨是荷

奉天加茂町十四番地

華 華盛公司

日電話六六五七

諸君請看 機會難得

榮利唱片

JUNG-LI

特聘樂亭影唱片出品

各埠均有代理

樂界福音

開彩期到了

奉天大西邊門外

榮利唱機公司

日電話六三九〇番

電氣蓄音機（無線電兼用）自四球式至八球式 各種在庫豐富

無線電受信機 普級品自四球 高級品至八球 各種在庫豐富

山中電機株式會社

本社　東京大森

新京出張所　新京老松町七番地　電話六一五一七

奉天出張所　奉天加茂町五番地　電話五四四七

大連出張所　大連伊勢町二一番地　電話四七三三

外治內病 消積靈

不用針灸服藥刀割之苦 腹中積塊癥瘕自消除

此藥在平津行消數十年、純用攻破之法、凡男婦老幼、氣塊、食塊、寒塊、血塊、癥瘕積聚以及婦女、滿腹硬如鐵石、日夜疼痛、經閉多月不通、乾血勞症、腹大成形胎死腹中、邪胎逆產、速將此藥照方束之患處、藥力由毛孔直入病所、由硬而軟由軟而化爲沽液、由大小便而下、不受痛苦、不誤作事、三日保愈、病化急速取下孕婦莫使用、切要切要

△定價 大劑現洋八元、中劑現洋六元、小劑現洋四元 外埠函購郵費二角並說明書備索

天津第四期考取第一名醫士 李子久發明

四川麝香批發零售

敝號近由四川新到大宗麝香零整批發價格從廉惠顧諸君認明地址是幸

哈爾濱 獨家經售處道外桃花巷街 閻氏藥房 樓上

奉天(共二)

計劃於每主村設警察分所
安裝電話靈通消息　瀋陽縣當局之保安方針

瀋陽縣警務局爲警備及治安上着想、乃查各區主村已相繼成立、對人民之財產保障應有具體之辦法、乃計劃在每主村中設警察分所一處、安裝電話一架以便靈通消息、而村民多於保障、但警察照原數須增額乃呈請警務廳云

帶五元、警長得三元、警士得二元無不喜出望外云

稅務署會議　舉行二日間

奉天稅務監督署招集各縣經理官財務局長征收股長會議情已誌本報、本月十三日各縣參與大會人員已齊集省垣、於十四日晨向稅署報到、是日上午九時開會、開會期或爲二日云

說他老婆現年廿三歲、身穿花布衣、身高五尺、四方臉尖下額剪髮、請求警方代爲查找、該所已通知各分所協助、到現在還沒有尋獲、恐怕是破鏡難再重圓云

北市場署捕獲　私運鴉片犯　搜出大批煙土

瀋陽警察廳北市場警察署十八經路分所、本月十一日在管境檢獲鴉片法違反犯侯成榮一名、並煙土九十五兩一併送署訊辦、經司法主任馬景興審訊、侯成榮供稱夥同夥四人、由北票運來煙土、擬在奉販賣、同夥者住於日本站天泰棧、馬主任據供、於當日晚八時帶同搜查系長張福田搜查員奥村龍藏、金福貴等至天泰棧捕獲白鶴廷卒紀明二人、在逃一名、並由坑洞內搜出煙土一百千八兩及執事人外金被並帶署訊辦云

黃色公共汽車　收歸市營說

奉天市內的黃色公共汽車現在是私人經營、聞每日都有兩千元以上的餘利、每年可得七十餘萬元的收入、現在市政公署、爲發展奉天大都市計劃、財源不足、或將想收買該項財源而歸市營所有云

警廳共愛會　資助退職官警　刻已撥款發放

瀋陽警察廳共愛會之設置、宗旨在救濟同人、遇事協助會金由各在職官警按階級攤納、存貯以應急需、經辦成績甚屬優良、茲該廳長齊恩銘以蘄此退職官警、照章應行資助、特由會內撥款、於十二日發放各退職巡官得國

妻妾爭風
妒婦潛逃又歸來　控乃夫重婚
請求離異給予贍養費　法院能否受理尚不明

大西關王翰林胡同門牌八號住戶、金安廣之嫡妻康氏、忽於上月廿日晨曦失踪、詳情已誌本報、茲悉、康氏已於本月十二日自動返家、伊本夫金安廣、原先是一個吹鼓手、他也曾自己拿出資本開設鼓樂班、自已很有點資產、在大西邊門外道南鳥民電、窰坑一帶、有出租的房舍二十餘間、同時在城西途中縣界老達房附近、還有良田十數天、這一個鼓樂班也很獲利、金安廣爲人忠實老誠、同院和里鄰都對他這種老實樣子、常是形容口頭禪、譬如說要是有和他走個碰頭、他不小心把某人的衣履給弄點灰泥、對方要是問罪、他是一句也不會辯論、祇知道唯命是從、給人家賠罪或是包償鞋履、這種老實人最容易受人愚弄欺侮、他每結交的友朋們、多半是些喜歡占便宜取巧的小人、就沒有一個勸善歸過的良善朋友、這些人在一起看着金安廣很積幾個家私、便三五人在一起計議怎樣纔能把他矇騙、想得他幾個不義之財爲目的、可惜金安廣爲人既老誠又拘緊、對於煙酒賭各項嗜好、都一點不肯沾染、嫖這一項他也視爲畏途、但是對於女色可很願意親近、如此他這些壞朋友見有機可乘、就在本年春季三月初日、公然幾個人作媒、花言巧調、唆使得金安廣不知所措、就拿出歷年的積蓄五百塊錢、又娶城西南窰坑住戶高姓之女、現年僅十七歲、作爲姨太太、這一次的婚儀費、當然是化錢累々、同時被這媒人從中漁利若干、自從這個姨婆進門、金安廣家庭中的事故、可就層出不窮、大太太雖然是人老珠黃不如昔、但是自已又不肯讓步、他一見眼看姨婆處處是佔她的地位、自已權威消失、便今日爭明日鬧、似在她是想要借鬧的機會、使丈夫傷心將小婆休退、誰想這個計策不中用、反到促成金安廣與姨婆愈發親匿、所以又使第二先發制人方法、月前來個背夫潛逃並拐走大宗財物、孰料她丈夫又來個置之不理、康氏留戀丈夫的心意固屬懇切、就認爲有姨婆是眼中釘、最近康氏已在瀋陽地方法院提起訴訟、控她丈夫重婚罪、請求調解離異給予贍養、不悉理由充分否、能否調解成立容再誌

警察廳聯歡會　因雨通知延期

瀋陽警察廳長、齊恩銘氏爲聯絡所屬官警增進情感起見、擬開催職員聯歡會、經已定於本月十三日趁星期休假之暇、在東陵舉行、會費國幣三元、無分階級、便任加入、方在大事準備中、不料天不作美、本月十一日大雨驟降、氣候乍轉寒冷、預想十三日定難放晴、因而會期不得不延、本月十二日已向所屬發出延期通知、舉行日期另行規定云

老夫少妻終難偕老
她竟竊物潛逃
并帶走了三個孩子　老漢負傷心報告警所偵查

老夫少妻、終難偕老、結果必致仳離、雖不能一概而論、惟大多數如此、在繁華的奉天市裏、婦人潛逃事件、層見迭出、已是司空見慣的事、本月十二日有一年輕婦女背着她的老丈夫、偕子女偷財物逃之夭夭、其事實如左

羅文臣、年五十二歲、關裏人、在奉多年、以作房纖紀爲生、未有產業、存錢也有限、四十多歲的時候髮妻病故、他不忍鰥居、便憑媒娶了一個年輕的女人作繼室、那個女人娘家姓韓、長得容貌還不錯、本是小家碧玉、在本地住、過門到現在已有八九年、生了一子名天送、次女天順一歲、長女天貞五歲、夫婦間感情最初是很好、現在不如往昔、因爲老少性質不合適、永炭不合爐、他們家在奉天市大北關礼家胡同門牌九號院裏賃人家房子、門生活還算充裕、韓氏是不趁心願、嫌丈夫年老、加上種種的不如意感覺痛心、自嘆紅顏命薄、苦悶非常、心情大變、久蓄逃走心、本月十二日午前九句鐘丈夫上街去辦事不在家、韓氏乘機一狠心腸、便帶了三個孩子、拿了許多的值錢物件、逃去無踪、羅文臣回到家裏、才發覺、已經不及追趕、到親友家探問、找了半日沒有下落、回家檢點物件、少了赤金鐲子一付、包金鐲二付、國幣一百廿元、小銀兩鐲付、串綢大衫一件、國華絲夾袍一件、藍布大衫五件、線呢夾袍一件、青緞夾袍一件、青布夾袍一件、青布夾褲一套、老婆跑了不要緊、孩子連帶不見、還損失了許多值錢的東西、老頭兒心中是特別難受、幾乎掉下淚來、當日午後十時、到該管大北邊門分所去報告、

壯漢深夜如廁
竟觸電喪生
電局給營葬費五十元　四海軒理髮舖之慘劇

電氣的功用固然是很大、可是牠的害處也不能說沒有、在奉天市裏、時常發生電流傷人的事件、但是受害的多是缺乏常識者、這也無怪其然、倘能加以愼重、又何能發生意外、不過深切明瞭利害的人總是不大多、所以觸電喪生者屢見不鮮、本月十二日午前二時、正在深夜間、大東區發生觸電致死慘劇、詳情如左

大東區警察署管城分所管界黃土街胡同門牌六十五號四海軒理髮舖執事人孟昭賓的四胞弟孟昭風、於當時外出便溺到後院廁所、因爲天陰黑暗、到一間小房就去摸電燈、不料電流貫火、他的手觸了電當時打倒、躺在地上被藝徒韓廣善看見、把他擡到屋裏、孟昭賓急派人到大東邊門裏普通醫社、請到醫生常寶良、診視後束手無策、延至三時、孟昭風一命嗚呼、十二日早晨到該管分所報告官方驗明刻下正辦理喪事、電業局方面給國幣五十元作爲營葬費、死者現年卅歲、河北省、寶坻縣人、妻岳氏廿一歲、同鄉過門數載、尚無所出、他排行第四、大哥二哥在外充差、三哥是孟昭賓年卅四歲、妻張氏、卅二歲也沒有子女、徒帮着他三哥開理髮舖、他也是理髮匠生意還不錯、那知道命短、竟慘死在電流下、誠堪憐憫云

岳母將女兒藏起
誣婿刁賣人口
天理昭彰欲害人反害己　明鏡高懸法院將她拘押

于桂茹現年廿一歲、她原籍是北平人、在她十二三歲的時候跟着她的母親來奉、住在皇寺大街三號、她在十五六歲、體格發育到了相當程度、像貌很標緻可是她母親正在跟一個放印子錢的無賴搭姘頭、她受了不良的薰陶、也就生張熟李人盡可夫的過着紛紅的生活、她過了二三年、有是厭煩了、就託人介紹在某一個煙館裏充女招待、可巧本年結識了在某一個機關充差的、李守成者二人一見傾心、不久便正式結婚了、不幸的她在她同他結婚不到兩月、李守成便失了業、桂茹還念到恩愛夫妻的感情、還沒有什麼表示、可是她媽大不爲然、以爲如花似玉的女兒、跟一個窮小子過有點太冤了、所以教唆他女兒與人通姦、同時更將她女兒藏起來、至法院控告、李守成刁賣人口、經法院訊明知其女爲伊藏起、乃將她拘押所謂害人終害己云

請領身份證明書

張文奎、現年三十四歲、於新京視町四丁目、五番地開設正泰商店綢緞莊、家住奉天商埠地六緯路二〇號、張某近日開採清原縣金礦、因礦業監督署令須備身份證明、張某於十月十日乃備文呈報該管土馬路分所、經警長李某調查該張某確係正人、並無非法行動、乃具實呈報南市場警察署、請轉領身份證明書十份云

省署召集台灣產業視察團
直向大連滿日實業協會報名

奉天省公署實業廳、昨奉中央實業部訓令、謂本月二日已通令各省、命招集台灣產業視察團、今限本月十五日直接向大連滿洲滿日實業會報告、以便屆期一同起程云

市公署積極籌備
舉行敬老盛會
經費及高齡者人數均規定　請丁大臣邢中將令尊出席

奉天市政公署爲喚起市民有敬老之意、日前已擬定於本月中旬、盛大舉行敬老會、今將經費已預算妥當、市內老人年在七十八歲以上者亦均詳細調查明確、共計三百人、實業部大臣丁鑑修氏、與中央陸軍訓練處々長邢士廉中將之令尊均年在八旬以上、該署定恭請出席大會、今正積極籌備舉行敬老會應行事宜、會場之選擇、大會禮序職員之分配、日內即將預備完善決定隆重舉行、屆時必有一番盛況云

因爲經濟壓迫
竟異想天開
到絲房行騙　結果被捕獲

奉天市大南關上街上頭路西大德祥絲房分號、於本月十一日上午九時、來一顧客買安毛呢綢華緞布疋等物、價值廿一元一角二分、開完貨票、該顧客聲稱我姓董、東西是替韓太々代買、沒拿錢來、你們可派人隨我送去到大南門裏專賣支署取錢、該號掌櫃信而不疑、遂派櫃夥楊惠、隨同前去、走後、該號掌櫃又生疑心、恐其中有詐、遂又派櫃夥周榮第隨在後面偵查動靜、周出門見楊惠隨買貨人向北去、遂即尾之於後、出大南城門、該買貨人領着楊惠進專賣署胡同、到該署門口、沒有進去、一直向西走、楊惠發言、買貨人不理、彼時周已趕上前去、向楊耳語說『他定非善類我你跟着』、於是二人隨着走、出大西城門到大西關大茶館胡同、西行出小西邊門到工業區一馬路、折回向東到大西關、進大西城門、經過軍署街到大南城門裏、出大南城門到大南關大街上頭路東吉祥菴胡同、彼時已是正午十二時、買貨人拿着東西、腿便向南跑、東折往小河沿方面逃走、兩櫃夥尾追、到大什字街東頭、將其人捉住、奪下貨物、拉扯、正往回走、恰巧遇見老堆子分所警士李德奎、詢得究竟、將三人帶所、該所長趙克勤詢得該買貨人姓名籍貫住址、以其行騙可惡、法理難容、立即備文派警將原被告一併遂往城內署、司法系主任高泰然提審該犯、供稱名金守庫、年廿一歲、錦州省義縣僥戶營子人、本月八日由家來奉、住在北市場日升客棧、因經濟困難、不得已到大德祥行騙等語、該主任以其爲現行詐欺犯、罪無可逭暫行收押、準備解廳法辦云

選載小說
落霞孤鶩　(二二三)
張恨水著

第三十六回　百日困魔城怕看滿月　一聯留血淚驚失飛鴻

這樓窗和樹枝是同高的那末我由窗子裏向外一跳跳得跌死了這一層困難也就完全解決了陸伯清見她望着窗子似乎明白了她的用意似的連忙向窗子邊一跳、用手將窗子關起來、笑道：你可別和我來這一手、玉如坐着、已無話可說、只是垂淚、伯清笑道：我這人說話是不失信的我當你的面、打電話讓巡查隊明早就放你丈夫、你看怎樣說着、就當了玉如的面、在屋子裏打電話、打完了笑着對玉如道：你若是不信、我的話你可以在明天早上親自打個電話回家、看人放了沒放、你公公已經對我說了有錢、討得着、見媳婦只要我給他一些錢、他就把你送給我、他不含糊、他一口氣就他兩千、你猜他說什麼？他說叫我這兩千塊錢暗下給他別告訴人、另外明給他一千塊錢、兒子要也好、兒媳婦要也好、他家都賣你了、你還和他家混在一處作什麼？玉如聽說、也覺生氣、但是不肯說出來、她雖不說、陸伯清可就殷勤侍候、說個不歇、到了次日早上、玉如和王裁通了電話、果然王福才放回來了、王裁說、還不要在北京作手藝了、不久就回南去、勸玉如必記了、玉如掛上電話、又哭了一頓、這日晚上、有兩個聽差一樣的人到旅館裏來、見了陸伯清屋子裏有個女子、便和陸伯清請安道：給您道喜！陸伯清和他們一個眼色、陸伯清笑道：辛苦你兩人、微

旅客福星

房間寬闊、設備幽雅、派有專員、到站迎送、特備馬車、旅客方便、歡迎主顧、破格價廉、茶役人等、侍奉週到、特設超衆、喜壽禮堂

遷移　東亞大旅社　奉天日站青葉町平康里

奉天中街東首路北
裕泰東百貨店
電話　(滿)四六三〇　(日)二六九〇番
遷移中街東首路北　諸貨齊備　定價特廉

本行批發
專賣公署各種煤油、汽油、以及黃輕柴油俱全、美孚行白臘油、黃臘油、各種機器油、汽車機油、以及化粧品用一切油類俱全、諸君惠顧請向左列地址通知不勝歡迎
奉天大西邊門外二一五〇號　晉昌行　滿電話二一三三

奉天福勝魁遷移大減價
啓者敝號自創辦以來多蒙各界歡迎前因地址窄小現已遷移小北門外電車路南樓房便是
臭油批發部（大桶臭油　小桶臭油　漆鐵臭油）（鐵桶油精　各種油毡　鉛油瓷油）
五金行鐵部（各種新鐵　平鐵鋼鐵　汽油空桶）（諸般舊鐵　洋釘鉛絲　機油鐵桶）
外埠用貨代金引換
地址奉天小北城門外電車路南　福勝魁五金鐵局臭油批發處　電話三三二九番

地照作廢啓事
茲有湖廣會館坐落奉天商埠地二緯路地基十畝、原有地照遺失已呈請市政公署補發嗣後該照無論落於何人之手概作無效特此聲明　九月十五日
奉天　湖廣會館同人公啓

秋農醫院
地址奉天南市場◎滿電話三一〇一號
診察科目　●內科　皮膚花柳科　●外科　耳鼻咽喉科　●兒科　產婦科眼科
附設戒煙　鴉片嗎啡　白面巴比　那兒等癮
不論年久癮重及身體虛弱者均可醫治不用瘋藥麻藥無痛苦七日至半月全癒鄙人等在南滿醫院當醫師多年見我國人因言語不通殊感困難今爲國人便利計自設醫院設備完善各種手術均能施行庭園寬闊植樹木花草病室清靜備有澡堂自來水夏有電扇冬有暖氣隨時入院看護周到收費低廉
院長　苗秀新　啓

最進步的頭痛立愈新藥
禮帽牌商標
腦欣
ノーシン
NORSHIN
(醫學博士森田資孝先生贊許)止痛特效妙不可言的、現代理想尖端化的頭痛藥、不但立愈頭痛、且更進一步、乃有恢復腦筋疲勞的殊功、清快頭腦眩暈的偉效、故能贊許爲最大進步的頭痛藥、因本此目的創製、(腦欣)、即可稱之爲現代唯一神品頭痛藥、且列特效各欵、敢斷言藥到病除也、

(腦欣)的特長
▲頭腦疼痛非常難忍時
▲頭目眩暈朦朧神昏時
▲讀書過度精神疲倦時
▲惡醉及宿酒未醒時
以上宜速服(腦欣)能立時止痛使頭腦頓見清爽較服藥前倍覺愉快能照常辦事用功其偉效令人不可思議

主治
△偏正頭痛　△頭沈神昏
△頭迷眼花　△腦筋疲乏
△精神憂鬱　△面神經痛
△宿酒惡醉　△暈船暈車

定價
四包入	十錢
十三包入	三十錢
廿八包入	五十錢

各地著名藥房均有代售
大日本名古屋市東區京町二　荒川長太郎合名會社虔製
新京永樂町三丁目　滿洲國總批發　新京藥品株式會社

帕勒托　老牌補身聖品
全球各地人士。公認帕勒托爲補身聖品者。何也。因其質地純。補力宏。而又易於消化。長幼服之。均能補身益氣。
各大藥房均有出售
請認明「帕勒托」字樣爲記　備有詳細說明書列舉帕勒托種種用途承索即奉
總經理　洋行

PALATOL

廣告事件　電話三二五五三番

金剛鑽一般的身體
取捨在君
近世文化演進日新月異人類競存至此其極然天賦之氣魄有限而強烈之消耗無窮故神經衰弱腦虛腎虧等病不一而足均足致人於死地蓋亦人類之大敵甚於刀兵水火者也「保衛爾」乃英國補品之無上權威者各大醫博士及衛生局推獎證實予社會以莫大之信仰專能改造體質氣質增加健康元素促進新陳代謝予以強大敵抗力却病延年美顏壯神嚴冬不寒酷暑不熱作事不倦頭腦清明當機立斷誠綱補品大王無出其右能與君一金剛鑽一般的身體也
(大滿洲帝國各大商埠藥房商店均有出售)
奉天大西邊門外一四一號
總經理　英商　和記洋行
日長電話四一八四番

電影與戲劇　第三十二期

作家和電影

美國Harper月刊　述先譯

最近瑞士一塾立克新時報一向若干歐洲文學家發出詢問，問他們，自來所看的電影，以那一張爲最佳，共接到十四封回信，有七個人不止擧一張影片有六個人只各擧一張，瑞典作家拉鳩洛夫(Lergerof)則擧由他自已作品改編的「死神的御者」其餘被擧出的影片計有「尋子遇仙記」「淘金記」「滑稽總統」「邁羅野史」「最後的命令」「眞假戀愛」「米老鼠」（以上美國片）「英宮秘史」（英）「植物的生命」「阿貝爾與口琴」「着制服的女郎」（德）「紅蘿蔔鬚」「蓋達留的狗」「巴黎屋頂下」「貞德」（法）「普坦俠吉訶德」（法英）「魔「金生路」「母親」（俄）挪威作家哈姆生(Hamson)有了回答，但沒有擧影片他說「我因爲下列兩個理由，沒有去過電影院，第一、我覺得不能聽影片上的說的話，第二、影片上的說明我來不及讀」一德國作家陶馬斯•曼(Thomas Maun)也附了幾句值得一提的話「我不大願意看電影，因爲出院的時候，口中留有一種惡臭，不過影片，着技術與藝術都不錯的影片，我也很欣賞，或甚至爲之打動了感情，當我旅行到異鄉的城市時，我常以此消遣，自然，所得的映象是飄迅而不永久的，感情在一時被擾亂了，但馬上又全忘記，像夢一樣的，一點也沒有留存，因此這不能和眞正的精神藝術所得的經驗相提并論，他可是擧了「最後的命令」「貞德」「淘金記」「母親」「巴黎屋頂下」及「阿貝爾與口琴」一著「約伯」的約瑟•羅斯，所擧的「是尋子遇仙記」并附有下列說明「也許卓別靈還有更好的藝術與技術的影片，又但我并不是一個專家，不是老看客，我看影片時總不忘記其所用的題材，我以爲卓別靈的所以和其餘不同，并不是因他更有技巧，而因爲他開始就取較好的材料，若沒有詩意的基礎，就不能有好的藝術影片，別的所謂藝術影片，都不過是技術的而已，我覺得「尋子遇仙記」的所以好，只是因爲他描寫愛又并不是難捉摸的骨肉之愛，而只是一個男子對一個孩子的愛，而能寫得和生母愛親子一樣，總共擧着卓別靈的片子的，有七個人

聯華雜誌

△天倫配音音樂東方化　以往國片配製音樂的很多取材於西樂，間或有部分配製中樂，但這所謂的中樂也就是極普通的廣東樂曲至於這種樂對於戲的演出效果是否能有帮助，那就很難言了，聯華這次對於一天倫一配音，可說十分愼重，特聘專門人才日夜繼續工作，力求音樂與影片打成一片，能獲到混合美的效果，並且所配的樂曲極力避免留聲機一類的爛調，要專爲這戲來編製樂譜，要使東方音樂化，像這種創作，是值得注意的吧

△「到自然」去的不自然　「到自然去」的攝影隊到青島去，因爲所攝的戲很多，所以最近期間，還不能歸來據青島通訊，他們的工作很順利，當地的人士及輿論界對他們也都極表好感，不過他們所要拍的戲多在水中，或者是赤足光背，青島是著名的避暑地方，而在這秋涼如水的時候，跑去青島過夏天的生活，眞使他們有點吃不消呢

△金篠的水陸表演　金篠自「大路」之後，新作有兩部，「到自然去」和「浪淘沙」這兩部戲都是全部對白的聲片，現在同在青島拍外景，這一次外景，老金眞是忙人，一會兒披上獸皮，一會兒穿上水手的制服，一會兒、一會兒的一天要更換十幾次服裝，並且水陸表演文武兼備，這眞是繁重的工作啊！

△到普陀去的人們　「寒江落雁」遠征普陀攝影隊，宅們乘的是「穿山」輪，離滬時，這一班戰士都帶了隨身的用品，導演馬徐維邦帶了一瓶魚肝油，黃紹芬帶了水果和糕點，陳燕々呢？帶了不少的毛線準備着破途中的寂寞

△黎鏗一隻牙的秘密　在中國影片裏，看見年青的演員化老人裝，差不多十個人要有十個人是把前面的門牙用橡皮膏貼上之後塗以黑色，等收入鏡頭，在銀幕上看去，便好像脫了一只牙，最近，黎鏗的前面門牙缺少了一只，起初人們以爲他是化裝，那知他確實是掉了一只牙，只因爲掉了這只牙，拍出照像來特別有一種風趣，不過黎鏗自已看見這缺牙的照像不大高興，所好修相的技師是有補救的辦法的，於是最近黎鏗本人雖然缺少了一口牙，但看他的照像是一個也不缺的

「大路」的檢討

充滿了熱烈慷慨奮鬪　韓烈陽（續）

驅使他們工作的原因，是由于社會的不健全，他們覺悟到，如果永不工作，永久不會使社會對他們表示好感的，但在工作的範圍內，陷害于他們勇氣也是社會的惡劣……但是，社會爲了什麽這樣的敵對他們？中國的社會是十分的無生氣回顧我們自己又何曾不一樣？成千成萬的人都苦於社會的不健全「找不着出路只有工作」而被工作中的社會吞蝕了的生命又不知多少了，老張所以死，那是金哥兒一流的人的幸福，失掉了少數的生命，獲得了衝破土紳的包圍，而土紳又都是社會上不健全的，當茉莉和丁香連起了工人去解救被困在胡帮辦地牢里的金哥兒一些人的生命時在火把的燎亂里，無疑是一群對社會挑戰的先鋒只有挑戰，只有向前去，才可以得到安全才可以築「大路」

一條大路，築完了的時候，金哥們的工作，暫時得到一個休息，但這休息只是刹那的，不健全的社會不，至於傾向他們以同情，他們爲了大路，爲了大路而歌唱，爲了「未來者的人生開拓」而流血在這里，暗示的人生，我們可以知道是「人的工作，不是爲了自己，而是爲了大衆，路是閉塞的，你不工作，却只嘆氣，嘆氣就會給你康莊的大路了嗎？」在這樣的網圈里，對於「大路」影片的使命，是如何的偉大，暗示的人生又是如何的莊嚴？在它的映演下有千萬倍的興奮，這興奮却不是劍俠一流的促有千萬倍的力，激起了弱者的自愧

「大路」的背景，雖然是以金哥兒一流的勞工者爲主體，但絕不是利用這故事穿插成「普羅」的活動，因爲普羅列塔利亞的事決，乃以本階級利害爲前題而「大路」的金哥兒一般人是以工作的次序爲前提，「只要我們工作我們建路，」一切別的都不成問題，也不嫌貧愛富」這是統盤的主張，經此則更明瞭又決不是標榜的法西斯蒂主張可獨裁……因爲當筆者看大路的時候一個朋友誤會了內容我這里特加解釋

在銀幕上，表演的技巧，那是登峰造極了，經由金篠的主演下，沒有一個人的表情呆板，都是生動活潑々地，陳燕燕和黎莉々兩位小姐，也不愧爲大名鼎々地明星，在這里賣力氣，在這片子里，不只是事實上穿插，其中，更多幽默的風格，當然忘不了韓蘭根這小猴子的淘氣吧，總之，這里人物分配得匀整，一個人一副臉子，一種極銳强的個性表演

光明給營口貢獻的，在大路以前給我們的是阮玲玉演作「新女性」使觀者多含了一些苦水，現在「大路」來了，營口人們心都跳動了，因爲給我們的暗示是堅强，慷慨，激烈，爲了路，爲了到康莊的大路，我們要工作去

一九三五，一〇，三營口商

明星影片公司新片陣容

翡翠馬　中國有聲偵探片的嚆矢　徐欣夫編導　王徵信、龔稼農、趙丹、嚴月閑、孫敏、顧蘭君、徐莘園　主演

船家女　現中國的婦女悲劇　沈西苓編導　徐來、高占非、孫敏、主演

劫後桃花　張石川導演　洪深編劇　胡蝶、王獻齋、舒綉文、高占非、孫敏、龔稼農、徐莘園主演　攝製中

春之花　吳村編導　高倩蘋、黃耐霜、高占非、朱秋痕、嚴月閒、王獻齋、孫敏、謝雲卿　主演　攝製中

兄弟行　程步高導演　鄭小秋　徐卓呆編劇　胡蝶、朱秋痕、高占非、舒綉文、主演　攝製中

情書　李萍倩編導　胡蝶、高占非、葉秋心　主演　攝製中

貂班華小姐

張冰

誰都知道貂班華小姐，是打破任何明星宣傳最力成名最速的紀錄者，她是中國影壇裏最出風頭的人物凡有銀色消息的報紙和刊物裏，差不多都離不了她的照片和宣傳，或開倒車式的文字，總之貂小姐的大名，完全是由這些熱烈的宣傳，才使得人們特別的注意起來

當我們半鄉下式的南通沒有和貂小姐會面以前，一班愛好電影人們的腦海中，早已灌注着一位像胡蝶一般美麗的新星貂班華

貂班華確實是有幾分像胡蝶的成分，也可以稱上一聲「美麗啊」的資格，但是她在這片中不過驚鴻一瞥而已，簡直沒有機會給她發揮表情的藝術，我人不敢作過度的宣傳，不知她的藝術能不能像她的人品這樣漂亮？我覺得她的人品大名在銀壇中已有相當的地位了，以後可以不必再作多份宣傳，最好希望貂小姐能夠在藝術上努力！遺就出一個色藝兩全的大明星，才能够把這個紅星的榮譽永遠保留，庶不負一班忠實信徒的宣傳呵！啊！貂小姐呀勉勵哉

照像——酷似胡蝶的貂班華

電影小說　自由神　(2)

H•S•P誌

一、要做一個堂堂的人

(下面是他們的對話)——我之彬，爲什麽不來？——喔從什麽地方聽了消息，我爸々不知突然帶來我媽和妹妹到杭州來，要我和他們一道回去！——回去？那這兒的事情怎麽辦呢？學生會的事？——會裏的事，倒可以請人代，可是……——那要看你的決心怎麽樣，不是說……——我當然是不乖々地回去的，不過太使他們着急，反正事情弄不容易……（這時候教貫的在電話室門外，於是行素很快的換了口氣說）——喂爸々！這麽好的天氣不來遊湖，什麽？你陪媽々上靈隱去燒香嗎？…我不去——什麽，你說什麽？（之彬吃驚地問）——傻瓜！（放輕聲說）方才先生站在外面聽，你們的會五點半完，好，准五點半在上次的地方等你！——五點半裏西湖的一角，一對青年男女正在討論如何與吃人的禮教抗爭的方法，行素的家庭，是一個沒落的書香之家，八歲時已由父母作主，許配給一個本地的大地主的兒子，可是現在，他却違背了父親的意志，愛上了師範生的林之彬——省立一師，是當時著名窮學生的學校之彬因學業優秀，由縣府公費入學的苦學生——現在不是講空話的時候了，說做就做，只要你有決心，我們就幹，在上海我有一個朋友在報館作編輯，——好！（他們緊々的握手）說做就做要做一個堂々的人，總得奮鬪，可是學生會的游藝會怎麽辦？上次開會的時候，決定了我做「終身大事」裏的主角——「終身大事」的主角，好極了，素！（拍着他的肩你好々的來一個假戲眞做你……（突然想起）你爸爸要你什麽時候回去？——總得在一個禮拜之後，因爲我媽還沒有來過杭——好，一個星期之後（屈指計算）游藝會該開過了，一定的，你請你的爸々來看過戲才走——好，一定請他看了咱們的我才走（突然覺得悵惘）不過，這不會使媽媽太難受了嗎？——戲你說……——什麽女人，女人也是人，也是一個堂堂的人

爲自由

王瑩

生命自可貴，愛情更可高，若爲自由故，兩者皆可拋

是的，在瀰佈着荆棘的道途中，爲了「自由」應該倔强的走着的，很難有瘋狂一般的活躍的熱情，圍繞着自已的只是無邊的灰濛之感，整個民族的處境，在目前何嘗不是和我所處的一樣，把舊的世界落花流水般的掀覆吧，但，這不是痛快一想着，便能實現的事啊！在我的生活中，最不能忘却和一想起來便興奮着的，是佔據着我們大衆最光榮的一頁的北伐史了「農工商學兵」大家一條心」！我們當然不會忘記，那些背着農具和拿着木棍的工人和農人們，以及一些瘋狂了的小市民學生和婦女們的勇敢與士兵一同上前線的事了，那時我們生活着是爲了「明天」爲了要做主人和爭自由而戰，會幾何時，那些血跡還沒有乾，整個的我們，已換了樣了，這些是似乎不能想的，因爲，想起來，有些受不住打擊，在「自由神」裏，那女主人公正和全盛的武漢時代一樣，我自已又穿上了雄姿糾糾的兵服和那時的婦女們，一樣艱苦的和男子們同樣的背負起時代的巨艱了，不過，這第二次是是演戲，在攝這一幕戲時，引起了我多少懷舊的感情，我的一些中學時代的可愛的朋友們，此刻全在那裏，誰又會想過這可悲的一群是也曾經在革命熱狂的浪潮中翻滚過來的呢！——這是反抗着幾千年來給婦女們的話「你是一個人，一個堂堂的人！」我們要努力，爲了我們的自由解放」一個我們消沉的今日，尤其是幾重壓迫的婦女們，謹獻呈這兩句劇中人的話

小孩專門之傷風發熱藥

歐音

歐音專治小孩之所有傷風發熱、麻疹、肺炎、百日咳其他一切之熱病等均有卓効

歐音係購求適合嬰兒之体質、而用高貴靈藥所配成者、故無副作用、且易服用、雖服用少量、亦大有神効

藥價　金二十錢　金三十錢　金五十錢　金一圓

發售處　大東京　丹平商會藥房
代售處　大連・奉天・哈爾濱　豐藥會社　奉天　井上誠昌堂　同　佐藤廣濟堂　新京　新京藥品會社　吉林　新井藥房
各大藥房均有發售

清香妙味
吸之令人心曠神怡

大前門香烟

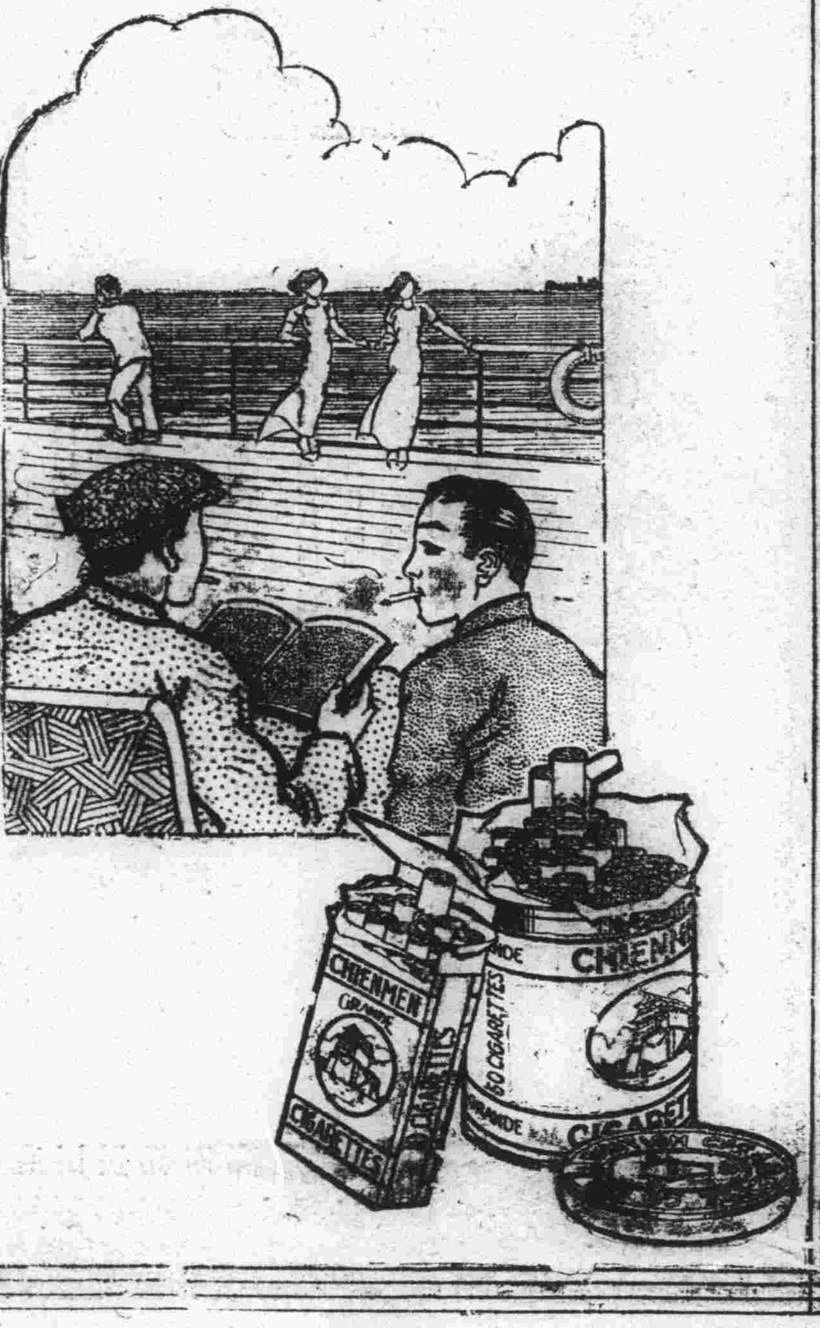

CO-200

新京益發合火磨又大宗出品了

諸君少見馬龍牌麵粉好久了吧近因我國收回北鐵體恤新京受困已久之製粉工廠特減運費敝當欣感王道之餘由三江等處購得極好原料大宗製造龍馬牌麵粉品質高於外麵盡人皆知現因運費便宜價値比外麵尤賤存貨充足酬應主顧特此聲明

艾羅補腦汁

寧神安腦　益智壯元　調正血壓　疏通經絡

上海　中法大藥房發行

潘陽中街路北　中法大藥房奉天分行　電話二八五九

萬有錦囊

殺人小姐不快

劉景桂自經北平高一分院判無期徒刑之後、態度懊喪、鬱鬱寡歡、其不快之原因、係因宣佈逯明無罪也

李超英膺英國博士

得博士學位最難莫過於英
本年倫大經濟博士僅三人獲得
李著考試論文得該校批准出版

華浙江省黨部執委兼訓練部長李超英氏於民國十九年經浙省政府送往英國留學、即在倫敦大學研究經濟、中間曾一度返國、出席全國代表大會、會畢仍繼續出洋研究、先後共歷五載、今夏考得倫大經濟學博士學位、其論文約六百餘頁、二十餘萬言、並得該校批示、准予出版、此屆倫大學生得有經濟博士學位者、僅有三人、隸中國籍者、唯氏一人、世界各國博士學位以英國爲最難、而中國學生之論文、經倫大批准出版者、中國人以氏爲空前創舉、李氏國內友好甚多、紛紛函電致賀、聞李氏於論文出版後、擬轉赴美、法、德、意、各國考察一週返國

烟籠寒水月籠沙 夜泊秦淮近酒家（上）

一個生長在北方的人、尤其是飽嘗風沙的天津人、枯燥的生活、沒有享受過山水清秀的調劑、素有江北大漢徽號的人、到個金陵、該是一件多麼高興的事！

在車上便受到了山水的引誘、使一個不會欣賞的人也感到了精神上的快慰、我在車上就恨不得隨地下來、走進自然去！但我是有事情到江南去的、所以只能想想而已

在車上、我第一想到的就是「秦淮河」這「秦淮河」是江南的名勝、古來騷人墨客的讚頌、該是怎樣一個超然的勝地呢？你看、這詩寫得多美麗：

「烟籠寒水月籠沙、夜泊秦淮近酒家、」杜牧寫得多好、這兩句僅僅十四個字、就能寫得那樣妙！從這十四個字、便叫我生了往遊的心

「六朝金粉泊秦淮、秦淮河畔遊人多、」並且「荷葉滿湖船難進！」地方實在是令人神蕩了、並且還是風流韻事的好地方這在歷史上佔着很優秀的地位

我也曾夢到過秦淮、我也空想過秦淮、現在居然眞的到了秦淮了、這那能不風興呢？何況又有很美的詩句來禮讚

秦淮、秦淮！

這眞是我想不到地方！兩旁的酒家呢？若非我的眼花怎麼都改成了茶樓了呢？歌女依然是有、唱的也不過是小曲、並不是什麼地方的小調、我失望了！

可是它依然是美的、一灣的碧水、緩緩的流着、聽不到一點聲音、來往的遊船、都閙着白布幔子、一位一位的船座設的多雅緻啊！掛着幾盞角子的紅燈（亦有宮燈）船夫慢唱着小調、一刻一刻的下流、多陶然啊！茶樓上的歌女、歌着一段一段的曲子、到是另一個天地了

劉景桂案二審判決書全文（六）

除非是根本就沒有果決四八月日函或稱人定可以勝天哥倫布最後還發現美洲爲今之計第一我們要有眞誠第二我們要有信念、第三我們要有推行此信念的精神與魄力、你我是兩個怪人、但願怪要怪到底（五月十三日函）或稱人生最大的不幸、不過是一死、祇要死的有意義、有代價、又何足害怕（五月十七日函）或稱共同努力來創造我們倆共同的幸福、絕不能因或種原因致使我倆中任何一人感到寂寞或痛苦（十一月十二日函）或稱無意中竟會浮起死的念頭（十一月三十日函）或於漢文信內另以英文寫爲我已經下了最大的決心、要盡我的全力、爲我們光明的前途而奮鬪、不問前途的犧牲物、我愛、隨我來吧、我們是互相期着（十二月二日函）等語、本分院檢察官主張此項信件、係以情感誘惑各方法激刺劉景桂以達其教唆殺害滕爽之志願判論是否屬實、既未經檢察官偵查起訴、亦未經原審判決、自亦無從加以審判據上論結、合依刑事訴訟法施行法第二條、刑事訴訟法第三百六十一條、第一項、第三百六十條第三百五十六條、第二百一十六條第一項第二百九十五條第三款、刑法第二條第一項、第五十五條第二百七十一條第一項、第一百八十七條、第三十八條第一項第一款、第二款、判決如主文（完）

寫眞爲拜謁亞皇之亞比西尼亞少年團

善化皮鹿門之經學（下）

其時南學會中、居講座者、若瀏陽譚嗣同、新會梁任公、鳳凰熊秉三、皆年少氣銳、惟先生年輩最爲祭酒、卒以此爲江西某御史所劾、至罹黨禁、至趙次珊撫湘時、極意興學、起先生爲教授、始奏解焉、乃不數年、而先生遂捐館舍、迄辛亥之變、熬文毀曾文正公祠、先生書版之存於思賢書局者、多爲士卒火去、王葵園（先謙）年老畏亂、避居鄉中、不復問書局事、無人任補之役、葉煥彬（德輝）諸氏、每與人談及此事、輒爲痛心、而亦無可如何也、昔梁任公論次近儒學術、盛稱先生所爲孝經鄭注疏、取精用宏、笑非先生不能作、即餘杭章太炎氏品題並代經師、亦稱其抱一家之學、鈎深而致之遠上規平津、下廡西莊、列置二王之上、其爲學者推崇如此、惜其年未中壽（卒年五十有九）學未大昌門人子弟、無大力者爲之表章、獨二三老拙、抱其遺書、相賞於荒山破屋之中、互相證慰、以爲此物可以千秋不朽、則亦已難能而可貴矣、日本文學博士、狩野直喜、爲東都名士、有志於研究漢學、能讀先生之書而稱道之、葉煥彬每遇日人來問經學者亦必舉示先生所著源流考、以開其途徑、以故先生身後聲名、頗復重於海外焉

華人丁希孟發明曆鐘

中國人丁希孟君、近以十二年之苦心、研究創造曆鐘一具歷經試驗、成績驚人、業將該曆鐘製成模型、以供人參觀考其效能、除報時刻外舉凡大建小建、平月閏月、七曜、晝夜十二支等、均能自動標指準確、歷若干年而不爽、無需人力、自動報明、所有現行之日曆等、從此悉將淘汰、而時曜年月之推算、亦從此簡易多多、該鐘構造簡妙、裝潢美觀、茲解釋其機能如下、「紀月」鐘曆以月環球、繞地球一週爲一月、有積有餘、不能應二十四氣、國曆以地球繞太陽一週十二分之一、爲一月張與廿四節氣近符、但地球一週、實須三百六十五日又四分之一、每四年積餘一日故每閏年增置一「二月廿九日」以應之、是爲閏月、此曆鐘運行一月、自然能換報出一月大、二月半、乃至四年一閏日、更無差錯、不須人力幫助「紀日」地球自旋對太陽一向背爲一晝夜、此曆鐘運行廿四小時後自然換報出某日某日、每屆月底大月小月、因齒輪構造不同、自然符合「紀曜」自七日一休息風之傳來、東亞謂之「星期」、以七政合之、爲日、月火、水、木、金、土、七日一週俗呼爲禮拜一、禮拜二此曆鐘能逐日標示本日爲某曜日、及禮拜幾、爽朗明白、「紀時」地球子午綫對太陽自旋一週爲一日、亦可云太陽圍繞地球一週、即舟行岸移之理也、古分一日爲十二時今分爲廿四小時此曆鐘除報廿四小時外另有日球指示十二支字以切實用其餘走分定刻與常鐘大致相同不另修述

中華教育用具工廠發明 月日星期時鐘辰

中華書局創設中華教育用具製造廠於上海昆明路、創製理化器械標本模型、以廉價發售、充實各學校各工廠實驗設備、歷承教實兩部所贊許、現又新發明「月日星期時辰鐘」、其機件完全自製、該鐘除報鐘點以外能自動報時辰、報日曆、報星期、報月份、故購備本鐘以後、本日爲某月某日、星期幾、及此刻爲何時辰可就此鐘一望而知之、鐘之外形、與普通時鐘大體相似、其特點爲鐘點字面上之鐘點數目字、有內外二圈表明一點至二十四點鐘、鐘面下端、有一時辰字面、標明子、丑、寅、卯、等十二時辰、每二十四小時轉過一週、每二小時轉過一時辰、每一時辰又分爲初、正、及末、鐘面中部有一半圓形、內有紅藍二圓面、代表太陽與月亮、由其出沒、可表明晝夜之大概、鐘之下部、裝有報月份報日曆報星期之機件、由三條布帶分別標明日曆、星期、月份、三種字樣、日曆布帶居正中、每日午夜時移動一次、至月終、即退回、而仍現出一日、星期布帶居左、亦每日午夜移動一次、至星期六已過、即退回而仍現出星期日、月份布帶居右、每月終移動一次、至年終即退回、而仍現出正月、均自動轉換、不爽毫厘、該鐘共分九類、每類又有大號、中號、小號、三種、現先出中字第二號、該鐘業已大批製成、發售特價、定價每座一百六十元、特價九十六元、保用五年、免費修理、現已呈請實業部審查准予專利在案、蒙財政部特准免征轉口稅、並荷財政部批稱、「該廠所製之月日星期時辰鐘、式樣精美、用途繁廣、國內尚少此項製造、有獎勵之價值」其價值可見一斑、各界如欲觀看、請至中華書局、總店或各地分局當可明瞭

英皇室中國古物交中國美展會展覽

英皇與后以其所藏收之中國古物十六件送交中國美術展覽會、以便於開幕日陳設、供人鑒賞、內有銅器一件係一八八七年中國皇帝贈於英國維多利亞女皇者

西施之故里與遺蹟

西施、誰都知道伊是一個古代的絕世美人、但有人只曉得被越王借伊以沼吳後來便不知所終、一說是范蠡載了伊同去、實則、伊是殉母而死的、現在我得着舊雨禹君的報告、把西子的故里遺跡寫在下面、禹君是諸暨人、近水樓臺語當非虛

西子的故里、便是苧蘿村、在諸暨縣南門外沿江之右、有小嶺、向右逶行、有木牌樓、在尚書「古苧蘿村」四字、此即西子祠之入口處、祠係二間一進之殿朝南北向、中有龕、塑西施及兩宮女像、龕上四字曰「矢志靡他」西施像居中、手執簡冊、亭亭玉立、狀甚生動、祠側有南廳、顏曰「歸眞處」旁有聯云「託身居浣、明志殉江、一死還太空、在山固淸、出山依然不濁」「奉命進吳、功成退越、五湖侍老母、於親爲孝、於國益見其忠」祠廊有二聯、其一爲「生長西施外家、忠故主、孝邁親、是中國無雙奇女」「關懷東周大局、沼强吳、興殘越、眞全球第一偉人」其二云「莫說錢塘蘇小是鄉親、請言其上」「但稱浣水西施是美女、何足傳眞」祠後之右有小池、立碑曰「紅粉池」祠外遙望對溪、竹籬茅舍叢樹成林、此爲西子村、相傳即西施之故居、沿溪渡橫塘、有亭翼然、曰「浣紗亭」即西施投江殉母處也

完全代替母乳之品

森永牛奶粉

滋養豐富 耐久不變 配合精細 絕無雜質

蒙各醫學博士推獎

森永糖果公司 大連

胃腸病 營養失調的治療劑

阿稗精是最近醫學界提倡應用的酵母製劑、其中含有極易消化的蛋白質・脂肪鈣・鐵・各種維他命以及人體上必需的種々貴重營養要素、服之最有滋補作用、同時因其能催進消化液的分泌、輔助消化的消化、在食慾增進・消化輔助上、可有最合理的治療効果。此外因其又能鼓勵疲勞組織、以增强體力調理腸的本能、以整飭便通、在健康保持上、也確是無上至寶。故以之作胃腸病及營養失調之治療劑、誰曰不宜。

主治 消化不良 食慾不振 營養失調 便通不整 常習便秘 腸加答兒 病後衰頹 乳兒綠便 發育不良

價格 五五片（四〇錢）一〇〇片（一圓）三〇〇片（二圓五〇錢）一〇〇〇片（四圓五〇錢）

服法 每次四片、一日三次。（備有詳細說明書、函索即寄。）

增進食慾・輔助消化・補給營養

阿稗精 藥片

日本大阪市東區道修町 武田長兵衛商店 股份有限公司

奉天出張所 奉天松島町二十番地

假期旅行如何享樂

勿因去年旅行君曾感受胃臟失序消化不振食慾減退等不快經驗而取銷今年假期旅行之計劃若覺得飲食環境變遷而發生不良影響立即吞服一劑韋廉士紅色淸導丸便可無往不利優游自在矣因爲此丸爲平肝導滯妙品能迅速而平和地調和君之胃臟使與新異之食物適合而保君康樂也淸導丸係純用植物質製成性和效大功力天然無絞痛成癮諸弊善能防治便秘頭痛胆疾肝火食滯腹脹以及其他因腸胃失序而起之各症所以君必須攜帶此精美導滯平肝淸導丸於君之行笈俾今年假期成爲君最樂無憂之假期也可

淸導丸各藥房皆有出售或向上海江西路四五一號韋廉士醫生藥局函購每瓶大洋七角六瓶三元五角郵費免收

韋廉士紅色淸導丸 TRADE MARK PINKETTES REGISTERED

哈爾濱版

滿洲報北滿辦事處 哈爾濱道裏中央大街 電話六一五一〇

本月中旬運輸狀況 預想定能興旺
鐵路局運輸科發表

哈爾濱鐵路局運輸科昨發表本月中旬貨物運輸預想狀況如次

特產市況依然繼續强調、舊粮之整理與新粮之出貨輸送，預想定有相當之優勢，如混保大豆，按各受寄站之全部，每日平均約有一〇車，至於雜粮一項除安達滿溝附近發北鮮並大連行小麥小麻子蘇子等每日平均有廣軌線車五〇車之發送外，而哈市附近濱北線各地之特產物運送預想亦頗旺盛，木材類以取暖用之木拌，已屆需要時期故出貨，預想極爲旺盛濱綏線亞布洛尼葦沙河小嶺，每日平均五〇車，以上至於馬鞍山除近及續洲線與安嶺木材之出貨，諒可有相當之數量

煤炭則與前旬相同，每日均有四五車，扎蘭諾爾煤每日平均有一五〇噸，其他昂々溪換裝之局用撫順煤，亦能繼續前旬狀況，每他方由西安入新站者，日平均亦能有二〇車以上

砂石類雖已屆建築終了之期而最後之輸送仍須努力二層甸子阿什河發哈爾濱附近到者，每日平均五〇噸，有二十車以上之希望南滿發哈爾濱附近到之雜貨，每日平均預想有七〇車，計本旬間之使用車，標準線查定爲三一九車廣軌線查定爲五七六車云

出席本社會議 松岡總裁同連

於北滿各地視察鐵路狀況在十一日午抵哈之松岡滿鐵總裁，已於翌日十二日晨九時乘飛機離哈，赴拉濱沿線視察矣，惟聞氏於吉視察沿線畢後當日到吉林稍行逗留旋即換車返歸大連，出席本社預算會議，會議完畢，再於十五日出發赴牡丹江方面視察云

伊藤博文之手杖 忽然不翼而飛
杖端鑲金遂遭宵小覬覦 警察大事活動期早破案

明治維新、建國元勳伊藤公，因遭鮮人暗算，以致遭難於哈爾濱站，後人爲感念公之功績，不但將公之銅像懸掛供奉，即公之所遺品，無不加以保護，是以公之用硯，書翰及手杖等，盡皆珍藏於哈市之民會公會堂，不意在民衆用意極誠懇切保護下之公用手杖忽於本月十一日，以丟失聞，因而關係者大爲驚愕，查其丟失之因，因石頭道街之村岡洋服店，於十日及十一日之間，主辦彩選會，爲紀念此項之彩選會隆重起見，特將公之遺杖陳列於公之供像之前，並將幕帳揭起，以示公之遺威，而使民衆知敬，在此二日之間因主辦彩選會者，除招待一般顧客外，無暇兼顧及此，因於十一日彩選會完畢時，時間已至十二日午前一時因而但各疲乏不堪，不但未曾留意公之遺杖，即二日間所推置雜陳之服裝類等，亦未加此整理，迨於十二日午前九時，由公會堂之傭人張連玉（四四）與莊德善（三四）二人掃時，將公之供架之玻璃門揭開，掃間，忽然發見，所最注重之遺杖，丟失不見，（公之用杖係用純金，將握手之處鑲製）因而大驚，急即走報於民會幹部民會幹部聞悉之下，不覺大爲騷擾，各方尋找，找至午後一時許，仍未得見，是以無奈，遂報告於領警埠頭區派出所，此杖之所由來，係由公之遺族，開哈市有供奉公之遺像，及保存公之遺物等事，因將公當時遭難日所持之手杖送來，以期永存不致，因此杖之握手，係純金所製，致被宵小覬覦，因而被竊，亦未可知，警察當局，對此事件，極爲注意，因而大事活動，故將十與十一日兩日間之彩選會之情形及可疑之點，並出入人等詳加研討，以期早破此案，而使水落石出云

省署定下月初旬發放 各縣行政貸款
數額約在十萬圓左右 治安借款中央已決定

濱江省公署所屬各縣之行政貸款第二次發放之日期，省署民政廳財務科，已定於十一月上旬開始發放數日茲因調查未完，尚難確定，但約在十萬圓左右，已無疑義至於各縣治安借款，中央已決定爲二十二萬圓，不久調查完竣亦必於十一月發放，此外對各縣治安工作費中央已決定三十萬圓云

洪增合訟案 齊竹齋被押

清酒紅人面，財帛動人心，世人如不是被金錢所驅使，良心絕對不會喪的，如道外洪增合東西股爲紅利涉訟一案，詳情已誌本報，各股東以爲正經理王善堂既係手屆一指的正掌櫃的，說話定然好使，假如若說沒有齊竹齋之八厘身股，各股東即能多得數萬金錢，但是王善堂在該號亦不過是一個身股，如若東家勝訴，自己也得跟着吃虧若說是後來的話，下對於齊竹齋既能忍心滅良，以身股變成勞金，倘若後來營業興旺錢多了，又焉知不再依樣畫葫蘆，被股東欺騙呢，況且齊竹齋如若勝訴，將前三年所得紅利完全提出按股勻分自身尚能多分幾千以濟眼前之困，亦可維持後來的生活問題，因有以上之打算，故是王善堂在上次開庭時給他個賀大保打醫（裝傻）一番胡塗供述，頗露出忠厚人之本色，尤可證明人之良心不可輕喪，但是無名股東劉敬亭大爲恐慌，乃再接再厲，當在檢察廳控告齊竹齋與司執事人蕭會字二人，在今春正月初五日，櫃上被搶時與客人宋有年所存之國幣千元有被侵佔之嫌，故將齊竹齋收押入獄因無相當證人亦不能枉加罪責，日前刑事檢察廳又派傳洪增合櫃夥二名，爲之作證，兩名櫃夥在森嚴之法庭，嚇的說不出話來，鬧了一些個「不知道」常言說是「一問三不知」「神仙怪不的」又何況是檢察官呢，故是馬々虎々，喝令退堂云

赴日視察團 人員已選定

民政部所組織之日本行政視察團濱江省應選派縣長三人局長一人之消息，已見前報昨聞省署對該人員之選派，已經指定，五常縣長金毓綸賓縣長李春魁，穆稜縣長袁怡忱，及呼蘭縣鄭教育局長等四員，克期前往新京聚合，準於十八日起行赴日云

首善醫院々長 協天醫院々長 內科專門醫學士

陳澤生

首善醫院 院址 西門臉 電話二九八六號
協天醫院 院址 正陽街 電話九、二六一九
診病時間 午前八點至十點 午後三點至六點 星期日午前

哈爾濱俄私立第一牙齒科學校

校長馮爾諾立德自一千九百十一年創辦牙醫學校迄今二十有五年共收中外男女生已達七百餘名曾有三百餘人在各牙醫院擔任技術鑲牙而在本校擔任醫治及自設牙院者亦甚多所辦成績良好醫治牙病免費鐵路司令部送來患牙病者及各機關被治好者俱各紛紛來函致謝設備精良空氣適當在校教師數名均係西洋畢業技術精人摘治各種牙病絕不能有絲毫痛苦定價格外從廉校內設有實習室治療室化驗室放映室（治牙病免費時間九點至十八點）鑲牙種類金子白金子磁牙樹膠假金子漏腫補空折斷一切牙病均能負責使其接連毫無痛苦牙病腫疼決用電汽治療另有愛克司光太陽燈民寗燈所醫器備應有盡有希望各界參觀招收新生例後

（一）修業年限二年半畢業（二）年齡十六歲起男女兼收（三）授課時間下午五時至八時半（四）入校資格中學畢業或有同等學力（五）不會俄語亦可入校教師均明滿語（六）特點畢業後由教育廳發給證明書自設牙院（七）實習在校另有實習室（八）學費格外從廉按月交納（九）報名日期自登報日起（十）開學日在本年九月一日

校內並附設俄僑私立產科學校招收新生

詳細簡章到校詢問接洽時間下午四點至七點

校址哈爾濱南崗大直街門牌二十九號龍江街豁角樓上

英國高中學校招生 專爲滿洲男女學生而設

一、本校爲著名英人在哈埠創辦英國學校已有數年現本校一部分專收滿人所以特聘請畢業於北平國立著名大學的學生爲本校教授如不能徹底明解文法或不能直接以英文聽講者速來報名一試

二、教授英人及滿人本校教員教法優良讀音正確文法精通完全以國外（北平天津）諸英文學校的方法爲標準

三、組織一早班、二、夜班、四、卒業期限三年畢業

五、待遇畢業後由本校發給英國畢業證書可到任地謀生、升學、如在本校畢業考試優等者、可直接送入國外大學英文學系 六、報名期間、自十月五號起隨便報名入學

地址——道裏外國頭道街（商務街）十四號、校長英人四本斯啓

◎韓大夫診療所

科目，內科、外科、小兒科、花柳科、

時間 上午十至十二時 下午三至七時 禮拜日停診急病隨時

地址哈爾濱道裏外國八道街基督教院內

凡購韓大夫脚氣藥膏者可於同時另一脚擦無論滿外出品之脚氣藥如不能比他藥見效迅速則原價退還定價每盒五角本埠各藥房均有代理

外埠願代理者可函商利益優厚

哈爾濱霽虹學院招生廣告

一、宗旨 本院應時代之需要以造就打字薄記日語各種人才爲宗旨

一、入學資格 以高小以上學校畢業年齡在十三歲以上者爲合格男女兼收

一、課程 「打字」學習標準、縱橫、萬能、雙手、各種打字機並關於機件裝卸修理諸法並公文程式及草書
「薄記」學商業、銀行、官廳、鐵路各種薄記
「日語」學日語讀本、會話實典日語完璧中等日語讀本文法

一、畢業期限 打字及薄記均兩個月畢業日語六個月畢業

一、待遇 打字生畢業成績特優者推薦職務 日語生在高級班畢業者薦充翻譯

一、宿舍 本院特爲外埠男女生備有宿舍每月宿膳費十元

一、校址 「總校」道裏軍官街二十九號「分校」道外中七道街四十七號 簡章函索附郵票即寄

好酒的朋友：要想免去百病的話！唯有喝

古冠牌的 史國公酒

因爲他氣味甜甘、宴席適宜若常用他不但能驅腿疼痛 對於驅除風寒更有特效贈送親友更是合適

認明商標 以防假冒

▲歡迎外城代理經售照碼八扣▼

江省分此古代酒莊 地址濱江道外正陽十八道街路北

哈爾濱道裏中國八道街普濟診療所外科醫師朱金元現在搬至新城大街路西門牌一百六十二號專治黑紅硬傷跌打損傷瘰癧鼠瘡痔瘡漏瘡花柳科魚口便毒橫痃下疳五淋白濁以及一切外科各病不論新得久患或經醫治無效者本醫師皆能保治定期治好

普濟診療所設立哈埠通裏新城大街路西門牌一百六十二號

外科醫師朱金元謹啓

濱江大和語學專修院招生廣告

一、宗旨 本院以造就日語專門人材爲宗旨 一、資格 粗通滿文者爲合格男女兼收

一、班次 分早晚兩班時間隨時掛定 一、學費 每月國幣貳元 一、報名 隨報隨入不限期日

一、畢業 六個月畢業 一、附設 漢文班習字班

院址哈爾濱道外北七道街五十三號 唯有法律事務所樓上

介紹哈市名醫及醫院

「醫道至難故稱國手實以庸劣者能草菅人命而賢能者可起死回生哈市醫林衆繁難免濫竽求診者每多徬徨今下列者學西扁盧術通和緩皆爲個中之上乘也」

孔氏醫院 景陽街平安電影院斜對過 分院正陽四道亞洲藥房內 道外電話二二三五三 本院由西洋購得大宗忌煙內服藥不吐不瀉不誤工作并可隨意吸煙十日斷癮

士今診療院 豐潤六道街路南 院長趙士今 梅毒淋病定期保好產科接生費五元紅黑兩傷骨碎骨斷筋傷七日接好如初

同昌醫院 道外正陽八道街電話二一七六番 院長劉際濤 專戒鴉片嗎啡海洛因等癮住院方便看護週到保險定期戒除

歐亞醫院 道外純化街路西 院長李興周 各科聘有專門醫師診治內外兩科皮膚花柳病定期治愈

東明醫院 道外正陽大六道街北口路東 院長醫學士魏化東 聘有專門經驗宏富男女醫師診治內外花柳婦嬰各科附設產科院費低廉

仙閣醫院 道外南大六道街路西 院長黃仙閣 聘治各科眼科皮膚花柳科

松江醫院 道外正陽十道街路北 內外各科專門產科

哈爾濱醫院 道裏十四道街路南 院長劉芸田 外科、皮膚花柳科內科、婦產科

松天醫院 道外正陽十二道街路南 花柳科醫師夏潤亭 研究花柳十有餘年對於淋病最有經驗當門注射淋濁藥針五淋白濁保險除根

海北眼科醫院 道外正陽八道街南拐角路東 無論男女老少嬰兒眼科各症一經診治定日保好

日內瓦齒科醫院 道外景陽街路西 一週紀念治牙拔牙鑲牙減價

劉振江牙醫生 道外北頭道街路東 專門治牙鑲牙拔牙

名醫 道外中七道街路東李種德堂 前清生員儒醫李子森 婦幼兩科

譚書銘 北京旅館十二號內 專治婦女男子久病小兒瘋疹門診壹元出診參元

儒醫曹鴻聲 道裏中國七道街洪升藥房

程元普 道裏中國四道街路南 專門小兒科開明八法神針附設專門產科女醫數名新法接產隨時隨到

慈善會醫官安達川 道裏中國八道街世澤藥房

儒醫龐靜雅 道外正陽十四道街路北天和堂

霍鐵山 中國九道街路北西亞藥房內 專治小兒科婦女科產前產後男子五癆七傷逆難大症

儒醫劉壽山 道裏中國十一道街豐順棧內

仿元人繪圖 三國演義 出版

本書每部內附有自動共益票奉贈購者諸君利用此票則不費分文可得此書

本社特覓善本之三國演義、並請名畫家繪圖、逐圖挿入文中、現已印成發行，茲將其特點略述如左

△特點（一）本書圖像悉仿元繪、與近代坊間刻本之繪圖、迥不相同、蓋因日本內閣文庫藏有元刻三國志平話一部（此書今祇二部一部尚在中國）其中所繪圖像、與今日流行之演義刻本、頗多懸殊觀圖中人物服飾器用等等、可見今人歷史上之想像較元代實大有變遷、此書既爲稀世珍籍、本報乃特請日本名畫家香月尚先生依原本逐次仿繪、不爽毫厘、可稱藝苑之佳作不第足供考證已也

特點（二）原書爲一百二十回、本書所繪圖像則達二百七十二圖每一回目挿入二圖或三圖、較今日流行本之圖像大爲增加、足能引起閱者之興味

特點（三）本書係裝成一單行本較之一部分裝數本不致有殘缺之弊、且亦便於攜帶

特點（四）本書係用洋裝、書面美觀、關於印刷上、則字跡清晰、大小適宜、決無傷及目力之處

小說 佳人之奇遇

東海散士傑作 劉孔璋譯 香月尚繪

定價（滿洲國幣壹元五角代價先惠郵資不要倘若掛號外加一角

洋裝美本布面金字一冊二百七十餘頁插圖七十四

本書出現！請快看！

是書爲東海散士之傑作、文字婉麗跌宕、議論正大莊嚴、托言外事抉摘時病、記言情之韻事、述世界之興衰、美人名士、賢相良將、搜羅畢集以言情小說讀之可、以英雄傳記讀之亦可、以世界政治史讀之亦可、誠爲文苑中不可多得之佳構、凡嗜好讀書之人士、案頭不可不備置一卷也

驚奇駭異之描寫必使君拍案叫絕

定價（滿洲國幣壹圓 代價先惠郵費不要倘若掛號外加一角

總發行所 滿洲報社出版部 大連市常盤町二十九番地

代售處 民聲晚報社經理部 奉天大西關大街路南貳號

發售處

大連沙河口大正通 啓明書社（電話九四二七番）
同 西崗子大龍街 啓化書社（電話五〇三一番）
同 西崗子大龍街 聚勝堂書局（長電三三〇三）
同 西崗子牛和街 新昌號（電話三八四七番）
同 西崗街 協源茂（電話五七五九番）
同 得勝街 廣合成
同 浪速町 協茂盛（電話四六三二番）
同 浪速町 中央文具店（電話六五五五）
大連市浪速町三一 永興文具店（電話二二四四）
同 東鄉町 聚勝堂書局（電話二六九八九番）
同 連鎖商店街 右文閣（電話三三一五番）
瓦房店 長發祥書局
同 日新書局（電話五五六號）
復縣 天德福書舖
公主嶺河南 春瑞祥書局
奉天市鼓樓北 福陞北號（電話三〇四〇號）
同 同 同大印書館（電話二七二七號）
同 章福記書局
鐵嶺鼓樓南 關東印書館（電話二九四三號）

奉天市軍署大街 震泰報館（電話四二一七號）
同 商埠地南市場 文化廣播社（電話四三五四號）
安東 財神廟街 宏文書局
吉林 河南街 裕興書莊（電話七五八號）
同 同 萬順德書莊（電話六六七號）
同 河南街西頭 成文厚書局（電話八〇五號）
新京 大馬路 德和義書局
同 老德和昶（電話三三五二）
同 北門外 同文書局
哈爾濱 道外 極東派報社
同 道外 震東報社
江省泰安鎮南大街 德盛利
延吉 東大街 新文書社（電話十八號）
鐵嶺 西門裏 新華書局
遼陽城內東大街 源興仁（電話一二六七號）
同 二道街 蘊平書局
營口 永世街 亞洲派報社（電話一三七三號）
貔子窩 西街 仁術堂
城子疃 新市街 永源書局
莊河縣 下街 永源書局（電話九十二號）
其他各地有名書局及各地滿洲報分社及民聲晚報社全

介紹哈市著名律師

汪 墀 道外北五道街十五號

李鳳標 道裏商務街六十六號 電話三〇二四

李登道 道外中七道街五號 電話二九〇四

李文毓 道外十四道街

吳紹堃 道裏地段街一五三號(電話五三六八)(現已辭退鐵路職務)

梁作舟 道外十四道街勸業場

孫夢麟 道裏外國四道街五一

崔 文 道外正陽十四道街五〇

郭伯堅 道外北七道街五六號 電話二六五九

郭鎮侯 道外北三道街三〇號 借用電話二零四二

楊文瀚 道外十四道街勸業場

趙慶祿 道外十四道街勸業場

趙鵬飛 道外中七道街二號

熊友仁 道裏警察街三七號 電話五六四五

劉法善 道外十四道街勸業場

韓庚辛 道外南四道街十四號 電話三九六三

周樹標 道裏外國七道街三三

王廷賢 道外中十四道街壹壹壹

謝紹賢 南崗義州街五號 電話五七六〇

王峻嚴 道外七道街一號 電話二三二〇

吳德森 道外南十四道街門牌七二

如有民刑訴訟及非訴事件並保護產業聘請法律顧問訂立契約證明文件公斷調解訂立遺囑等事儘可委諸以上各律師不但手續敏捷而又親切可近蓋以上各律師俱為哈市素孚人望之大律師也

贈送伍萬盒好機會

黑色補丸

現在只剩一萬盒 購服者莫失良機

本公司精製之補血壯力强身健體聖藥黑色補丸行銷二十餘年功効偉大早已風聞全國無不有口皆碑爭相頌揚日得服者謝函不勝枚舉茲以酬謝購服諸君起見擬定於四月一日起購買一盒贈送一盒購買一打贈送一打限於五萬盒為止只剩一萬盒售出不再展限純係酬謝服者雅意誠懇實情非同減價藉資推廣銷路者比幸服者諸君諒查時機不再來曷速購買焉並附主治病症列下

瑞有氏大醫生黑色補丸治男子腎病多年白濁或女子白帶腰痛背痛夢遺滑精凡屬腎虛陽痿及婦女虧血等病立奏奇功有不可思議之効力

瑞有氏黑色補丸 緊要聲明

啓者本行被行之黑色補丸二十餘年矣近有奸商做造本行之商標魚目混珠凡購真正的瑞有氏黑色補丸認記瑞有氏大醫生之「有」字定價大洋每盒壹圓每打拾圓(特製)每盒參圓、每打參拾圓

上海福州路八十二號 瑞有氏藥行

▲滿洲國分行 奉天商埠地十一緯路 瑞有氏藥行

哈爾濱道外純化街路東 瑞有氏藥行

▲各省各縣代理處▼

新京五洲藥房、新京中西藥房、安達同仁堂、吉林新興中西藥房、吉林五洲藥房、營口奉天金城藥房、奉天大生藥房、江省中西藥房、江省德泰盛房、呼蘭德慶藥店、江省五洲藥和盛、海倫久逢長、綏化錦逢長、拜泉錦和藥局、北安久亞洲藥房、濱江華美藥房、濱江濱江寰球藥房、濱江協天藥房、泰來和藹謙、拜泉吉慶昇、

想問卦又沒錢的朋友們!

請到這裏來吧!

問卜無力的朋友們!本相士特為補救一般赤貧的來士起見、每逢陰歷初一、十五兩天由早十點至十二點;白送八門大課占事、分文不取、前感向隅的朋友、放心吧!這是真的白算「給卦」並沒有任何附作用在裏面、屆時請你們隨便來占吧!諸君凡遠居哈士年人所信賴的、**劉𡣕佛先生的相法**、可算是神乎其神了、外埠各地要看相者、只須將本人像片、年歲附國幣五元(草批一生)或十元(細批終身)交郵寄來、數日即將所批全本並像片一并寄上決不有悞(如認所批不值或能指出有一字不符者);立將批費退還、決不食言!

地址道外北四道街交通銀行對過路東大門院內西樓便是

最近由德國來哈德國醫學博士

衛德美大夫

(專戒鴉片煙癮)

專門內科婦科花柳科皮膚科𤸎癧產科等症、接診時間上午九時至十二時下午禮拜一禮拜三禮拜五五時至七時

哈埠道裏石頭道街一一九號雙合盛樓上電話三三八零、乘種牛痘聘有翻譯

省長公署立案 英國駐哈領事館註冊

英國商務學校擴充廣告

著名英國香港大學以本校學生成績優良決定每年在本校舉行入校考試一次及格者直接升入該大學由此可知本校教師教法及學生英語程度實非他校所能及近因學生增加遂重行改組新租大屋一棟大加擴充一切入學手續可向本校事務課接洽

(一)校址 道裏中國二道街路北五號(阿多斯立旅館對門)

(二)組織 (甲)日校部(乙)夜校部(補習英語最相宜)(丙)商學部

各部各級均招新生鐘點可隨意指定

校長英國米切爾啓

我們擴充了

敝號開幕以來頗蒙各界歡迎屢因地址狹小顧客每多向隅茲為便利起見特闢雅座十數間並備喜壽禮堂精做燕翅參席各樣套菜又於秋後添賣烤、涮、羊肉鍋貼片各樣爆肚凡羊肉館零吃菜品無不應有盡有賜顧者駕臨一試便知

哈爾濱道外景陽街 館餅周羊肉館謹啓

招生廣告

新班生 插班生

市政公署立案

哈爾濱龍光日語學院

宗旨、本院以貫通日滿文化鞏固兩國邦交為宗旨

性別、男女兼收不限資格

班次、初級班、中級班、高級班、特別班外另有俄文班、英文法

課程、初等日本語讀本、高等日語讀本、日語會話、口語文班 中等日語讀本、日語青聚大全、作文、尺牘、翻譯

時間、午前九時至三時俄文英文班午後五時至十時日文班(每班授課一小時)

學費、普通班(即初中高)每月國幣三元特別班八元英俄文一律三元

教授、本院教員除院長教授外均聘品學兼優經驗宏富者擔任之

畢業、普通班一年畢業、特別班係研究性質程度及格者方准發給畢業證書

入學手續、凡願入學者須先來本院報名交納報名費一元入學後移作學費

院址、暫設於道裏外國五道街(即馬街)四十號

招生廣告

新班生 插班生

大亞細亞日語學院特別班

宗旨、以養成鐵路人才為宗旨

資格、高小以上畢業者為合格(男女兼收)

額數、新班生四十名插班生若干名

報名、新班生九月卅日止 插班生隨時報名入學 報名費一元

班次、新班生招募一班午前十一時至午后二時 插班生午前七時至十時一班午后四時至七時一班

科目、每日(日語講讀、會話、文法各一小時)(各班授課三小時)

費用、每學期(學費六元講義費一元體育費一元共八元)

畢業、一年畢業分三學期

特設、宿舍及體育場

開課、新班生十月一日開學 插班生隨時報名入學

待遇、每月考試一次考前一名者免收半費

(備有詳細簡章函索即寄)

院址、哈爾濱道外正陽北十一道街

靈藥一粒 氣死名醫

痢疾

每逢夏令時疫猖獗生死關頭瀉泄痢疾祇有凱輯氏藥廠出品專治腹痛泄瀉痢疾等名為(泄痢康復)此藥功效之偉大有人不可思議之神妙真是(泄痢康復)神藥一粒氣死名醫村鄉僻壤都應常備此藥以救一時之需特將病原主治歌述於下

泄瀉赤痢勢堪危、污區廁所逞淫威、到處蚊蠅作媒介、飲食不潔禍難推、弱者喪生康轉弱、漫延毒菌染着誰、患者本當求速治、安全預防免遭危、

主治 瀉泄、瀑瀉腹痛、痢疾、赤痢、白痢、急痢、寒火痢、疫性痢、煙後痢、及一切久醫不效醫生推手九死一生者痢疾泄瀉可作試服一次即能起死回生

●服法另有詳細說明

凱輯氏化學藥廠製 ●價目每瓶國幣五角

▲總發行濱江省 泰華西藥商行

本埠各大中西藥店以及各省各縣藥房均有出售

請看瞽目大術士周子良以算盤術打卦

推斷各界前途命運 歡迎遠方來信問卦

本館在哈道外正陽十五道街舊縣署對門開設天然命館已歷七載有奇有匾牌匾額為記注意瞽目術士周子良以指導世人投向光明之路為宗旨並為徬徨迷途之同胞們作為警鐘

古聖賢有云「信陰陽不遭橫禍遵國法不受官刑」者、蓋由古迄今舉凡陰陽之學說盡屬包藏禍福吉兇之數以及研究善惡因果之理、夫數理二字範圍廣矣、就以數論之包括人世所有一切幸福吉兇、無論富貴貧賤、壽夭安危以及良緣惡遇固皆在定數之中絕對無爽也、再以理論之凡屬人生、各事半在人為、種善因得善果種惡因得惡果、不論既往現在將來之命運高低、皆在此理字之中毫釐不差也、以上乃數理二字之真妙理一般俗人往々不遵易數之道而更以迷信論之實屬謬誤太甚、豈不知命運之學絕非邊理言鬼言仙者可比、乃具有眞實之學問及正大之道理、如吾人一朝有事問津、只要推斷者學識深淵斷法精明、則否泰安危必有如立竿見影之效驗、異常靈應也、設斷者毫無術學知識倘其推斷人生各事必相差千里盡行錯悞耳、是故吾人一生諸事盡關乎陰陽數理八字造化也茲舉本館能以決斷之十大問題列下、第一問題卜卦知目前來意、第二問題官僚幾時退降榮陞第三問題前程方針動靜決定、第四問題知終身財源幾分、第五問題知祖業能撈多少、第六問題知已身作何事業、第七問題知謀事利害有無兇險、第八問題知六親是否有靠及何年有拔萃之變、第九問題知同胞幾位妻妾賢否第十問題知後嗣之有無並善知錢粮行情之漲落與天壽災兇問病求醫、夫婦離別兄弟不和、困境佳運詞訟口舌、以及八字循環流年運數大運分交換星吉兇、或遭不測打擊財傷運敗或有意外佳音福祿享通皆能推斷准確且本術士以算盤術為宗旨斷六爻善知月令好歹、抽籤對卦准知全年、批八字更知平生成破利害使君趨吉避兇棄危就安否泰休咎靈驗如響故希官商士學各界無論男女若信數學占卜批八字欲知流年命運者務來本館屈坐一談本術士定當竭誠以對懇切說明流年進退也

若有急事遠方來信亦可卦爻六次書明何日何時以下往上麻面點清隨便報一吉時問何事體並寫明占卜人為官為商及欲求舊事進步或問新事成否謀事在本館或在遠方如與他人代爻須注明長輩平輩卦資兩元當按卦決斷格外發一篇票專管本年月令高低前途動靜如談八字便知既往未來命卦合參本歲流年好歹卦資五元推前後三年十元問前後十年十五元重加細批二十五元請將生辰年月及家庭老幼人口說明好考察相尅相生本館即詳批本上也再天然奇經書比他卷不同籤詞判斷一見了然卦資郵匯先交不失信用近處占卜三天遠處五天批姿覆信草批八字七天細批八字十天大吉大兇無不指明

凡日俄鮮人及東西兩洋各國人如有若大難事皆能卜疑

謹將此單保存以免忘記地址將此單貼牆壁上傳留名譽好道德莫損失為幸

隱士周子良敬具

婦科醫師林德爾遷移啓事

新遷「道裏外國六道街」路南二一號中央大街拐角電話四九零七

專治婦科產科各症

接診時間(午前八時半至十時 午後四時至六時)

西服專門家!唯哈爾濱道外三道街路南

北原工廠西服部!

備有現成西服 男女風衣大氅

樣新價廉 新到大宗呢絨

顏色繁多 承做男女西服

備有最新圖案 任君參考

裁做精巧 定期迅速

本號特運 水陸獸皮 狐貉皮 粗細毛皮 定價極廉

本廠出品毛絨衣襪手套兼辦洋貨氈帽化粧品香批發

總號南勳二街東電話二一三四

病者福音一准好病

本醫師、包治九種內含多數病症、如有患者一准定期治好、倘到期不好、無論用藥多少、一至不取藥費、一、治肺病、傷寒、吐血、或大便下血、[illegible] 一、治跌打損傷、骨折、[illegible] 一、治小兒骨痨、[illegible] 一、治梅毒、人骨、魚口下疳、花柳等毒、一切毒症、一、治痔瘡、鼠瘡、[illegible] 一、治急性慢性各種淋症、白濁、[illegible] 一、治鴉片毒、已用過藥錢、不能戒、[illegible] 本醫師所提以上之症、多有因此弊、本醫師洞悉此弊、無論病症如何難治、全行包治、定期治好、不好分文不取、確實到期治好、請病家們放心、可以不能白費藥錢、

哈爾濱道裏中國四道街東頭路南門牌二號院內樓上醫師汪普惠診病處謹啓

慈光診療院

本院診治科目……內科 外科 皮膚花柳科 耳鼻咽喉科 眼科 婦科 小兒科

地址哈爾濱道外北七道街 電話二一〇三六番

學生欄

洮南縣教局奉省令 擧辦體育週間 喚起一般民衆體育精神

洮南縣教育局奉到省令、擧行體育週間、以提倡體育之精神、換起民衆對於體育之眞正印像、關於規定事項及方式、均遵文教部規定如左、一、自本月十五日起至二十一日止、全體擧行體育週間、二、以學校爲中心喚起一般民衆參加、三、務向一般民衆闡明體育週間之眞意義、四、實施事項、甲、以電影及大小傳單標語、廣於宣傳、乙、分佈關於體育週間之小册子、丙、聘請體育家擧行講演並講習會、丁、設置保健會商所免費診察所、戊、視地方情況各學校適當之運動會、己、對於學校及一般家庭講演各種體育訓練事項如運動衛生、庚、擧行生活改善及拒運動會辭、學生及一般民衆須佩帶體育徽章其他應視各地方之情形以適當標幟喚起一般視覺云

小學會考日期 三鎭計共分爲三期

關於莊河縣初級小學、將行會考一節、已誌前報、但有日期尙未公佈、近聞該考試日期、已由教育廳擬訂妥當、大約莊河縣城爲十月二十七日、青堆子爲十一月三日、孤山爲十一月十日、縣城考試地點、在兩級中學之大禮堂、時間爲上午九時至十二時云

齋藤股長之榮昇

奉天省公署教育廳學務科庶務股長齋藤氏、刻奉令榮轉爲新京民政部會計官吏、履新日期、約在來年一月間、惟於自奉令後、至履新前之數月間、尙須在奉天省公署民政廳見學云

教局長令籌備 成績展覽會 日期本月廿日

洮南縣教育局長于演九氏、爲積極發展教育計、並鼓勵學者對於學藝之濃厚興趣、擬於月之二十日、開成績展覽大會、其成績績美術工藝大小楷作文等、開會地址、尙未定準云

教廳派員視察 遼海教育狀況

我國教育最發達的省分、首推奉天、良以該省主持者之提倡改善有以致之也、玆悉奉天省公署教育廳、爲視察所屬遼陽、海城兩縣教育狀況起見、特派該廳專門教育股長名和力三氏、前往兩縣視察名和氏已於本月十二日晨搭南滿車出發、先至遼陽在該縣視察二日後、然後再轉海城、至海城視察二日後、即返省云

東豐省師開 秋季運動會

西諺云、健全之精神寓於健全之身體、東豐省師姜希尙校長、深明此旨、日前於二次校務會議時、曾指定訓教兩課、協力籌備秋季運動大會、月之廿八日、特在訓育課、召開體育會、籌備會討論進行一切手續云

教育視察團 赴日視察教育

普蘭店奬學會、曾主催組織管內各公學校教員赴日教育視察事宜之團體、於上月末擧旬已組織就緒、而該團體等當由於本月八日朝六點許、由本埠民政署學務係主任谷口氏率領之下、登車出發至安東、轉道赴朝鮮京城視察、完畢即往日本內地各名埠視察、惟行程日期爲二十日、將來該團體諸氏、視察完畢歸普後、於教育上定有一番

美術體育專門學校 擧辦遊藝大會 排演有益教育之新劇 會期豫定於本冬月底

奉天美術體育專門學校、是個私立學校、因爲校長的努力、現在的成績、尙很可觀、現在該校爲提倡藝術、增進文化起見、所以擬於本年冬底、擧辦遊藝大會、排演極有益教育的新劇、男女學生演唱舊劇、獨奏、合奏、中西各樂、合唱有名的歌曲、爲減輕經費的擔負、並謀秩序的合理、決定發賣入場券擬分成人票、學生半價票兩種、票價一元、該校長今正各方延請有經驗於遊藝會的指導員、同時籌劃種、一期早期實現云

禮教科長來莊 檢閱童子團

地良好資料貢獻云

安東省教育廳禮教科長、爲檢閱童子團、前來莊河、於昨日午後二時許師中學校之童子團員、整隊赴體育場內以備檢閱云

將擧行中小學 教員體育講習

莊河縣教育局學務股長楊荆山氏、於前數日曾赴安東、參加教育廳擧辦之社會講習會、昨日返縣、並代來公文一份、係令各中小學校、於月之十四十五兩日、擧行體育講習會、計與會者爲五十名云

秋收各學校放假

普蘭店管內各屯會普通學堂每年對於農田春季播種與秋季刈穫期間、必施行放假、以俾在學之兒童、助援家庭農田之種收、而本年秋季收穫之期、各學堂於本月初旬起、俱各陸續放假十日云

在未有學校之村屯 各再增設一所 由縣通令各區查明呈報

瀋陽縣爲奉天省首善之縣、教育自應普及、該縣查現在全縣共七百七十餘村縣區村立小學、僅五百餘處爲普及全縣教育計、乃通令各區具報未設學校之村屯、查明後主張每村設學校一處最低亦開一級、以免兒童失學云

爲改良間島教育計 組教育視察團 縣視學及校長教員等 十五日就赴朝鮮之途

滿洲國教育會、間島分會、玆爲改良間島教育、謳歌王道文化起見、擬組教育視察團、起朝鮮各地視察、以資借鏡、該團以縣教育局視學員李榮軒、本埠兩級小學校長劉景颺、龍井小學校長胡江濤、頭道溝小學校長任學忠、及明月溝銅佛寺優秀教育所組成、關旅費由每縣教育項下各分擔六十元、將於本月十五日乘車出發云

高師旅行團 赴濱江大連

吉林西關國立高師大學許校長、爲謀學生增廣見聞、特將該校學生第二年生、派往哈爾濱旅行、第一年生派往旅順大連、於昨八日該生等均乘早車出發云云

日小校增築校舍

洮南日本小學校、豫會計畫增築校舍中、現因一切籌備告竣、乃於十月三日、施行招標建築、結果爲同興公司之東常次郎氏中標、不日即將動工

祝賀十五週年 並行表彰教員

奉天朝鮮人之普通學校、迄於十月六日正滿創立十五週年、該校乃於是日午前九點特開祝賀式、教員功勞者表彰式、式後並開催兒童作品展覽會、是非常之盛況云

王校長奉令 謀宣撫工作 赴三四兩區

寶縣東關兩級校校長王蓬洲奉縣令赴三四區宣撫工作、遺校中一切職務、暫委該校訓育主任韓琮代理、於本月六號、偕教育副支會長石萬程隨同李縣長、赴該指定區域宣撫矣、俟宣撫終了、再誌工作成績

日本文部省 社教視察團 教界開歡宴會

日本文部省社會主事視察團一行十名、於八日來吉視察各教育機關、及市內外各要隘護岸工事後、又謁見各機關要人、訪問一切、至下午六時經教育廳假吉林俱樂部食堂開歡宴會、至八時許盡歡散會、聞定於九日離吉云

白塔小學運動會

奉天市立白塔兩級小學校運動會、已於十二日晨八時許在該校南院之運動場擧行校長會福安氏致開會詞後、即開始運動、午後三時、運動終了、各名列前茅者、均授與文具等各種奬品云

美專組織參觀團

奉天美術專科學校、本學期畢業之畫系與女子體育系學生三十餘人、該校當局、爲增廣彼等見聞起見、擬組織參觀團、前往大連參觀、行出發日期、聞約在本月中旬左右云

教廳庶務股長 江口昇氏補充

奉天省公署教育廳庶務股長齋藤氏奉令榮升民政部會計官吏後、遺缺刻已委民政廳財務科經理江口昇氏充任並聞江口昇氏、已於十一日正式到任視事云

學生文藝

鬪蟲說

（昌圖縣立昌圖西街小學校張素珍）

秋夜月明、靑齋溫課、而對孤燈、殊深寂寞忽聞蛩聲、繞階而鳴、余乃燭之尋掀瓦礫、遂見蛩兩頭、而併捉之放於竹籠、以觀其鬪、未幾各挺足張牙、怒目相視、如臨敵焉、遂以草引之、則鬪蟲不已旋鳴聲大作、以示威也、嗚乎、若彼蛩者、乃下等動物尙具勇性、彼世之見敵而逃搖尾乞憐者、誠小蟲之不若也、雖然同種仇殺、又何足道哉、何足道哉

小說 劍骨琴心

第七十五回 探隱衷姊妹得和諧 懷舊恩英雄明肝膽 （四七百）

彼兵先得逃船之信、知百靈澳已破兵已殺盡、人々胆落我兵乘勝、勇氣百倍、戰不多時便大敗下去、正要收進港去、聽說島主已被陶忠柳義襲破、就沿海逃去了、于奶奶入城安撫、令戚錦李信任港口巡防、吽小的來報信請島主前去安民、朱明如飛付信天生、令其回船、竟赴巨石島安民、就令白景權主島事、替換彩屏回來、隨取一枝令箭、交付朱玲道、你快些回去、與于奶奶說、島主已向飄風島安民、一二日內即來、吽他攝主島事、令陶忠柳義李信分地鎭壓、安撫巡防、不得違誤、朱玲領命方去、柏節來稟、東豐西樂兩守備請示、那些商鋪及唱演撮弄之人、還用着他們還是發放他去、百靈澳入口解到、册籍呈上朱明道、唱演撮弄之人、俱用不着、從厚打發、商鋪除交易外、另賞盤費、一幷打發回去、入口寄監、册籍存覽、柏節得令而去、次日早晨、大開筵宴、欵待碧鳳翠鳳、一則酬勞、二則餞行、就坐着做三朝的原船回去、日中時候、朱明把監中俘囚、提出勘問隱娘不肯避人、就坐朱明橫頭聽着朱明審問、朱明分付把細獲受傷的五名和尙、兩名道士幷捧脚被獲之內、審出有五名道士、俱即時斬首其餘男子共計一百十四名、搜出劄付三四道、見內有一名褚宗、劄授遊擊將軍、怒喝道、你是我在東阿釋放的人、怎還不改邪歸正、褚宗磕頭如搗道、原來就是恩主朱爺、小人自蒙釋放、因家口俱在浙江、只得回去、旣回家去、只得仍在裘文門下走動、若知朱爺在此、斷不敢來送死的了、只求朱爺憐念苦情、再饒一次、我甘心餓死、不去見他了、朱明微笑道、我且問你、裘文現在何處、他逆謀已久、怎還不擧事、這番擧動、是何人主意、若把他逆謀盡底說出、便是饒你一死、褚宗道、裘文現在家中、這番擧動、是軍師喬幹主意、喬幹現在百靈澳寨中、裘文久欲起事、因京東京南兩寺敗壞、折了冑脯、喪了軍資、東阿自吳惠敗後、京裏錢糧不得來了、改走河南一帶、也常被拐去洋面上被這裏島主們起義、洋監的進奉、比當年少了十分之七、便停擱下來、不能擧動、今年正月、喬幹設策分付浙江運漕守備、於回空糧船上、將京裏錢糧運回、二月內又定了圍魏救韓之計只要得勝便乘勢收復二十六島、兵多糧足就打帳明年起事、後來探聽精兵發付天津島主成婚各處收買貨物、招集要唱互市、裘文與喬幹都極了、說是天賜的機會、盡遣心腹和尙道士劇盜刺客、并派各島兵將來此、裏應外合、剋期成事、裘文把一個男子溎承日、領着家眷、來做島的島主、現在百靈澳等候捷音、此番一敗、把心腹爪牙、大半折傷、便急切不能發動了、他家祖墳葬在龍穴、那年西湖發水、後山人親見墳內發起金龍、祖宗上天、子孫就該發蹟、却反連連喪敗、墳山上五色雲氣也消沒了、望氣的術士、原許他做皇帝、後便飄然而去、可見是不能成事的了、也有見機之人、託故辭去、小人只爲家貧、貪圖他錢糧活命故仍在他門下、若有一字虛言、願甘處死、朱明分付將綁軟監、自因把那劄付內添擊以上的十一名、俱朋去右足、發各處門關看守、問那守備以下、及無劄付的人、願降不願降、衆人俱叩首求降、只有一個獨不願降、看那人時、一貌堂堂、頗有貴相、因喝問道、裘文叛逆、你從他爲亂、便是叛黨、我赦你不殺、但吽你降、如何還敢倔强、那人道、小人祁孝、曾受裘文救命之恩、不肯背他、故但謀死、不願求降、朱明問其所受何恩、祁孝道、小人有母、家貧遇荒蒙裘文路見垂憐、贈我粟米時常救濟、得全母子性命、故感之刻骨、此番之來、一則奉他使命、欲爲報効、二則彼指此處島主爲洋盜、亦甘心爲他出力、若怕死乞憐不特心負裘文、亦何面以見老母耶、朱明道、此翳桑餓人之意也、可敬可敬、因親解其縛、命人賜坐、祁孝大吽道、甯爲階下虜、不爲座上客、祁孝是寧死不降的、休以禮貌賺我、朱明道、七各有志、何敢相强、且請坐下與你把邪正剖一明白、不至誤你一生、非以虛禮誘降也祁孝勉强坐下、朱明道、你受裘文之恩、私恩也、裘文爲天下所不容、公義也、裘文謀逆、而汝助之、逆黨也、汝徒知負裘文私恩、即無面以見老母、獨不知身爲逆黨不負天下之公義、即無面目以見天地祖宗乎、你指島主爲洋盜、試問有不邀客商不刼貨帛之洋盜乎、島主輩蓋當世英雄、起義剿叛、乃誅盜之人、而非盜也、裘文妄立年號、遍給劄付、爲盜國之計、即以粟米贈汝、使汝感恩入骨、願爲之死、亦大盜之故智也、我看若肯改邪歸正、名標青史、顯揚祖父之名、奉養北堂之老、方爲人子盡孝之事、若但感逆豎要結之恩、而不知男子立身之大節、則身死而徒受惡名母在而誰爲侍奉、不忠不孝罪莫大焉、竊爲汝所不取也祁孝聞言大悟、忙跪下去、連連磕頭道、小人也知裘文所爲不端、因老母感其恩、命我圖報、故爲所使、今承朱爺開導、如夢初醒、若得蒙恩釋放回去、即當領着老母、遠避他方、終身不與其事、朱爺不殺之恩、教訓之德、今生如不能補報、願矢來生、朱明道、終身不與其事、方是正理、因命人給以酒食、贈以盤費、聽其自去

請看!! 徽毒治療界之最高權威!!

"Banyu"

在友邦日本製造六〇六劑之先驅者 萬有製藥株式會社所製驅黴新劑!!!

日本製新六〇六號之嚆矢
新益啦梅佐兒（ネオエーラミザール）
効力强大確實、副作用絕無。爲永年多數博士臨床實驗所證。
包裝 一號〇・一五瓦 二號〇・三〇瓦 三號〇・四五瓦 四號〇・六〇瓦 五號〇・七五瓦 六號〇・九〇瓦

政府特許專賣之銀安知母六〇六號
新益思妻把兒散（ネオスチバルサン）
凡黴毒、鼠蹊淋巴肉芽腫症（第四性病）混合下疳、鼠咬症等。主治範圍極廣汎。其効果之神、令人驚嘆。
包裝 一號〇・一〇瓦 二號〇・二〇瓦 三號〇・三〇瓦 四號〇・四〇瓦 五號〇・五〇瓦 六號〇・六〇瓦

經口的內服之六〇六片中之世界的標準品
歐斯新益散（オスネオサン）
使用法極簡易而効果卓絕。可與注射劑並肩稱雄。凡病弱体質者以及婦人小兒等最適之品也。
包裝 二〇片 五〇片 一〇〇片

因爲銷路大廣、是以價格低廉、斷然不許他公司追隨也。

備有文獻函索即寄 各地有名葯房皆有售出

滿洲國總發售處 萬有製藥株式會社奉天出張所 滿洲國奉天加茂町十五番地 電話六二四七番 振替口座奉天二一八八番

製造總發售處 萬有製藥株式會社 東京市日本橋區室町二丁目
出張所 大阪、名古屋、京城

BANYU SEIYAKU CO. TOKYO

曉潮

第五十期

看過了兩期曉潮

（二）　孟素

改字改句的批評，不知作者在何處看到這樣的說法？假如以爲說一該抹殺作品的全部時，便不妨抹殺宅，祇要是有道理，而又是爲了批評的……一是在着改字改句的論調時，那麼我應該承認老命先生這回是對了，反正指鹿爲馬并不是前無古人的事之，爲了這篇文字是零亂無章，不通處還正多着，看完後我是感到作者不適於寫批評，而應該寫創作那一定有着前途的，假如作者走着自已高明的路子，如在「望風捕影說」裏說的失意的次數愈多，作品愈能成功，在「關於文壇建設」裏說唯美派是布爾喬亞的玩物，至少我們的作品裏有點熱和靈的話，作者說到埋頭苦幹，不知何指？批評是不是埋頭苦幹的一部成績？

好了，不想多說，其實我是不該否認作者的「論調」的，因爲我無法「給與一個具體的文壇看」嘛！一順氣看來，在態度上有失嚴重吧，但是反正幽默不是我偏愛——我并未說過是我偏愛的話——的，我想對這樣的文字，若不這樣寫，就得沉默着罷。

（三）

第二關於島魂的答辯及其他，還是說到「王孟素的意識」這里似乎不該再多說什麼，反正我的話在「我的意識」裏已經說過了，但是島魂除了連自已也弄不清楚的答辯外，又說到一些主題以外的，不着邊際的諷刺，并且又沒能諷刺到有關痛癢處，比如說「自已十二分是對的……批評家或作家……就抱必辯之心（我希望這不是指着我個人，我不是作家亦非批評家故也——素）說「同時孟素亦隨聲附和地來一篇……」（這希望讀者注意到我寫「文壇建設及其他」的日期并駱駝生的「文壇建設鑑識」發刊的日期，并這兩篇東西是否有一些相似之點，即到現在爲止，我還未能完全讀過駱駝生的那篇作品，并且有刊在報紙上的文字爲證，也自信未能做到此唱彼和地互相恭維地熱鬧了一下子——那麼「指桑罵槐的卑污行爲不是我們文壇上自命的文人們所以應該幹的把戲，我願島魂自已注意——素）

至於「原擬……」一節，我是祇重複地提出了書評上是與其他理論文字有着不同處，同時就是爲一觀點的了，而不是如島魂說的是宣傳着將有什麼大不了的文字，除非島魂真來問到我時，我是沒有寫出什麼「大不了的」的心意，這我願意島魂是故意來開玩笑的好，我想島魂先生是不會有那樣笨重的解釋，說到我的矛盾，我不應該承認，理由還如「我的意識」是將同一觀點在對象不同的文字裏用着不同高度的筆調（注意，高度不能做相對的兩面來解釋）我願意同情是寫批評的人應有的態度）但是島魂說了「高度不同是文藝上另一問題（爲什麼——素）」又引了論理學，又「就普通的事實來作例」但那能證明什麼呢，除了表現了自已「驢唇不對馬嘴」

此外說說王孟素矛盾還有好些，而都不說所以然如「一批評家的陣線」裏「明明白白去指出王孟素先生這里是矛盾那塌是歪曲」「從賭徒談起」裏一則「可笑的矛盾」再則「可笑的矛盾點」三則「矛盾到那樣可笑」（這也是批評家的陣線嗎）恕我無從作覆

至於意識與觀點，我希望讀者看看島魂的大作「王孟素的意識」的內容，到底應該用那兩個字合適，這個名詞的本身解釋，我以爲意識是一個人較有統一性的中心思維，而觀點是對某事的某種見地，觀點是意識的一個現象，通過觀點才是意識，并不是「主觀與客觀」的分別，又這主觀與客觀，似乎島魂也用得太具體了些

關於「社」島魂是與老命說出了同樣無聊的話，我不想多說，因爲KT文青是私人間的事，我沒有檢出這個「社」我也不覺「得意」「黨同伐異」不應毫無依據地加在誰的身上，我希望

（四）

第三，渡沙的「論爭的幾句話」前三段關於我的話應該大部分表示接受，用孩子的走路去象徵思想的發展，是有些不具體，我承認，并那樣有着主觀的情緒的例子，是不該放在批評文字裏，我也承認不過可以明白些說出的在當時是覺到島魂在題目上用錯誤了「意識」兩個字，便想着用幽默的態度加入一段意識的說明，并不是一味謙遜，假如將前後合攏來看，也不有我想寫出的樣子時，那是在文字的技巧上我覺着慚愧的，又因爲祇打算說明「我的意識」一那樣簡單的話也未計劃着寫成一篇嚴肅的批評，到文中第四段渡沙關於翻譯并以外國題材寫作的見地，我是不同意的，說是未到過外國或與外國人接觸過是「絕不能」這是錯了，在最高度的成就上——也祇是理論上行得通——也許是的，但是所謂外國，自然每一國有一國的經濟機構，而每一國的「言語又有其風俗人情宗教……」這些決不是短時期所能徹底的事，假如說是決不可能時，那麼對於祇懂一種文字而轉譯其他各國作品又稱爲有成績的人，又該作什麼解釋？如要顯明的例子時，在中國有魯迅與茅盾……

（五）

末後對於文泉的賭徒本身，我想附帶地簡單地祇就記憶中說點意見，但一方面我得聲明不是因爲文泉曾說一可笑一三次而報復，他方面，我也不能如文泉的希望一給一個科學的檢討一我沒有那樣的才能，我也不願意那樣做

賭徒雖然不是一張「春畫」而是一篇沒有內容的，尤其是沒有交點的作品，例如說作者是有部分的成功，那最多也僅是在筆致上是擺脫了初學寫作的範圍，而祇那樣是不能構成一篇成功的作品的，不用說，所以作者說「我覺得我的賭徒裏至少說他是抓住某階級的群衆心理」總是有些誇張得叫人一怪什麼一的，也許作者自許心太强了？也許因爲被鳳的編者說了技巧上的成功而就忘其所以然？又「總算是社會中普遍的人物的心理解剖，這一點我覺得我對得起鳳的編者，及讀者以及那光榮的七元稿費」也不是作品所能證實，所以兩個「我覺得」也祇是作者自已的話，而不該堂皇的寫出來

文學家與照像師的分別，也不僅是因爲題材總要經過作者嚴重的選創及選摘，而是照像所攝取的祇是現象，文學家作品所攝取的都是現實，是需要着透視

又說「阿Q正傳是五四以來的文藝界唯一的佳作」也不是事實上的事

要說的話，大概都說完了，不再加什麼尾巴，就此打住（KT文青，三五年九月二十二夜瀋陽）

『鄉村求愛』（蕭伯納真是無情的人嗎？）

夢薇

記得英國的幽默作家蕭伯納曾有一段笑話，我記不清了，彷彿有個很美的舞女要嫁老蕭，同他說我同你結婚是很好的，將來我們養了小孩，有你的那樣聰明的腦筋，有我這樣美麗的面貌，豈不很好，蕭伯納便對她說，假若不幸，那孩子要有你的那樣的腦筋，那麼要有我的這樣的面容，還好嗎？這話是非常幽默，最近蕭伯納有一篇新創作，是兩個合演的小喜劇，名『鄉村求愛』，其中寫一個女子、强迫的向一個著作家的男子求婚，大有以上所說的那事的幽默，那女子要求感官的安慰，那男子的回答也同以上蕭伯納回答那女子的話差不多，老蕭也慣用那種冷嘲的筆法的，現在將那劇中兩個人的對話寫在下面

女：『當我不能接觸你的時候，我怎能滿足？我像一奴才那樣給你連續工作了一個月，我作你的老婆以後還需工作得比現在更辛苦，但我有一些時候要把你，整個的你，擁抱在我的臂間，當我這麼作時，我便要給你想一些比你的所謂繁星的天空更好的東西，你將發現你有好話可以說也有感官可以滿足』

男：『感官！你不知道你在說什麼，向你的四週望一望，在這房裏我有一切能夠滿足感官的東西，蘋菓，玉蔥，酸糖粒，胡椒，芥子，暖適的棉被，和熱水壺，由窗間，我的眼睛飽餐着古教堂的市場，這些中古時代的藝匠創造出來的美麗的建築物，我的耳朵充滿着曼紗的聲音，由鴿兒的鵠鵠聲，蜂兒的營營聲，至貝多芬和厄爾革在無線電裏的回音，當我聞不到雨降在乾土上的氣味時，我的鼻子可以飽嗅我們那袋新鮮的刺鼻賢垤爾花，或我們的值六辨士的特等香水，我的感官沾透着各種的滿足，但是當我飽餐着玉蔥和酸糖粒時，當我看厭了中古時代的建築物……當我所希求的僅是感官的休息，假使繁星的天空看來還是一種塊塊石頭，和燐火的氣體的無感覺的崩壞——假使人類的命運在他看來除這麼一個惡作劇可憐的動物底最後消失滅亡外沒有較高的希望，那麼我的感官對我將有什麼用處呢？』

這段劇中的對白一樣是老蕭答覆那個向他求婚的女子的口吻，是不是老蕭有意寫出來的，那就不知道了

蕭伯納自然是一個感覺很銳的人，你在他面前不能作一個僞善者，當他一眼看穿你的時候，他便要對你漫罵了，他雖然罵了你，然而還得使你心服，他的嘲弄，不僅使你發笑，他要使你在發笑之外還得點什麼東西，所以蕭伯納的幽默才是真正的幽默，他像是一個女性的厭惡者，在他的作品中，不常稱道女人有什麼好處，像是有點看不起她們，在他這許多的作品中，我只看見過他有一次描寫過值得尊敬的婦人，有兩次描寫過可與言愛的婦人，蕭伯納真是個無情的人嗎？可是不！他的情感是熱烈的，他的頭腦是冷靜的，錢歌川有一篇文章論到蕭伯納的，他說：「他是最有系統的，所以他對於那些在事前便預測評價他的系統的得失來是不能容忍的，他的心境中沒有黃昏時候，他的一切都是很明顯，殘忍，而組織化的，他沒有神秘之感，或懷疑之感，或不可傳說的情緒之美的感覺」

「他的生存對於我們是很有裨益的，不管心靈和性情的過錯，即是說他確是一劑大補藥，他可以冷却我們的感情，他却毫不介意我們內心的信念，他蔑視我們的思想，却毫不尊重我們的人格，雖然如此，他却帶了一股清淨而健全的氣，到我們的議論中來，這股氣是從來沒有誰帶來過的，他的反感鑄成了我們的信念，他的彈劾便成了我們改造之母，他在什麼地方會說過，他的生命是屬於全社會的，他覺得爲社會的利益，而服務是一種特權，他是大的服務，他確有受人這壽讚許的權利，因爲有他生存在世上，我們的生活才更加上一層豐富了，他一己的勝利，就是我們社會健全的尺度，即觀其勝利之程度，便可知道社會進化之程度」

這是很正確的論調，蕭伯納的思想是健全的，他四十年來懷疑着一切從來的統系想打破一切的因襲，而想創造一個新的，他在那裏鄙夷的嘲笑着一切惡習慣，完全是善意的，他想教我們醒覺起來，來糾正一切以往的過失，這便是他的偉大

（上圖是蕭伯納的像）

下期本刊有渡沙，陳大光，見非，玖泉等君的譯作

我見的一個小說作者

孟素

在我們這有着特殊讓人短氣的社會條件的文壇，作者幾乎是唯一的在較長期的會吞蝕青春的歲月裏，繼續努力着寫小說的一個人，并且是在進步着，尤其是在改變作風以後，更會使人看到作者的能力，在我尚能記憶着的作品，是很久以前在滿洲報連載的較長的「桃花江干」與短篇「春血」，在飄零第一期的「二五」（?）與改變作風後在鳳凰第一卷五期的「風波」，淑々之友第三期的「在文藝春秋」，并在滿報上的「梅娟」及「愛你的證據」，并最近發表以蕭艾爲筆名的「之了」——別的自然還有，我不知道，即這裏所舉的我也沒有機會完全讀完，因爲作者沒有出集子，出集子這是在北國文壇無意義的事，一方面沒有好的讀者，一方面讀者也真的沒有購買力，因之以報紙爲根基的文壇，假如有連載兩期以上的文字，就會爲了空間與時間的限制，而可能失掉閱讀的機會的，自然蒐集起來更是我個人感到萬分困難的事實，因了這事實的困難，對我寫這記憶中的印象記，也許能減少些難堪吧！——這個作者，就是我們不怎樣陌生的黃旭先生

自然這個作者並不是怎樣成功的，沒有產生出怎樣了不起的作品，但是當我每看到作者的一篇作品後，雖然失敗處是盡管有，我仍然感覺「那確是一篇小說，是作者有計劃的要完成的一篇小說！」自然在一個較大形的文壇，那並不是怎樣可注目的事，而在這裏，確是難得，在作者的自身說，也是需要那樣，才證實了是進入了寫小說之路

作者是有着想像力的，這在小說上，原是必備的條件，但必須要有相當的限制，那就是說，恰好表現出你想表現的意象，作者在寫「桃花江干」時，在我僅見的幾段裏，就常被發現着無用的延長，到改變作風後更易見到過分鋪張與不怎樣重要的有些使作品的力量鬆懈的穿插，「梅娟」我祇看到很短的二段，不能有怎樣的印象，在「愛你的證據」裏，正如李長之評「離婚」時對老舍所說的話：「過分幽默會變成淺薄」，在這篇文字裏有着相同的毛病，并題材上原就沒有怎樣意義存在着，因之我們不妨說，這是一篇失敗的作品，到「風波」裏這樣淺薄的例子就少了許多，前半篇是使人滿意的，後半篇却漸々鬆懈下去，直到結束處，簡直就完全破壞了這作品的完整性，那裏沒有嚴肅，也沒有緊湊，那裏有的是彷彿作者向我們開着無聊的玩笑，但作者另外的作品如「二五」，在技巧上是成功，「在文藝春秋」雖然短些，在作者幽默的作風上不失爲一篇較完整的產物，在那裏已經緊湊多了，至最近的「之了」，雖然我們覺到太輕鬆些，驅粽得彷彿不容易捉住作品之重心的失望，但在「過分幽默會變成淺薄」的例子，作者是無疑地在避免着

作者又是較能懂得小說的結構的人，以致有時候爲了結構而歪曲了主題與作品所創造的意象，又作者常々也爲了題目而限制着題材的，這有時候是不合式，在「之了」裏已有着模糊的印象，在「愛你的證據」就不能不去找證據，尤其是在「風波」裏，作者更是因爲有意構成風波，而遭失敗的，在「風波」的後半篇的風波是距離事實稍遠些，是很牽强的插入，因爲作者并沒佈置着這偶然的風波的偶然背景，以致我們覺着風波的主人公，也似乎與「風波」的作者同樣的向着我們開玩笑

一篇作品祇有物理性的結構是不成功的，因爲藝術的直接目的是在創造「美的意象」，意大利的一個批評家克羅齊這樣說：

「我們能依物理的程序建造藝術嗎？這似乎是可能的，如讀一首詩時，我們把它所喚起的意象丟開，不去欣賞它，而祇計算它的字句，數它所含的音節，再如看雕像時，我們把它所喚起的美的印象丟開，而專去量它的長短，衡它的輕重，這就都是想依物理的程序來建造藝術了，但是數字數句祇對於排字匠有用處，量長短衡輕重祇對於裝置雕像的搬運夫有用處，對於欣賞藝術者與研究藝術者，是不但無用而且分心，我們要徹底了解藝術的性質和藝術的活動，把藝術依物理的程序建造起來，是無濟於事的」

這是很高明的一種解釋，我願意每一個讀者或作者都應當理解，所以抄在這裏，當這篇短文的結束

前面已經說過，我無法蒐集關係作品，不能找到實例來讓我寫得較有基礎，祇得草々地寫出，假如應該的話，我也願向讀者并作者本身表示歉意

三五，九月九日在瀋陽

應該說底

楊園

草率從事，孟素犯了青年通病底勇氣直進牌氣，所以他很希望立刻文壇建設起來，他不揣冒昧的，不顧一切的寫了一篇文壇建設及其他一文

本來在駱駝生的文壇高建大聲疾呼時，就有的曾說過他的結局，有許多作家多是抱着沉靜的態度，看他的具體辦法——自然我的屋子不會來到一個老作家其實我也根本不認識一個——當着這次文藝運動，參加意見的很人少，我們知道的一篇，要算夢園先生的文藝集團觀說得比較切實

孟素的努力批評討論底歷史已經很早，不獨在我們的文壇比較起來，也是占有相當的地位，在稍經意一點文壇的人，立刻就可知道，他的精神，他的領導，可以說是在從來沒唱過歪曲，其實他也不敢唱歪曲，原因他是怕犯了亂使威權的把戲！

老舍曾說過：北國寫得批評討論文字較好的人有陣陣，孟素，夢園……等，在這裏我們由于各人意思，和過去的作品理論馬上可以知道，可是又極相信孟素未曾坐在高山空白吶喊過，唱着不關痛癢的調子，討論文藝的擔子，付在通于文藝人的身上，像平民教育的人，也可懂文藝得拿個人的文字爲對象的討論而陷于主觀的錯誤，在態度失去誠懇，同樣的重要假如爲自已的聲價，而求出路，覺得不十分忠實，對于我們的文壇

假如自已的理論不清晰，怕人家不認識的話，不寫不算什麼可恥的事，但坐在炕頭子上鬼念，未免失掉文藝途上征徒，那莊嚴正色的樣色，撿去我們文藝場上冠冕招牌，自已的觀點不固定，因爲我們都是孩子到現在——都沒有止，以直到將來

可是切忌的事情爲某部分人的誤解，那正是你的錯誤呢

最後我說孟素不識時務，是現正是多事之秋

最後我希望北國理論家寫幾篇關于批評態度正義的文字

寫在『我見的一個小說作者』的後邊兒

對孟素先生對我的這篇批評，我是沒半點兒害臊地——因爲我覺得這是一個從事文藝的人底應當取的態度——接受了多半，這使我感到愉快，應當謝謝！

在如果以後環境還能給我寫小說的情緒時，當然地要竭力填補我底缺點，以期達到能使孟素先生和讀者（如果還有讀者們）滿意——有一點兒也行——以前不過孟素先生說過：「我無法蒐集關係（當然是關係我底——蕭艾）作品，不能找到實例來讓我寫得較有基礎」，並不是失望的事：我願意能夠供給我所寫出來的東西，以解決孟素先生的「祇得草草地寫出」，對我的批評，如果孟素先生是願意幫助，鼓勵我走向「寫小說之路」，至於向「作者的本身表示歉意」，還有似乎應當聲明的是孟素先生在客氣了！

孟素先生對「兩袖清風」的誤憶是「我見的一個小說作者」裏邊兒的「二五」，確是

最後，虔誠地希望在文藝園子裏的朋友們，沒有懷疑孟素先生和我之間是有什麼〇〇〇〇的！（十月五日，蕭艾）

胡蝶女士歐遊雜記

（三）

三月二日下午六時，乘車起程赴莫斯科，車中每天三餐，餐廳和普通的差不多，我和顏小姐同住一房，我每次到餐室的時候，總要經過許多扇門，車上無聊，有一次我便索性數一數，原來一共有十六扇門，精確算起來，我每次從臥室到餐室，回來又要開三十二次，一共是六十四次，這樣一來，一吃一頓飯，幾乎馬上就可以完全消化得乾々淨々了

車中初時幾天的飯食還好，過了幾天，大概是車中的食缺乏，結果是一天不如一天，白麵包沒有了，祇有粗製的黑麵包，幸而我是很能隨遇而安的人，所以也不覺得怎樣，同時身邊還幸而帶了點罐頭食物，到了後來幾天竟建立了許多的功勞

沿途經站很多，大站約停十餘分鐘，小站祇停五六分鐘，到了重要的有領事館的站頭，大使總下車去看我們，爲怕冷而且沿路白雪積道，所以有時祇下車拍個記念便了，我們在上海未出發之前，就聽說俄羅斯的氣候是非常冷的，我們便應有盡有的把冷天用的衣物帶齊，大概帶得太齊備了，我們反而覺得不很大冷，在海參威時如是，後來到了莫斯科時亦差不多，沿途在車，車中的水汀汽很暖，祇有將抵莫斯科時在赤塔下車和領事拍了一個照時是最冷的，站了不一會手腳都僵痛起來，好像千百把寒刀向身上耳上插下來一樣，真可說是這一回歐洲中我所感到的最冷的一次

車中頗感無聊，他們有時玩々撲克牌我不懂，祇有在旁邊看々，顏大使的外表看來很威嚴，其實是一個很和善的長者，時々有說有笑，梅先生却是我們的一個謙厚君子，比較沈默的，完全是我們的同胞，彷彿置身在京滬車中一般的，也沒有濃厚的異國情調

車中有兩件絕對相反的可喜和討厭的事，可喜的是沿途各站都有小販到車來做買賣，賣的是牛奶，鴨蛋，麵包之類，價錢很便宜，而且也很新鮮，可口，有時還有很肥嫩的燒鷄，比起在海參威兩元一隻的老鷄真不可同日而語，尤其是在後來幾天車上缺乏可口的糧食的時候，更覺得牠是車上無上的佳餚，可討厭的却是旅程中沒有浴室，在這十天的漫長旅程中沒有好々的洗一次澡，幸而是在天冷，倘在暑天，更不知如何解決了

車行十日，沿途所見的都是皚々白雪，窗外顧盼，無論森林平原，都滿堆了積雪，裝飾一個燦爛的銀光世界，我從來沒有看過這樣美麗的偉大的雪景，經過貝加爾湖的時候，尤其美麗，照眼生輝，奇麗無匹！

三月十二日晨八時，車抵莫斯科站，一到了站，就聽見站外雜亂的人聲，我因爲想把行李拚擋好，所以人人都下了車的時候，我還在車上，後來戈公振先生上車來找我（戈公振先生旅俄多年，這次是來接車的）說外面許多記者等着拍照，叫我趕快下車，我祇好放下了行李，隨他出去，車站上擠了許多人，來歡迎的有蘇聯外交人民委員會東方司副司長鮑樂衛，（蘇聯對外文化協會藝術部主任林爾梁斯克，該會東方部主任却廸夫人，蘇聯作家特來幾亞考夫及我國駐俄大使代辦吳南如及蘇聯駐華大使代表鄂山蔭，此外還有許多拿着攝影機和照相鏡的記者，第一個給我以深刻的印象和使我驚訝的是站在我面前搖動着活動攝影機的女攝影師，這位女攝影師，身軀壯大，活潑靈健，把重大的攝影機扛來扛去，好像毫不費力的樣子，我以前也聽說外國攝影場中有女導演女製片家，可是女攝影師還是頭一次見到，蘇聯是一個新興國家在工作上男女的界限，幾乎是沒有的，因此我想起女子要獲到真正的自由平等，必須在社會國家服務上能夠有同樣的貢獻和效能才可以達到，否則女子永遠祇是男子眼中的弱者，還談什麼平等呢！

來歡迎的，鮑樂衛和鄂山蔭皆能說華語，鄂山蔭且曾在華住了十多年，所以說得更加流利，林廸夫人能說英語，他們都表示熱烈的歡迎，對我們的不能趕到電影展覽會期很爲關注，般々垂問，

在車站上給許多攝影記者拍過了照之後，便分乘汽車直往京都大旅館，當日午飯是戈公振先生請我們到他所寓的大飯店裏吃的，戈公振先生來俄多年，精神旺健，如故人異地相見，更覺欣喜，他說在這裏考察了多年，在最近期內也快要回到中國來了

中飯後回到旅館，稍爲休息，五時又赴大使館的茶敘，茶敘吃的是中國點心，都是炒麵餃子之類的東西，這些食物在中國並不希奇，可是在這裏却是無可比喩的甘美，尤其是我們十多天吃厭了外國菜，自然更覺可口了

車中悶坐多日，故是晚將行李擷擋好後，即赴國家第一藝術劇院觀劇，蘇聯戲院差不多無時無地不滿座，買票過遲，便會向隅，那晚的幾張票子，也是使館中人費經設法才給我們弄得來的，劇院宏大非常，設備華麗，極具貴族氣味，惟觀衆則盡屬平民耳，院共分六層，所有座位，一律用紅絲絨精製，場內雖然可容幾千人，而觀衆很好，秩序，演戲的時候，場內靜無嘩，大家很規矩，不準吸煙，每一幕完結時總有十分鐘左右的休息，大家便跑出來休息或吸煙，各適其適，到了鈴聲復振的時候，大家又魚貫入座，劇又開始，公民資格訓練的成功，使人折服，休息室亦極華麗，在寬敞，設備比戲院內座更舒服，蘇聯對於工人的異常周到，求安慰，優美，生產固然力，工人娛樂也設備的，同時對於工作之後有快樂的報酬，遇到是我在這一夕中所深々感到的

懸賞緝拿

陸嘉勳　廣東鶴山人年卅四歲職司司賬

姚厚伏　廣東番禺石溪人年卅二歲職司招徠

吳國海　廣東順德大良人年卅餘歲職司招徠

陸姚二人乃在敝公司上海分行受職有年現查出其通同作弊侵吞鉅款業已懼罪潛逃又吳國海則在大連分行受職多年現亦私收賬款潛逃無踪如有知其確實下落報訊引拿歸案者俟定罪後當酌奉酬勞除分向中英日滿當局存案緝拿外特此通佈

上海 大連 廣生行有限公司謹啓

發行所　奉天城內鼓樓南　營口東大街　新京大經路　哈爾濱道外正陽街　大連監部通

廣生行有限公司啓

新京

滿日記者畢集一堂 中銀盛大宴會

榮總裁演說幣制統一經過 當場贈發舊幣樣本及彩品

滿洲中央銀行總行榮叔章總裁，於本月十一日午後六時，在新京中銀俱樂部設宴，柬請首都及哈市日滿新聞界，當日情報處官，中銀職員及記者團全體參加者約百數十名，賓主入席後，按照松竹梅桃梨李杏等座席，依次安座，於西洋音樂洋洋之下，共同聚餐，在茶餘酒後之際，首由中銀總裁榮叔章氏起立演說，詳述秉承政府命令，籌劃幣制統一及新聞界一致努力宣傳，限一期收回舊幣，感荷新聞方面之强大輔助等語，由總行久富秘書長譯成日語，當衆報告訖，共舉紅葡萄酒乾杯，鼓掌聲如雷震，次即記者團代表中尾大新致長篇之答謝詞，雙方致辭完畢，當場贈發中銀制定之舊幣十五種之樣本頗屬珍奇可貴，次又贈與來賓福引獎券，當場拆封，呼號朗頌謎語，頒給獎品，種類甚多，滿日要人薈萃一堂，歡呼雷動，誠空前未有之盛況也，更至夜九時后始盡歡而散，恭由中銀專備自動車多部，送各方面來賓返寓云云，茲將宴會時榮總裁演說全文節錄於下

今日諸君，於百忙中，承蒙不棄，惠然肯來，到場人數非常整齊，同人等同深感謝，溯本行自創業以來，至現在三年有半，在此期內，大家一致，努力於收回舊幣，爲當務之急，所幸今日告一段落，承言論機關之援助獲有無上之效果，今天藉宴會之機會，表示謝意，幣制統一之事業，爲建國最重要之事，於詳細調査後，乃須依法令成立中央銀行，同人承政府委以重責，敢不竭力從事，以副政府期望之殷，而對數年來之成績如何，諒各界已有公正之評論，無庸同人之饒述，但所隱憂者，每恐收回成績不良，影響幣制統一之發展，詎知收回成績之優，超出預期以上，實同人等不勝慶慰者也，本行承受四行號之舊事業，計舊紙幣，發行民間，爲十五種一百三十六類，金額二億二圓，核新幣換算率，一億四千二百萬圓，政府限期收回，共三年，爲日甚短，竟收回全額百分之九七、〇二，誠意外之好現象也，然此種成績，非同人能力所及，乃政府合法之指導，及新聞之援助所致，現在整理工作已過去，此後銀行進行開發工作，事體愈重，敢行希望新聞界愈加援助，是所切要，今天聊備薄酒，請大家暢飲，敬祝各報館之發達，暨諸位之康健

慶祝及紀念日 民衆應懸旗

市署頒發傳單

新京市公署，爲使商民注意慶祝及紀念日起見，特頒佈傳單，俾民衆家諭戶曉，按期揭揚國旗，以事慶祝，茲將該傳單及慶祝紀念日期錄次

爲傳知事，查各國慣例，凡遇本國應行慶祝、及祀典暨紀念等日，全國各戶，一律揭揚國旗，同申慶賀，新京爲我國首都，更應家喻戶曉，惟一般民衆，對於我國應行懸旗慶祝日期，率皆茫然，茲使全市商民，普遍知曉，特將本國每年中應行慶祝、祀典紀念日期，開列於後，無論官商民戶，均須特別注意，購備日滿兩國國旗後，按列日期，敬謹懸掛，藉隆盛典，而壯觀瞻，除遇有特別臨時慶祝日期，另行隨時通告外，務望商民各戶，一律奉行，是爲至要，特此傳知

慶祝暨紀念日期開列如左

元旦（陽曆一月一日至三日）

除夕（陰曆十二月末日）

春節（陰曆正月初一日至初五日）

皇帝萬壽（陰曆正月十三日）

元宵節（陰曆正月十五日）

建國日（陽曆三月一日）

祀孔（陰曆二月上丁日）

祀關岳（陰曆春分後第一戊日）

端午節（陰曆五月初五日）

祀孔（陰曆八月上丁日）

中秋節（陰曆八月十五日）

友邦日本承認紀念（陽曆九月十五日）

孔誕（陰曆八月二十七日）

祀關岳（陰曆秋分後第一戊日）

年末（陽曆十二月三十一日）

附屬地舉行 防火大宣傳

新京房道溝警察署、滿鐵消防隊當局，最近統計自本年一月以還，附屬地內繼續發生大小火災一百三十一餘次，損害數目，約在三萬數千元以上，刻以本年將屆冬令伊邇，又屆第二次防火宣傳之時機，茲預於本月十五日午前九時起，實施防火大宣傳，除將最新銳之滅火水車裝飾宣傳點綴圖形，四出遊行，并印刷日滿宣傳文字，紛散市內，喚醒市民對火事用心，庶幾防範未然，而保公衆治安云

新京市公署 檢查清潔訊

新京特別市公署，頃爲注重清潔起見，利用秋季時節，指定清潔週，囑令該署衛生科全員勵行全市之潔清工作，該署發出之通告書如後云

市民諸位，清潔週間，現在我們趁這天清氣爽的時光，由十四日起至十九日止，舉行清潔週間，一方爲喚起大家清潔的思想，一方藉此機會，討論日後清潔的辦法，然後加以改革，使我們首都新京保持清潔的美觀，並且可以防止許多疫症的流行，可謂一舉兩得，屆時由本署派員，往各戶調查檢驗，大家要免除客氣，披瀝意見，以作參考，現在有幾樣注意的事情，大家要遵守的

一、不要把穢物拋在街上

二、不要把髒水倒在街上

三、不要隨地便溺

四、要將自己門前打掃乾淨

實行日期

長通路、十四日

大經路、十五、六日

四道街、十七日

新發屯、十八日

南關、十九日

全國各縣 分設義倉

義倉管理規則，業經於康德二年八月三十一日制定公布，全國各縣現正依據上項規則分別着手於義倉之設立，中央政府按照當時所發表在豫算中列入義倉補助費三百萬圓，以期助成此項事業，俾一旦遭逢天災地變之際，占全國國民約百分之九十之農民得獲救濟，而其生活之基礎亦可藉以安定，現在上項活動頗著效績，頗爲一般人所期待云

新屆地方委員 委員長選出

新京頭道溝滿鐵附屬地地方委員，前屆執務終了，更於十月二日，舉行昭和十年度之新屆委員改選，經過詳情，已誌本報，茲查該新屆委員等，爲鄭重事權起見，於日前招集全體委員，公推正副委員長各一名，公同磋商表決，仍舉前屆委員長大原萬千百氏、得丸助太郎兩君，繼任委員長責任，用專責成云

營口

日滿當局施行 秋季市民種痘

本埠日滿行政當局，近鑑秋季乃天花流行的時期，一經染患，即有性命危險，故均定期施行市民種痘，以資預防，日方新市街日本警察署及舊市街領事館兩機關，在管內定於十月十四日十五日施行之，二十二日二十三日爲種者之檢查期，地點在滿鐵俱樂部，與二本町俱樂部，滿方營口縣公署，由省署領到痘苗甚多，通飭警局轉令各警察署，於十月十四日起，在各分所內施行，擔當者爲市內著名醫師，無料施種，屆時市民均應前往去種，既不花錢，且能得健康，誠最好之機會云

賓縣

萬國道德會 成立傳習班

萬國道德會賓縣分會長王揚宗爲造就講演人材，務期改良家庭，增進幸福起見，特成立傳習班，招收男女各一班，每班四十人，其講演科程，定講性理、倫理、常識、家政、識字等項，所收傳習各生，除膳費自備外，餘均免收，傳習期滿，如願在本會服務，得定長期，每月酌給衣履費云

吉林

際茲秋高風怒號 亟宜豫防火災

警察廳宣傳防火大會 散布傳單使家喻戶曉

吉林警察廳，際茲秋風怒號之際，最易發生火警，是以預防，於日前特實行宣傳防火大會，並函各學校代爲宣傳，使民盡知不愼於火之害，時々注意，以免時生不幸事件，損失身家性命財產，茲將通知學校公函，及宣傳標語錄下

逕啓者，案照火之爲害，盡人皆知，祇以日習其益，乃致久忘其害，稍有即大，不則生回祿之災，倘或擴大，則成燎原之患，我吉市內房屋牆院，木質居多，故火災較他處爲烈，推厥原因，雖由於建築物之關係，但官署對於領導市民防火之工作上，亦歟薄弱，本廳有鑒及此，其於保安之原則，特於今春舉行防火宣傳，頗收實效，現值秋去冬來之時，正各家需火日漸之際，特定於本月十四日，再事宣傳，用以喚起民衆之注意，深恐遍知未備，難得家諭戶曉，除分行外，合檢傳單，函請貴校長予以援助，於當日學生朝禮之時，代爲散布，並希切訓說，防火之益，實不勝感

吉林警察廳啓

一、請全市民衆努力防火，先事預防，古之善教，人人注意防火，家家自得福星

一、與人食住最有關係的廚竈，必要修繕堅固，勿令其漏火

一、助人取煖的火炕及火牆，必要泥封磚砌，使其堅厚耐熱

一、助長溫度的火爐或火盆，務須位置相當，勿使貼附易燃之物

一、供作燃料的木柴及煤炭，務要堆積空地，且必時加整理

一、每日常用的火柴與紙煤，不可隨便拋棄，致生燎原之患

一、日常所用的油燭及燈火，千萬注意點滅，不可疏忽大意

一、俗尙所焚的香火及冥，務須注意燒化，勿令其走火成災

一、電燈電線使用的電力器俱，務要時加檢點，切忌疏忽玩弄

一、輸送煙火的爐筒與煙突，必要打掃修繕，勿令壅塞破壞

一、凡能引火及易燃燒之物，必須放置適宜，使其遠避火氣

總之上說各項，不過舉其大概，用以喚起大家的一注意防火之觀念，最希望要人人努力，實行互相戒告，互相保持公共的安全幸福，對於燃燒火柴，使用燈火，煤炭傾倒灰燼，或化紙木屑有所燃放之掃除，及喜慶祭弔等頭等之花火，以均要時刻小心，存一愛我們等人之心，纔能達到已利公同防火之目的呢

海城

被水災區免除賦稅 並酌減屠宰捐

當局體卹災民艱苦

本縣今年的秋收，異常荒歉，已經疊誌各報，河西一帶，尤屬困苦，茲據財務局確息，本歲報水災的村數，共計一百〇六村，所損失的代價，在八十萬元以上，邑民之困窘狀態，概可想見，當局有鑒及此，除將被淹的地畝，呈請省署免除賦稅外，並將各區之牛馬豬羊的雜捐，准酌量核減，藉以稍蘇民困，斯誠王道國家之善政也，更願當局，本此善政，擴而充之，則可予減徵者，正不祇屠宰捐一項已也

海城縣公署召開 第十九次會議

縣長及機關首領全體出席 議決重要事項多件

海城縣公署於本月二日，召開第十九次縣務會議，由陳縣長主席，出席者有鐵倉參事官，郭總務科長，大道副參事官，張警務局長，趙財務局長，韓教育局長，小岩井指導官，小松經理官，其討論事項如後

（甲）討論事項

一、城關民會所擬章則應如何辦理案，決議，縣長交議該會歸併四關公會，改設民會一案，業經呈奉省公署指令照准，應照辦，切實進行等因，當經令據該發起人等擬具會章送縣詳核，所擬會章條文，內多有不洽之處，亟應刪正，即飭由該發起人中，公推三人來縣當面改正，惟須稟承縣長參事官意見辦理之

二、八岔溝至煙台間再掛電話專線應需工料費欵案決議，前准蓋平縣函，爲海蓋聯絡電話聲音淆混，囑於八岔溝煙台間，再另掛專線一條等因，業經令據電話局估擬該路線應需工料費欵，爲二百零二元，既與警備有關，該段路線，應准由省撥土木費內撥欵一百二元，由治安維持會討伐費內撥欵一百元，責由電話局切實修理，勿得冒濫

三、錦州省朝陽縣公署請捐警察舊制服案決議，內務局長提出，茲准朝陽縣公署寄到捐啓，內載該縣各區罹害慘重，災民無衣無食，請捐警察舊制服及棉襖，以便分發災黎，而資禦寒等因，查勸募義舉，義不容辭，但本縣各區所受水災情較重，實屬無力捐助，應即檢同捐冊，據情函復查照辦理案決議

四、添設城關街巷電燈應如何辦理案決議，警務局長提出，查此案前據城廂警察署呈請，安設股劉股長前往電燈廠接洽，再安設電燈二百十八盞，共需工料費一千三百四十元，每盞燈每月租費八十元，此項報前來，查此項裝設費，需欵較鉅，一時籌措非易，應交由民會辦理可也

五、本年度縣立小學八校不足經費應如何辦理案，教育局長提出，決議，查縣立各小學校，前因本會一部劃歸區立，對於康德二年度預算內，僅將縣立第一第九第十各小學校，應需經費完全列入，其縣立第二第三第四第五第六第七第八第十一等校，擬改爲區立，遂僅列補助費五千元，呈報省署在案，嗣因奉令從前縣立各校，仍應由縣欵辦理等因，自應將擬撥歸區立之各小學校，仍留爲縣立，計共八校，應需教育經費國幣一萬二千餘元，並除已列預算補助費五千元外，其所虧經費四千餘元，按初小十六級，每級由地方籌撥補助金二百五十元，共計四千元，至如何籌辦，由教育局擬辦，隨時呈核

六、公園所設汽笛每日應鳴三次案，決議，大道副參事官提出，查公園所設汽笛，嗣後每天應按三次鳴笛，每次鳴一次，即於早六點，午間十二點，晚九點，均先一分鐘開放，次以一每分鐘爲

七、本署各科局人員於下班後應留科雇員值宿案決議，參事官提出，查本署各科局人員，於下班後均皆退去，對於事務不無疏漏，嗣後應於署內值宿，以便通告主管人員辦理，而昭愼重，即由總務科擬具值宿規程，呈縣長參事官核辦

八、採用雇員應用考試制度案，決議，慎選人材之道，從前率多推薦，嗣後遇有下僱人員出缺時，應用考試制，並應組織考試委員會，公開考試，免滋流弊

九、本署康德三年度預算應即編造案決議，本署康德三年度預算，限期編造，應即由總務科催促，務於九月十二日以前送核，其各局如有應興應革事宜，應擬具計劃案附呈

瑣聞

△認屍錯誤報警（吉林）前報載老晉隆胡同泉源塘有一老叟死於浴池之中，經分駐所報警察署勘驗，轉報因經地檢廳及警察署勘驗，確係其家屬前往認屍，稱係西海廚役名尤某，後有其長子，情願備棺掩埋，行至途中，遇其父實乃柴木之帳，即報警察署，陳明錯認情形，令其具保釋，現已審訊云

哈爾濱英商祥茂洋行 南北滿大連總經理

奉天英商祥茂洋行分所

鐵道沿線及各大都市均有出售

OHTA'S ISAN

THE PEPTIC MEDICINE

健胃強壯

太田胃散

本靈藥實係家傳秘方數十年來行銷中外馳名於各界藥味爽快男女老幼四時每飯後服下一匙能助消化食慾增進健胃補脾豫防胃疾又防瘟疫倘或過飲過食服下一匙奏効如神苟重衞生諸君萬不可一日不備之至寶也

大日本東京 太田信義藥房啓

各地藥房均有出售

代理店（大連市浪速町）日本賣藥會社支店

奉天萬芝堂藥店

（復）（茸）補腎丸

（立）（止）咳嗽藥

補腎丸專治男子先天不足後天虧損少年破身太早房勞過度腎虛腎寒精冷如冰不能種子陽痿不舉舉而不久夢遺滑精腦髓空乏腰痛耳鳴精神短少自汗骨蒸以及婦女經脈不調赤白帶下下元虛冷久不孕育等症服此藥添精種子壯陽補腎大有奇功每匣現大洋一元五角一打十五元半打八元

咳嗽藥專治男女老少諸般咳嗽不論年深日久虛損勞傷咳嗽吐血帶血傷力咳嗽肺虛痰喘睡臥不安飲食少進內傷外感肺經不清此藥善能止嗽定喘養血清痰能補能和能清能散每付大洋四角每封十付三元五角半封五付一元八角

婦女調經丹 經脈不調赤白帶下氣短咳嗽腰痛心跳

宋氏救喉散 咽喉諸症單雙乳蛾瘟毒纏喉吹之立消

保胎健母丸 胎動不安胎前諸症孕婦常服安胎順氣

虎骨熊油膏 左癱右瘓遍身麻木筋骨疼痛貼之神效

開胃止痛丸 心胃疼痛胸膈脹滿癥瘕痞塊積聚停滯

神效虎骨酒 腰腿疼痛手足麻木半身不遂五勞七傷

總號大西關 分號 一設商埠北市場路北 一設皇姑屯大街路北

電話 四一四三號 三三四三號

倘蒙函購郵費自備 外埠各城均有代理

臨江

縣署及各機關主開 治安宣撫大會

男女聽衆五千餘名 呈空前未有之盛況

臨江縣公署及宣撫隊、主辦治安宣撫會、與東邊道第一治安工作班、安東省宣傳指導班、後援之下於七日開會、是日天朗氣清、各界男女聽衆、達五千餘名、洛子閣之各機上下頗形擁擠、於數千名聽衆敬候之下、李司令、劉縣長、以及省公署甲斐科長、志波酒井二位少佐登塲矣、首由縣署高科長致開會詞畢、即甲斐科長、志波少佐、酒井少佐李司令官、劉縣長均有詳細演講、所講的題、即是王道之下日滿不可分離的關係、以及民衆要團結與官府同心一體、肅清地方匪源、使人民安居樂業等講義其講時均有詳細解說、俾使人民聞悉、以便其回家宣傳、八日尚有演講大會一天、於全班即下鄉宣撫云

中馬隊長調任 各界設宴餞別

臨江友軍憲兵隊長中馬親義自蒞任以來、一年之久、對於地方治安、及一切行政事宜、無不躬親歷行、又兼道德心重、一般民衆受其惠者均口碑載道、忽於月之五日本到上憲命令調遣平壤、憲兵隊長、遺缺以村上接充、各界聞悉、即於月之八日聯名假臨江飯莊設筵餞別、並贈送紀念品多種、於午後四時始散云

綏化

縣長及參事官 赴双河視查 鮮人所種稻田

綏化縣張縣長近藤參事官、季股長等於八日午前十一時北上、赴雙河鎮視査鮮人所租種稻田地、約三五日始能返綏云

樺甸

民捐繳納迅速 不日可收齊

本縣屬集廠子保小籤箕甲千家長徐萬順、天性耿直、前數年即被推爲千家長、對於公務無不親臨辦理、茲屆秋季民戶輸捐之期、近日以來異常忙碌、尙未幾日、已收有成數、不久即可收齊

鞍山

稅捐局主任視事

鞍山八卦溝稅捐局、主任尙兆芬氏、因事調局另委、遺缺未便久懸、是以由煙台主任胡新桂氏調鞍視事、查胡氏少年英俊、學識深淵、久歷稅界、經驗宏富、作事可靠、堪稱稅界老手、此番蒞鞍整頓稅務應興應革、力加整頓、該局收項必有一番起色云云

李署長調局另委

鞍山八卦溝警察十一署署長李成琛氏、蒞鞍以來、今已五載餘矣、查該氏歷充警界品學兼優、經驗宏富、作事可靠、對於地方維持事務、力加整頓、不遺餘力、是以日滿各界商民均皆眼望此番調局另委、該署長定能照常進行警務云云

佳木斯

事務官陞遷 缺額已委定

三江省公署民政廳、行政科事務官周毓岐氏、自到差以來生性忠誠、勤於職責、品學兼優、素爲上峰所嘉許也茲聞該氏現擢任爲通河縣內務局長、所遺事務官之缺、內擬以佳木斯地方警察學校教官張嘉祥充之、不久即可分別視事供職云

警察署奉令遷移

三江省佳木斯警察廳、現已成立、今後關於市內警政、自應悉歸該廳統轄之、而城區警察署、因奉令遷移鄉區聚寶山、故於現在準備向警察廳交代、以前署理一切案卷、開於兩週後、即可交接淸楚、在此交代未淸之前、市內一切警政、仍歸二署負責、惟聚寶山所建二署之新房舍十餘間、現正修築、非常寬廠、聞該署已於日昨派張巡官率帶警士十五名、前去該處、一方保護工人、一方監視修築、一俟四週後工程告竣、則必全署遷去矣云

爲追一匹鹿 不幸被慘殺 槍係何人發 正在偵察中

三江省樺川縣所屬永豐鎮、頃據該鎮屯墾隊電話報稱、〇〇隊員大內淸助氏（二九）去月一日與二友人應用休暇、爲偵察附近一帶起見、午後三時頃、自宿舍出發、巡回一次於歸途、午後五時發見大鹿一匹、大內君一人追逐、離開友人、人去無幾何、槍聲三開、二友人肯定爲大內君之打鹿槍聲、置之不爲掛心、而二人歸家後、大內君於夜深不返故始生疑惑、待翌晨明行大搜索之結果、於前記塲所發見大內君慘死屍體、然尙未知其被何人所殺也云

公主嶺

縣公署召開會議 組義倉委員會

討論設立及進行辦法 開征之期限亦經擬妥

公主嶺縣公署、奉到憲令飭遵照義倉管理規則、設立義倉、以備飢年、該署遵令、當於日前組成義倉委員會、委員長爲縣長薛玉衡氏、副委員長爲參事官岸要五郎氏、委員四十九名、先由精明幹練內務局長戴廣元氏、擬出籌設義倉會議提案、並由熱心救民之縣長參事官、召集各科局長、縣商農會長、區會長保長、以及地方士紳等、齊集商會議事廳內討論倉庫之設立、進行之辦法、及倉長辦事員之選用等事、秩序嚴整、儀式隆重、茲將討論議決結果詳列於下、

一、義倉設立額數、每區設立義倉一處、全縣八區、計設立義倉八處、並原有之縣內穀倉亦歸併在內、

一、義倉佔用房間、除縣公署駐在區公主嶺倉庫十間外、其他七個區之倉庫、均各爲五間、計全縣共倉庫四十五間

一、義倉設立地點、各倉庫均設置於各該區之警察署附近、由各該警察署長負保護責任

一、義倉之職員 倉長按上憲規則均由各區保長擔任、由縣長任命之、其下設有辦事員一名、倉夫一名

一、倉長職務 凡征收穀糧以及與義倉有關係之事件、均由倉長依義倉管理規則及主管機關命令督飭辦理之

一、征收穀數 按新量器計算、本年決定每畝征收八合數子、全縣地畝計三百餘萬畝、可征二萬四千餘石

一、征收日期 由年十一月十五日開始、來年一月十五日止征、計兩個月征收完竣

洮南

協和會召開會議

縣內協和會辦事處若林政一主事、奉協和會龍江事務局內辦事處主事之命、於十一日至十二日間舉行會議其會議預定協議事項、由龍江事務局並有各指示事項、此外宣傳等事、由各主事報告其分局之辦理情況、不久此事項即將開陳云

開原

積極進行城廟保甲 召開幹部會議

機關首領均全體出席

本縣城廟保甲、自奉令組織以來、諸般設施、多未就緒、當局爲實業求是計、乃於月之十日上午九時、於市民會開催幹部會議、計出席宮內參事官、山本指導官、牛總務科長、暨各局長各關係人員、全體列席、由委員長報告開會宗旨、所提人事審核、及一切應進行制度規約多條、經全體審議結果、一致表決通過、計城廟劃分八甲、推舉趙鴻業爲正保甲長、全秩九爲副保長兼事務員、陶澤田爲團總、其他八甲甲長團長亦一律選定、至午後一時始行散會、茲將議決事項錄左

一人事之選定、正保長趙鴻業、副保長兼事務員全秩九、團總陶澤田、其他八甲團長甲長亦一律選定

一團員之抽編由常備團員中抽編二百名、爲幹部模範團員以資訓練、一團員之識別、團員身着短衣佩戴臂章、用資識別、一團員之操練、常備團員每月在體育塲實施二次之操練、均由團總團長指揮訓練時、手持木棒、以資整齊、一團員之召集、團員召集塲所及信號、利用鼓樓之鐘定爲三個信號、一、召集常備團員擊鐘二聲、二、以開聲齊集而便指揮、三、召集全體團員先擊一聲、後連擊二聲、一鈐形鈐記一顆、文曰開原縣城廟保事務所鈐記以昭信守、一地址之擇定事務所地址、設於東街市民會院內一經費之籌劃、由市民會會費附加臨時保甲費、按十分之三征收、預算之審核、副保長月支車馬費二十五元、團總月支十五元、團長甲長津貼各月支三元、雜費十元、事務費十元、一開辦費支出、團員臂章及木棒購製約需國幣四十元、印刷費約需國幣二百元

新台子

警察派出所 召各商會議 爲帝國軍人後援會募捐

本驛警察派出所、主任平澤忠志、日前通令驛商會、傳知各商號召開會議、齊集會塲、爲帝國軍人後援會捐款事宜、當塲平澤主任、同商會長張文選、倡導軍人後援會、種種勸捐辦法、各商號即時慨然助欵、共釀成國幣四百圓之譜、有力商號僅十數家、如此熱誠善舉、不吝資金、咸能踴躍樂輸、雖日滿親善關係、亦主任與會長欽威之所致云

鐵路公司 歡宴各界 極一時盛况

開豐鐵路公司於本月六七兩日午後一時、歡宴日滿各界官商紳董、計出席者爲縣公署法院檢察廳及教育界、警察界新聞界各法團首腦等、並紳商等要人、竟達二百名之多、席設開原驛福賓樓、開宴前由該公司主任及各界來賓等、分別演說鐵路與人民國家之關係、詞氣冲沛、極動聽聞、至二時遂由管絃嘈雜之聲、直宴至四時始各散去、頗稱一時之盛、該公司歷年均有此舉、今歲隆重異常、皆出於該經理等辦事得法所致云

本溪

逼妾致死案續訊

本溪縣市政區後石溝、警察分所管界內住戶李春明之妾邊金樓於本年七月十六日忽而輕生一節、詳情已誌前報茲李春明於數年前素好北里之遊、雖與妓女邊金樓結不解緣、如膠似膝、復用洋四百元代爲贖身藏之金屋共享甜密生活、詎料好事多魔日久生厭、該李春明復於今春又娶某孀婦爲妾、因此二妾時生口角、而李春明又係得新忘舊之輩、祖護新婦虐待金樓、而金樓不堪虐待之苦乃於本月十六日、頓萌厭世之念、乘人不備暗吞嗎啡以了餘生、斃命後遂草率成殮擡送郊外掩埋、死後惹得世人注目議論紛々、是以警署方面爲注重人道及明眞相起見、除派員調査搜證外、並向李春明之隣佑人等取結核等、而李春明又恐案情擴大乃向某醫生開具診斷書及藥方等、聲稱因病故去、並無他說藉以免警鐵窻風味究竟是否屬實、尙待官署偵查依再續誌云

錦

通令商民實行 秋季大掃除 掃除法十條 警局已公布

本縣警務局長常庚堯氏、頃爲注重衛生起見、特規定淸潔掃除法十條、以便舉行秋季衛生大掃除、除於各要巷張貼佈告外、並飭警傳諭商民人等、一體遵辦以重衛生而壯觀瞻、茲將警局規定之淸潔法十條錄誌於左、

一、在住宅及置物品上之物品（凡能移動者）搬於不妨礙交通之處、使內外淸潔

二、在倉房內不搬出之物品須啓窻戶使其流通空氣射入日光

三、天棚及床下並出入必經之房舍須淸潔掃除

四、坑蓆寢具衣類須晒三小時以上、但恐受日光有退色之虞者不在此限、然須在室中使其乾燥

五、日用物品厨房水溝厠所塵芥箱等、均善爲掃除如有破壞得爲修理之

六、房屋各處如有潮濕之處須以砂土或石灰鋪佃使乾燥

七、塵芥及其他汚物以容器搬運至無碍處所

七、營業塲飮食店旅店理髮處公共宿舍及其他公共出入之處所須特別注意掃除

九、無塵芥箱之設備者得設備之破壞時即時修理之

十、上記各項須實力舉行

訥河

煙館小火警 被救未成災

本邑西大街路南軒記鴉片零賣所、近來賣項頗爲興旺、大有門庭若市之槪、故一般癮君子、莫不前往大吸特吸、乃於本月六日上午十時該號於院中煮煙膏、但未悉何故忽發生火警、一時人言嘖嘖、四鄰驚慌、幸撲救甚早未致成災、然該號執事亦飽受虛驚矣云

錦縣

警局齋藤指導官 出發三區剿匪

擊斃匪賊二名輕傷兩名 警長奮不顧身竟爾殉職

錦州省所屬錦西警務局、齋藤指導官於本月五日、帶同熊本縣人、以及警士數名、出發剿捕匪首戰東洋一夥五名、該指導官等、向所屬第三區二莊屯方面出動、旋於午前三時許、偵知該匪等潛伏處所、警長升永進氏、當即代警二名、身先士卒、闖入匪穴、以期逮捕、乃於室內與匪首戰五名賊匪相遇、當即開槍交戰、即時擊斃匪賊二名、受傷者二名、而該警長亦受匪之射擊、正仲右腋下貫通左腰部之重傷、然猶奮勇格鬪、卒將該匪首拖至室外、惟以傷重無力、未能成擒、而該警長、奮不顧身、竟而殉職、與世長辭矣、茲查警長升永進氏、平素爲人、果敢任俠、對於公務忠誠、將實實堪爲警界之模範也、但此次不幸、剿匪捐軀、光榮殉職、此爲吾儕之所痛惜者云云

升永警長殉職 省署開追悼會

錦州省錦西縣所屬之警務局警長升永進氏、原籍日本熊本縣現充錦西縣警務局警長、於月之四日、該警長帶警捕匪陣亡、因公殉職、以該警長平素對於勤務認眞、殊堪痛惜、故省署於本月十一日午後二時、假城內北街大廣濟寺、隆重舉行追悼大會、並函邀各機關各法團首領屆時蒞會而便追悼、藉表誌哀、兼慰忠魂云云

牡丹江

煙館女招待 實有傷風化 當局宜注意 嚴加取締之

牡丹江鴉片零賣所所僱用之女招待、頗予社會以壞影響、因致一般青年、迷戀其中、失之吸成煙癮、墜於淵藪、比比皆是、挺身走險者尤不勝枚舉、市民咸受痛苦最深者、莫過於此、不爲法律所不許、誠爲地方治安之暗礁、是以當局爲取締起見、曾三令五申、各報喚起注意、聲嘶力竭、其傷風敗德、危害社會、屢誌報端、無如說者自說、行者自行、大有法律不能制裁之槪、報紙其奈我何、爲經理者只圖發財、甘願爲社會之罪魁、置道德於不顧、視禁令若兒戲、自經揭載、不僅未能斂跡、且大張旗鼓、日見增多、似有不可收拾之狀態、該輩晝充煙館招待、夜則旅館賣淫、非經理吞蝕、即是與看燈的私通、醜態百出、汚聲四溢、鬧得烏煙瘴氣、當局允宜留意加以著處云

省事 患咳嗽痰喘 即服

保肺露

就能 痰化淸水 氣喘平 坐臥安寧 咳無聲

因爲此藥確有鎭咳平喘淸痰理肺種種功用患者服之當然能獲奇效眞乃省事不少

保肺露每瓶 大二元 中瓶一元二角 小六角

總發行奉天大西邊門外 寶康藥行

本外各埠代理店
◎奉天 五洲 新新 英美 歐亞 大德生 中西 中法 子岡 陳記 中原 ◎鐵嶺 和發久 義和堂 ◎開原 德泰臨 義盛公 ◎四平街 和發瑞 ◎公主嶺 三合德 義和順 ◎新京 五洲 中法 中西 新華 ◎吉林 五洲 中西 ◎江省 五洲 和發 ◎洮南 順德慶仁 ◎撫順 通遼 和發藥局 ◎本溪 信仁堂 祥豫昌 ◎安東 大生東 ◎遼陽 義和堂 ◎營口 義和謙 ◎大連 德記源棧 ◎西安 積盛壽

五淋白濁一瓶斷根 藥尿療法之威力

從來對於淋病（五淋白濁）多依內服藥品、外部注射或用依器具之加熱等種種療法、各有短長吾人對於該等療法選擇上、頗感困難、但此次新發見之『藥尿療法』以解決一切不利之安全確實淋病治療法、已成爲醫學界絕讚之的

護身淋藥

淋菌是極玩皮之病菌

淋菌（哥諾古克斯）在大氣中極爲孱弱、以簡單之殺菌劑或以四十度程度之熱度、容易使其死滅、故有多數實驗家、乃極力作『以某種藥劑可全滅淋菌』『以某種加熱器可全治淋病』等之宣傳、但此乃知一而不知十之說法、實際淋菌在人體內、性質一變、極爲頑皮、絕非輕易可使其死滅者也

藥尿療法與護身淋藥

對於在尿道及其附近時刻繁殖之淋菌、務須時刻消毒藉使其殺菌作用繼續不已、爲此務須在尿內、保持强力之殺菌力、若內服以護身淋藥其主要成分則入腸內、分解後、在腎臟內附與尿以殺菌力、對於潛匿於尿道、膀胱等粘膜面及皺襞內部之淋菌及其他病菌、能發作其强力之作用、且該藥之粘膜分泌作用、極爲旺盛能分解由病原菌發生之毒素濃汁與尿分同時排出體外、並能增加尿之分量、可完全洗滌患部尤其排尿後留於尿道富有殺菌力之尿水、在治療上、更屬必要之物

效能 男女急性淋病 同慢性淋病 膀胱加答兒 尿水、白濁、赤濁 尿道腐爛 膿液淋漓 尿意頻促

藥價 一圓、二圓、三圓、五圓

須知淋病之本質

淋菌喜於濕潤之粘膜內繁殖、歷時則潛入皮下造成病巢、結果則難以斷根、淋病初期、於發作激烈之疼痛同時、更分泌多量之膿汁、或出血、然而一旦變成慢性苦痛排膿、均漸々減退是以此時往々有忽略置之不治、逐致發生睾丸炎、攝護腺炎、膀胱加答兒、關節炎等之外病因此致成殘疾或不姙娠不待論、其至有生命

東京市神田區花房町 發售本舖 株式會社 山崎帝國堂

代理店 大連市浪速町 奉天市加茂町 哈爾濱市八站南馬路五七

日本賣藥株式會社

痰喘咳嗽一服除根

龍角散之十大特長

一、對於病原有良作用——不須咳嗽即奏良効
二、善使咽喉滑轉——精氣眞爽快心神又明朗
三、尤使呼吸平安——困難之呼吸如同一掃快樂即生
四、有靜止咳嗽之作用——一經服用即有靜止咳嗽之精妙
五、防止影及胸部——咳嗽即止胸部自無痛苦之患
六、解消過熱——過熱創易變症牠能爽麗消除
七、防止肺炎之變症——善能防止肺炎及肋膜炎之變症率
八、無肺結核之痕跡——又能消殺可怕之結核種子
九、決無副作用——決無習慣性及胃痛之敝
十、無論與何藥併服——亦可與他藥併用均有良効

消除頑痰、靜止咳嗽、防止肺炎、肋膜肺炎、結核等症

注册商標

龍角散既爲純優良藥質之配劑故味尤非常爽快故 雖少量亦奏効果且香雖病人幼童嫌藥之人亦極樂服用也

龍角散主効

痰咳患者 因痰常咳之人可能極其快樂
喘息患者 因痰喘而呼吸困苦者宜即時服用
咳頻發者 頻出咳嗽夜不安眠爲健康之百害
感冒患者 於流行感冒及感冒之咳嗽有快適之効果
肺病咳者 肺病之咳者則患部益行抗進故須留心
血痰患者 痰中帶血之人必須服用
百日咳 兒童之百日咳請即服用
麻疹咳 痲疹咳亦須應用而與他藥亦可併用

藥價 二日分半 二十錢 四日分 三十錢 八日分 五十錢 十八日分 一圓 四十日分 二圓 六十五日分 三圓

總舖 株式會社 藤井得三郎商店 東京市神田區豐島町 振替東京一九一一番 電話浪花(67)[illegible]

總發售處 日本賣藥株式會社 大連浪速町 奉天加茂町 哈爾濱八站南馬路 井上誠昌堂藥房 奉天浪速通 新京日本橋通

全國各藥店均有出售

大連

為革除會民之陋習 新設自治協和會

俾將燒化紙張燃放炸炮之陋習 會民自動禁絕則福利地方良多

關於年節及諸祭祀之辰、皆依傳統的陋習、燒錢化紙燃炸放炮、在當事者、固以為孝子賢孫、必應有此等之舉動、方足為光榮、怎奈既消毫有用金錢於毫無意義之地、且因狂風時吹、時引起火災、則因此而致受有意想不到之損失、可說是有百弊而無一利、況迷信之燒錢化紙、尚有目的、說是死者可得冥福於地下、燃放炸炮、更為無味之極、祇於一時乒乓之時覺得熱鬧、實質上、那有分毫的意味、所以大連市每年出官署對於市民限制燃放炸炮之時間、以免發生意外、尚時有火災之起、至於市外之會屯人民、向來是漫無紀律的、任意焚燒紙錢、以及燃放炸炮等、向昭和九年冬大連民政署會布告會民、禁止燃燒紙張、及限制放炸炮、怎奈會民愚魯、極守陋習、不能改革、仍是照舊、因而鬧起山火、焚毀森林、損失極大、大連民政署有鑒於此、決於本年入冬起始、作徹底之宣傳、使會民知曉、燒化紙張燃放炸炮無分毫用處、耗費金錢事小、致起火災等損失極巨、故決定以各屯會為中心、分別組織自治協和會、努力宣傳、俾得會民明瞭此中情形、取消此等陋習、不但能省若干的金錢、尚可保全治安、故大連民政署特作此有意義的計畫、依其行進、會民可能得早日之了解焉、在關東州內各民政署所管轄之各屯會、自滿洲國成立以來、業將中國諸種陋習、已漸更新齊向王道樂途中邁進、大有日新又日新之勢、惟有種々最惡陋之弊端、尚未革除、即焚紙張、燃放炸炮等々、傳統的惡習慣、仍有未革除、究其實際、確有百害而無一利、近年考其諸弊害之原因、以火災方面論之、任每年陰曆年及清明節等、燃紙焚香、放炸燃炮等、引起之火災無數可計、現民政署當局、為革除舊習及種々不良之之弊端計、大連民政署特發起設立自治協和會、假諸會屯、即管轄十一會、其宗旨以改善國人多年各種不良之舊習慣、以期促進各屯會之居民、革除舊習、改變新思想之向上等、乃組織協和會、此自治協和會組織方法、業已由民政署當局方面研究完竣、對於各屯會設立自治會、以其會務區域之範圍大小、復創設支部、俾居於屯會邊陲之地、居民得以明瞭、復加以宣傳、可達成其徹底的目的、乃始革除諸惡習、但該自治會之會長、以現任各屯會會長擔任之、副會長以普通學堂堂長擔任、但該自治會成立後、對於改善進行、得依各會長盡力宣傳、及講演徹底說明其利害、俾革除諸種舊惡習慣、如有不遵守者、即可加以嚴重懲治之、以期得獲良好之効果云

本田科長赴旅

海軍軍令部支那課長本田忠雄大佐、於十三日午後一時赴旅、訪問旅順要港部濱田司令官、久保田參謀長、及日下在旅中之大島駐滿海軍部參謀長、共同相互協議、報告中央部、並現地機關、而本田、大島兩大佐同夜於水交社一宿後、於十四日午前九時視察双島灣之鹽田、正午始返大連云

四武官離連

出席大連會議之四武官岡村、多田、磯谷三少將、乘十四日午后五時出帆之天津丸輪船赴華北、板垣少將、定乘午后八時發急行車返新京歸任云

滿鐵採用食堂車中 俄國籍女招待

刻正努力練習成績優良 不久即分派在車中供職

上月滿鐵旅客課、準備在各列車食堂車中、分派國際女招待、曾於九月底在哈爾濱選擇決定採用俄國青年美女子十一名、分別搭乘亞細亞號列車到大連後、即入市內大廣場之大和旅館內練習、由新井食堂車指導員、與滿鐵會社之俄國班長二人、擔任教授指導責任、每日從事教授、該十一名俄國青年美女、非常熱心練習日本語、與在食堂中招待賓客之諸種親切事務、彼等練習時間、規定自每日午前十時起、至正午止、午後二時起、至四時止之二次、彼等更於規定時間從事練習外、曾數次由教授者引導至大連車站、參觀列車開行一切實在情形、更經教授者數次率領登至列車之食堂車中、實行練習招待乘客、應具之親切態度與知識等、成績非常優良、日本語亦頗進步、此十一名俄國青年美女中年最長者為華麗亞女士、本年已有二十二歲、最年幼者、為達瑪蘭女士、年齡方屆十六歲、容貌娟秀、堪稱為嬌小玲瓏可愛之少年女性、其他九名年齡、多在十七八起、至双十止之間、各個人不僅資色艷麗、身體健壯、而華美、甚且人々天資聰敏、英語程度造詣極高、皆能隨便以流暢英語會談、刻正由新井食堂車指導員、認真熱心教授、與指導、成績進步非常迅速、據新井指導員談、謂該十一名俄國青年女性、係由百餘名中、詳細選擇後、始決定採用者、自九月底由哈來連開始練習、至今不過半月餘之最短時期、進步極其迅速、預定不久即派遣在各列車食堂車中實行充當女招待、親懇待侍乘車旅客、俾一般乘客、得到實在之安慰、不致感及旅途之寂寞云

奉天丸輪船上發生 自殺與暴行案

內中伏有極可疑之隱情 水上署刻正嚴重審問中

航行大連上海間定期輪船奉天丸、於十月十三日午前十一時三十分鐘、航抵大連港停泊後、據該輪船々主云、向大連航行途中之同日午後九時半前後、搭有乘該船三等船客日人西川三郎（現年三十五歲）突然行踪不明、經發現後、在全船內搜查結果、在該輪船三階遊廊上、發現西川信三郎所携包裹遺留品、其中有草鞋一雙、襪子一雙、並白布手巾包裹之錢包一個、內中僅藏日本銅子三枚、此種行踪不明之奇怪事件發生以前、據云該西川信三郎、與同乘該船之三等客日人藤村太郎（現年三十六歲）並日本女子山田富子（現年三十五歲）等三人、在船室內共飲麥酒十數瓶結果、西川信三郎已飲得酩酊大醉、其後即告行踪不明、當奉天丸輪船抵大連港停泊後、同船之山田富子、即上陸赴水上警察署告訴、謂其三人同飲麥酒後、曾遭藤村太郎對彼加以暴行、三更據水警署調查判明行踪不明之西川信三郎、居住青島社前神、經營菓子業、該商店係議定以六千元買得前業主者、其接手經營前、僅支付一千元、因其不善經營、接手後、營業益見衰敗不振、是故應付之五千元無力籌措、現在居住新京三笠町之前業主曾再三催促其支付、西川信三郎竟無力籌辦、觀其錢包中所藏之銅幣三枚、即可知其陷於窮困苦境、必於此不能措塞、因而前業主催促緊急之際、以一死逃乘船作此自殺之事、出困苦環境、在水警署告訴遭受暴行之山田富子、亦居住於青島海上號六十一號、係代替其夫秘密輸運現銀來連、在船遭受同船乘客暴行、究竟可信與否、警署當局頗疑念、是故對此在船內同時發生之自殺與暴行兩案、深恐其間有別種秘密存在、刻正嚴加審問中云

確立滿洲之治安 民衆可得安居

更期日滿關係圓滿融洽 山岡萬之助氏離連所談

來連中之前關東長官山岡萬之助氏、於十四日上午十時乘出港之哈爾濱丸輪船、同業梨代議士、松原日大教授、於竹下州廳長官、小川大連市長多數官民相送之下而離連返國、當山岡氏出發之際對記者之談話如下

當此次來滿之機、在旅大蒙舊知友諸君子以厚情、誠為銘感、更對滿洲之近狀得許多見聞、且新帝國以異常之速度、向發展之途次、直前邁進、日滿兩國之關係、益見圓滑而融洽、尤為欣喜的事、但滿洲國之確立治安而謀民衆之安居樂業、此又深應作更進一步的努力也、更聞有收撫匪賊、予以更生事業之地方、此亦誠為處置之得宜者云

為何賣武器於匪賊 發財可是犯法

沙河口署已將主犯捕捉 近日更嚴捕其他共犯中

沙河口警察署司法係最近聞管內有收買子彈手槍重要犯人、該署刑事隊、遂在活躍內偵查中、突於十日刑事隊借家宅搜索之名、襲擊香爐礁居住肥後出來助（六十）處、該肥後恐身邊危險、乃想逃走、被刑事逮捕、將其家宅搜查結果、搜出證據物件子彈百五十粒、一併押收、帶至署內、據犯人之供稱、於昭和四年連續由某方面而收買手槍○○枝、子彈千五百粒、賣給某方面之匪賊團、賺得巨利、但此事件之全貌現尚未能判明、或有相當有力之共犯者、繼續收買、賣給北地之匪賊、目下該署司法係躍起檢舉共犯中、近日中即可逮捕了、當局關於此事件、頗重大視之、目下嚴重取調中

步道上不應放置雜物 官署嚴加取締

信濃町一帶商店甚不講究

大連浪速町一帶之商店街、稱為全滿第一之國際都市、明朗優美商店街、應得進行美化工作、將來可稱大連驛前之浪速町、由此浪速町至連鎖街、由盤城町角至信濃町市場前電車停留場間之商店、各商店竟將店內之空箱、早朝一齊搬運出來、放置舖道上、當着自已的倉庫、終日放置步道上、但普通之自轉車及手挽車、亦放置於道路上、如此街道可稱為置物所、因人馬亂雜之街、乃設置此步道、而一般通行者竟在大道上通行、若有自動車、鳴笛而通行者竟在大輪車馬車自轉車間之縫通行、頗有危險、再此步道上、不但放置商品、並且散亂放置木板章繩等、此於商店街之美觀上大有妨礙、故一般通行車、甚望當局加以取締、大連署保安係據此遂驅逐之、不準再將物件放置於步道上、並對於該街一帶之各商店、發出警告、今後再發見違反者、將物件放置步道上即嚴重處罰不貸

滿電市內外各線汽車 變更發車時間

自十一月一日起實施之

南滿電氣會社、因十一月一日起、已入冬期運轉時期、對於大連市內外之乘合自動車運轉時間、預定稍為變更、乘增加運轉次數、藉謀乘客便利、茲將變更運轉時間誌下、市內乘合自動車中央線及南部線從來為每日午前七時起、開始運轉、今後改為午前七時三十分、從前每日午後十一時停止運轉、今後改為午後十時三十分、日本橋線、停止運轉、則改為午後十時、北部、西部、則改為午後九時停止運轉、大連市外線、則改為如左之開車與停止運轉時間

△廿大線、從來自每日午前十時起發車、其後每隔二十分鐘發車一次、今後則改為每隔十分鐘、發車一次、更新設向滿洲石油會社、運行之每日往返乘合自動車六次

△旅大北線從來每日午前七時、開始運轉、今後改為午前八時、開始運轉、從來每日午後五時三十分鐘、停止運轉、今後則改為午後四時三十分鐘、終止運轉

△旅大南線從來為每日午前六時、開始運轉、今後改為午前八時、開始運轉

△金大線、從來為每日午前七時開始運轉、今後則改為午前八時、開始運轉、從來每隔三十分鐘、發車一次、今後改為每隔二十分鐘、發車一次

除上誌諸線外、其他郊外各線、仍一律依照從前規定時間運轉云

日本證券團 訪松岡總裁

應滿鐵與滿洲國中央銀行招待、由日本國內來連之日本證券團一行團員十一名、於十四日午前九時半、在滿鐵本社、訪問松岡大村正副兩總裁、及在連之滿鐵理事等會見後、雙方懇談各問題、亘約二小時餘云

全滿商議提案 於商工會總會

日本商工會所第八次總會、預定於十一月十九日起之三日間、在日本東京開催、已由東京商議會頭鄉誠之助男名義、將開會之旨、通告全滿各商議會、全滿商議聯合會、準備依在東京開催日本商工會第八次總會時、提出左之三項要案

一、希望對華經濟工作積極化之件（大連提案）

一、希望斷然實行統制通貨之件（奉天提案）

一、希望打開在滿洲國自由企業之範圍、並緩和其條件之件（哈爾濱提案）

除準備提出上列三項議案外、全滿各商會、刻正準備派遣東渡出席之代表中、大連商議會、預備於最近開催職員會、協議出席者之人選、大體為樂島會頭、與長永書記長二人、赴東京出席云

法院事項

△起訴▽

△原告李培漢、被告、由欣、訴由、請求貸款金一百四十八元（十、九）

△原告、劉景洲、被告、盛奎成、訴由、請求貸欵金七百五十元（十、九）

△原告高會源、被告、原口嘉一、訴由、請求欠賬金五十五元（十、九）

介紹欄

際此天氣漸寒、人々身體亦應防寒、夏衣捐棄篋、棉衣必須置備、茲為介紹諸君購備棉衣材料、有浪速町洪來盛綢緞百貨店、各貨齊全花樣新鮮、價值低廉、由本月十四日起、各貨照原碼一律八扣、惟望各界購貨諸君勿失良機

業已開張 金州料理

金城飯店

大連西崗得勝街三十三番地 電話（三）三五八

歡迎主顧

國曆十月十壹日起至二十日止特價品四扣

洪來盛百貨店秋季大減價十天各貨一律八扣

舊曆九月十四日起二十三日止

浪速町二丁目

電話（二）五一六八 （二）六二六九

服料專賣

金票本位 價格最廉

手藝精巧 定期不誤

會源洋服店

大連市監部通百五番地 電話二一七〇九三番

大連市西通六十四番地

王仁眼科醫院

電話二六七五二號

地址 在常盤橋西廣場電車道中間路北便是

秋風侵面宜防之當用

愛金生 化粧品！

天氣漸寒秋風日凉皮膚不免有乾燥之苦宜用 愛金生出品之化粧品 潤澤之能使皮膚柔軟如綿顏色美白身體愉快實化粧界之霸者亦士女們之福星也

白玫瑰髮水！ 白玫瑰香水！ 白美人髮水！ 白美人香水！ 白美人香粉！

日滿各大商埠百貨店均有代售

日滿總代理店 大連市連鎖街京極通 伴野貿易株式會社

大連西崗 同樂舞台 （電話三一九八七）

特別大減價

▲價目 包廂 小洋八元 池樓 小洋一元

▲池座 小洋六毛 後六排邊座 小洋四毛

筱啓山 長靠短打 勇猛武生 李少春 劇界泰斗 獨樹一幟 文武全才 老生武生 小達子〈芙蓉花〉 南北馳名 架子花面 曹包毛 金少寶

陽曆十月十五日（星二）陰曆九月十八日

晚演 七本狸猫換太子

蘇杭美麗衣料 歐亞流行服裝

家庭旅行用品 新式唱機唱片

應時輸入齊備 歡迎賜顧參觀

大連奥町 德泰百貨店 代表電話二四一八七

律師在此

雪冤吉士須敲戶

訴正公民盡欵扉

法學士 辯護士 前關東廳地方法院長 正四位勳四等 森本豐治郎

事務員 前關東地方法院書記 坂崎忠三郎

通譯 前關東都督府囑託 吳學詩

事務所大連市磐城町一 電話二五〇二三

住宅大連市光風臺一九三 電話二一六五六

▲齊備滿洲婦人服料樣色美麗應用盡有

秋！

中山服裝是與秋的材料

中山服裝是探勝的引導

中山服裝能助生活美滿

中山服裝能助貴體康健

大連連鎖街 電（三）二四九番

中山婦人服店

奉天支店 江島町四、十口通 新京支店 吉野町一丁目二三

普愛醫院移轉廣告

敝院因原有院址狹隘不敷應用今特遷移市內露天市場西富久町百三十番地即東亞佛教會身後富久飯莊北鄰新築高大樓房數拾餘間院址寬濶空氣清新病室完備頗合衛生併特請留日東京醫學士蔡保章黃永昌二君分擔診治各科二君留日多年對於醫學頗有心得今應本院之聘誠我連埠患病者之福音恐未週知特此奉告

大連市富久町百三十番地 電話（三）一五二三番

普愛醫院 院長陳英 醫長蔡保章 醫長黃永昌

產婆 山田靜子

齒科 早川醫院

大連市西通九十三番地 電話三九七一番

金州新市街（分院）

岐山醫院

醫師 楊鳳鳴

本院小崗子千順街 電話三・一六五七

分病室 富久町 電話三・一〇一八

房租落價

際茲市面蕭條時期為減輕負擔起見將房租大落價吃水在內樓上每間小洋七元樓下八元有希望者請至敝賬房接洽可也

大連市惠比須町二〇八 春記賬房主人啓

各色料珠 簾子批發 零售低廉

元興成

大連西崗街二二七番禮拜堂對門 呼出電話（三）一八五三番

外科 內臟、肛門、脫腸、整形 花柳病一般、X線科、內科、產婦人科

大同醫院 （病室完備）

醫學博士 傅元煊

產婆 葛井せき

大連市西崗街九〇番地（西崗菜市前電車站東） 電話三、三四四五

經濟

餅豆昂騰油落高粮疲
鈔票晚市收價跌
條銀英穩紐約休市孟買報落
外滙日美中美無市標金稍軟

大條 據本報十四日接海外電報，條銀倫敦期現齊轉穩，紐約休市，孟買下疲，查倫敦現貨仍爲二十九便士八分三，期貨二十九便士十六分七，落十六分五，孟買六十七盧比二分一，

外滙 十四日海外滙兌銀市，因美國是日爲慶祝哥倫布紀念日，故中美日美英美以及股票等均行休市，僅日英中英有市，即日英一先令二便士十六分三，中英一先令六便士十二分一，英法七十四法郎四十生丁，

標金 十四日上海電，標金交易當前，諸多消極，市氣不振，即利賣戶得四五元，存戶吐存者稍有一二，情呈穩疲，外滙公成無幾，東滙大連幫空至一三〇五，署登少許。

錢鈔 大連錢鈔市場十四日前場開盤後，英美條銀不動，雖值報落，而鈔票大勢則由落潮中稍見回頭，查現貨開價爲千二百八十一元，較十二日後場漲出六元，大價千二百九十元五角，較十二日後場漲出八元，收價千二百八十九元五角，較十二日後場騰十二元五毛，套四十萬元，遠期開價千二百七十九元五角，較十二日後場提三元五角，大價千二百九十元，較十二日後場提八元，收價千二百八十八元五角，較十二日後場大漲十三元，金兌小洋八二〇，鈔兌小洋一〇五〇，大洋兌鈔一二二五〇云。

本埠錢鈔市場十四日後場開盤後，鈔票仍繼續看提，但收價卻較前場轉落，查現貨開價爲千二百九十四元，較前場積騰十三元，大價千二百九十四元五，收價千二百七十元五，亦較前場提十一元，卻較前場低落十一元，遠期開價千二百九十元，較前場續漲十元，套三十萬元，收價千二百七十七元，較前場提三元五角，大價千二百九十元五角，較前場提三元五角，收價千二百七十七元，較前場落下十一元五角，金兌小洋八二〇，大洋兌鈔一二二六〇，鈔兌小洋一〇五三〇云。

特產 大連特產市場十四日開盤後，大豆因天氣關係，賣付稀少，市況昂騰，豆餅期貨未妥，現貨告提，豆油有洋幫購買，但因鈔票轉提，遂致低落，高粮材料不一，市情亦忽強忽弱，迄無底定云。

青島金融界近況
銀行營業不振
僅花生桐油最近多買付

據十二日青島田尻總領事代理向本省來電云，青島之經濟市況，因爲一般存金之激減、與放款金回收不如意等，依然不振，中國銀行幫表面雖平穩，營業仍未改善，現在通流紙幣千九百萬圓，存銀額推定有千二百萬元、中國銀行間之放款利息日息四錢五厘，外部貸付七八錢以上，因農產物登市甚少，並不放貸資金，據觀現大洋密運不絕，即爲金融警戒之一因，又對日匯兌，較上海貴七角五，更因農作物不振，黃河水災交而通機關杜絕，致輸入品無購買情況，批發幫對前途亦有不安的氣味，輸出亦於匯兌額採算上未妥，僅物產在意亞開戰時，如落花生及桐油暫時頗有競買情況，但無大付成交，遠期交易尙

福民彩票
中獎號碼

十九回福民彩票於十四日開彩、頭二三四五彩號碼如左

頭彩一三一〇二（甲、四平街高文郎）（乙、新京王吉辰）

二彩（丙、四平街高文郎）一五二〇五

三彩、三八九六五

四彩
三一五三四　四四六四一
一一二六九　四一七四一
一八一四四　一三六七八
一一九七五〇　一八五四
四〇二八　四五一九四

五彩
一二九五　一八五四
三八一五　三七一三四
一六七七　四五六九四
四二〇八　八五六一
二二三七五　一〇七一八
二四八二四　三七五九
三一〇七〇　二〇八一
四八六一　二〇六八
一五〇一六
三二一八八

（以下號碼）
四一三三一　四三六八四
四二九八五　一一三一〇
四〇二一二　一二三五九
三〇三五一　三二七〇三
三二六五三　四五〇二
一〇八一三　四六〇八四
四三〇二　一六〇八二
四六九五　一八二八七
四五二一四　二一五五八
四九五一　二三五六二
三〇二九　二三七四
二六九五　一〇四六六
二八八〇　三四一三
一九八七　四五七九
四六〇四　二〇七五
二九九七〇　二二〇七三
二八〇二三　二六九五三
四四四九

保有量達世界半額
歐陸黃金集美
九月至本月上旬達三億餘
意大利亦向美滙送清理金

由歐洲大陸向美國流入之金額，最近週間據觀平均達四千萬弗，於九月初旬以來，迄本月上旬，累計已達之總數萬弗，一關於此項原因爲

一、在歐洲大陸之退藏金，因爲意亞紛爭之擴大與歐洲政局之不安，均以美國爲逃避地，

二、因荷蘭通貨不安，該國資金直接向美國逃避，或間接通過法國，逃避美國

三、英國對於意大利之信用因被拒絕，而輸向意大利之貨物的決算，在倫敦亦爲不可能，乃以意大利之資金向紐約送金，但最後之原因，爲瑞士與大利等關於對意經濟制裁發動，曾宣言保留，至於各國與意大利之通商決算，豫想乃爲當然者，在美意大利人有三百萬人以上，由事實觀之，亦可明白（東京十四日電）

歐洲現金白銀向美國繼續流出，茲又有華盛頓號汽船於十一日積載運往紐約現金七百三十五萬五千六百二十五弗，白銀六百三十九萬四千四百八十九弗（十四日沙札布頓電）

據美國財政部於十一日發表，現在之財務部現金保有額爲九十四億六千三百萬弗，查世界現金供給額爲二百十六億六千萬弗，美國殆達其一半（十四日華盛頓電）

國幣金票平價後
哈埠錢業困苦
五十家錢莊或倒閉或改業

中央銀行自九月下旬與金票實施兌換以來，即完成日滿通貨統制之實果，但因此哈市錢莊業者殆陷於非常苦境，全市呈倒閉歇業狀態者，即一般錢莊業者約五十家，或倒閉或轉業，頻出不已，即素稱最大之滿人銀行，以向中國匯兌及依吸收存金以繼續其艱苦之營業，迄今占哈市經濟界的中樞位置，且爲金融上重要功用之錢莊業者，其沒落殆成爲確定的事實、因之或有波及莫大之影響云

東非意亞戰端開始後
日本產業界現有喜色（續）

但是從蘇彝士運河至地中海的輸出既將爲戰亂所阻止，且匯兌的動搖，又非注意不可，所以現在人造絲價格的高漲，雖因戰爭而繼續，假如實際戰爭起來，未必有這樣的好結果，因此我們覺得人造絲的前途，尙有許多曲折的波浪

麻製品

就是一種軍需品，如帆布大幕，大砲的外套，等均非有麻製品不可，日本的麻製品在第一次世界大戰時，輸出增，茲將當時輸出情形，列表如次

麻製品輸出表

	亞麻紗（千斤）	畫布（千方碼）	其他麻織品（千元）
一九一七年	二六二	五〇	七六九
一九一八年	八一八	四三	七五五
一九一九年	二四三	二四九	二九三
一九二〇年	一、三二二	一六三	一、九四六
一九二一年	一、六	—	二五五
一九二二年	—	—	二四一
一九二三年	一	—	一一四
一九二四年	三	—	二一四
一九二五年	七	二三	二二四
一九二六年	四	一〇一	一六八
一九二七年	一	二〇三	二八一
一九二八年	三〇	四七	一三五

一九二九年	九六	二五五	四九七
一九三〇年	二八	二〇	六三〇
一九三一年	九八	三〇	七一六
一九三二年	—	一五一	一七七
一九三三年	一三六	二九	一二一
一九三四年	—	五二	一、〇二四
一九三五年六月止	—	四四	四二八

根據上表可知日本的麻紗一品，在歐戰中計輸出麻紗一百廿三萬斤，其他麻製物亦達三四百萬元之多，因此麻業大爲發達

要是此次意亞開戰的話，日本的製麻業，必有極大的利益，因爲意亞問題，必擴大而爲英意之爭，而英意兩國都是與製麻業有關的國家，尤其是英國，是世界輸出麻品最大的國家，每年輸出額達二千萬元，輸出的地方爲美國與加拿大遠東等處，如英意開戰，海外輸出勢必完全停滯，日本的麻製品必取而代之、若是英意之爭，擴大至前次歐戰一樣，則日本的製麻業，前途更有希望，現在日本的製麻業，以軍需景氣爲背景，異常繁忙，雖然日本自身需要許多麻製品，但尙有餘力輸出，現在各製麻公司，均在準備擴大生產，以期戰神的來臨（完）

美國商務部發表
遠東貿易統計
中國貨物輸入加强

華盛頓商部發表遠東貿易統計月報稱，美國自遠東各國輸入之商品均有增加，惟輸往中國之出口貨仍甚減少，美國八月份自亞州輸入之貨物共值四八、六一九、〇〇〇元，一九三四年同時期則爲三一、三七、〇〇〇元，自中國輸入之貨物共值五、〇八七、〇〇〇元，一年前則爲二、四七八、〇〇〇元，日本輸入之貨物共值一二、六三三、〇〇〇萬元，本年四月進口之日貨則爲九、一〇〇、〇〇〇元，自荷屬東印度輸入商品四、五七三、〇〇〇元，去年同時期則爲三、四一〇、〇〇〇元，菲律賓輸入美國之貨物激增，爲本年八月份達七、九八七、〇〇〇元，去年八月僅達二、六四六、〇〇〇元，此外美國輸往亞洲之貨物共值一三、九八四、〇〇〇元，輸往中國之貨物共值二、五〇〇、〇〇〇元，去年同時期則爲三、七四〇、〇〇〇元，日本輸入美貨一一、〇三〇、〇〇〇元，較去年八月份之一三、八五七、〇〇〇元爲少，輸往菲律賓之美貨共值三、四五〇、〇〇〇元，去年八月份則爲四、五〇〇、〇〇〇元

商情

本埠特產（十四日前場）

▲大豆（百斤鈔票價）

	開盤	收盤
現貨	四、六五	四、六六
十月	四、六〇	四、六六
十一月	四、三九	四、四五
十二月	四、四一	四、四七
一月	四、四二	四、四七
二月	四、四五	四、四八

▲豆餅（一片鈔票價）

	開盤	收盤
現貨	一、四〇	一、四〇
十月	—	—
十一月	—	—
十二月	—	—
一月	—	—
二月	—	—

▲豆油（一箱鈔票價）

	開盤	收盤
現貨	一五、八〇	一五、八〇
十月	一五、三〇	一五、三〇
十一月	一四、七〇	一四、六五
十二月	一四、六〇	一四、六〇
一月	—	—
二月	—	—

▲高粮（百斤鈔票價）

	開盤	收盤
現貨	三、四〇	三、四〇
十月	三、一四	三、一三
十一月	三、〇二	三、〇〇
十二月	三、〇〇	二、九六
一月	三、〇二	二、九六
二月	三、〇四	三、〇〇

（十四日後場）

▲大豆（百斤鈔票價）

	開盤	收盤
現貨	四、六六	四、七三
十月	四、六〇	四、七二
十一月	四、四四	四、五二
十二月	四、四五	四、五一
一月	四、四五	四、五三
二月	四、四八	四、五四

▲豆餅（一片鈔票價）

	開盤	收盤
現貨	一、五〇〇	一、五一〇
十月	—	—
十一月	—	—
十二月	一、三七〇	一、三七〇
一月	—	—
二月	—	—

▲豆油（一箱鈔票價）

	開盤	收盤
現貨	一四、七〇	一五、〇〇

電報滙兌（十四日）

倫敦銀塊	二十九辨士八分三
同期市	二十九辨士十六分七
紐約銀塊	休市
孟買銀塊	六七盧比二分一
美英滙	休市
日美滙	休市
中美滙	休市
日英滙	一先令二片十六分三
中英滙	一先令六片十二分一
英法滙	七四法郎四〇
美鐵股票	休市
安那達股票	休市
印度棉花	
奔哥爾	一四七盧比
布拉齊	二一五盧比
奧姆拉	一九七盧比

▲神戶日美（開盤）賣二八弗八分五 買二八弗四分三

▲神戶日英（開盤）賣一先令二片〇分 買一先令二片十六分

商品市場（十四日前場）

▲大阪三品（綿絲布一梱金票價）

	前場開盤	後場收盤
十月	二〇九、七〇	二〇九、五〇
十一月	二〇七、七〇	二〇八、五〇
十二月	二〇六、九〇	二〇七、四〇
一月	二〇五、四〇	二〇六、四〇
二月	二〇五、九〇	二〇五、九〇
三月	二〇六、七〇	二〇五、一〇

▲大阪棉花

	開盤	收盤
十月	六〇、〇〇	六一、八〇
十一月	六〇、三五	六〇、二〇
十二月	六〇、〇五	六〇、四〇
一月	六〇、一〇	六〇、四〇
二月	六〇、〇五	六〇、九〇
三月	六〇、一五	六〇、四〇
四月	六〇、五〇	六〇、四〇

▲大阪人絹

	開盤	收盤
十月	六七、三〇	六七、九〇
十一月	六八、二〇	六八、八〇
十二月	六八、一〇	六八、四〇
一月	六九、六〇	六九、九〇
二月	六九、六〇	七〇、四〇

▲東京絹絲

	開盤	收盤
現貨	二〇七、	八〇
期貨	二〇六、	九〇

▲東京人絹

	開盤	收盤
現貨	—	—
期貨	—	—
十月	六八、三〇	六八、〇〇
十一月	六八、四〇	六八、九〇
十二月	六九、五〇	六九、五〇
一月	七〇、九〇	七〇、七〇
二月	七〇、〇〇	七一、一〇

▲福井人絹

	開盤	收盤
十月	六七、四〇	六八、四〇
十一月	六八、四〇	六九、三〇
十二月	六八、〇〇	六九、四〇

▲大阪期米 ▲東京期米 ▲仁川期米 ▲橫濱生絲（十四日）

	開盤	收盤
大阪期米 現	三一、一〇	三一、七〇
大阪期米 中	三〇、〇〇	三〇、五〇
大阪期米 期	三〇、一〇	三〇、六〇
東京期米 現	三一、二〇	三一、八〇
東京期米 中	三〇、〇〇	三〇、五〇
東京期米 期	三〇、〇〇	三〇、四〇
仁川期米 現	二八、〇〇	二八、九三
仁川期米 中	二八、〇〇	二八、四三
仁川期米 期	二八、〇〇	二八、九三

▲橫濱生絲（前一節）十月 九〇三、〇〇；十一月 九一四、〇〇；十二月 九一二、〇〇；一月 九〇二、〇〇；二月 九一一、〇〇；三月 九〇九、〇〇

▲綠盤行市 ▲麻袋 盧比 分

▲滙豐掛牌（十四日）英滙 一先令二片十二分一；上海標金 三七弗〇〇；上海匯兌 九〇八元五角 九一〇元八角 九〇五元一角 九〇五元九角

▲東（賣）一三〇元二五〇 （買）一三〇元七五〇

▲英匯 賣 一先令六辨士三二五〇 買 一先令六辨士三三二五

▲美匯 賣 三七弗二五〇 買 三七弗三七五

▲神戶股票 ▲大連股票 ▲滿洲短期 ▲新京

本埠錢鈔（十四日前場）

▲大連鈔票

	現貨	期
開	一二八六、一〇	一二七六、九五
收	一二八九、一〇	一二七七、〇〇
成交額	四〇萬	一、〇〇萬

時 鈔兌金 一三六〇〇　金兌洋 八二二五〇　鈔兌洋 一〇五三〇　成交額 三七四萬

（十四日後場）

▲大連鈔票

	現貨	期
開	一二九四、〇〇	一二九〇、〇〇
收	一二七〇、五〇	一二七七、〇〇
成交額	三〇萬	二三五萬

鈔兌金 一三九五　鈔兌洋 一〇五三〇　金兌洋 八二二〇

北地行市（十四日前場）

▲奉天鈔票兌國幣 貨	一三七、五〇
期	一三六、〇〇
▲奉天國幣兌金票 貨	一〇〇、〇〇
▲奉天金票兌國幣 遠	一〇〇、〇〇
▲哈爾濱國幣兌金票 貨	一三六、二〇
期	一三九、一〇
▲開原國幣兌金票 貨	一〇〇、〇〇
▲新京國幣兌金票 貨	一〇〇、〇〇
▲公主嶺國幣兌金票 貨	一〇〇、〇〇
▲安東國幣兌金票 貨	一〇〇、〇〇
台匯 海匯 期兌	一三六、五〇 一三三、〇〇
▲哈爾濱大豆（一甫特國幣價）現	一、〇三五〇
▲哈爾濱小麥（一甫特國幣價）	一、四八五
▲新京大豆	三、六七
▲新京高粮	

（十四日後場）

▲奉天國幣兌金票 貨	一〇〇、〇〇
▲奉天金票兌國幣 期	一〇〇、〇〇
▲奉天鈔票國幣 期	一三六、九〇 一三七、七〇
貨	一三九、二〇 一三七、四〇
▲哈爾濱國幣兌金票	
▲新京國幣金票	
▲安東國幣金票	
▲哈爾濱大豆（一甫特國價）	
▲哈爾濱小麥（一甫特國幣價）	一、〇一五〇 一、〇一四〇
▲新京大豆	一、五四五〇
▲新京	三、七二

各地發送量

▲開原 豆 三四車 豆餅 三車 高粮 一車

▲新京 大豆 六五車 雜粮 一一車

華春照像大落價

照像價目

照二寸一組 小洋四毛
照四寸一組 小洋六毛
照六寸一組 小洋一元二
照八寸一組 小洋二元四
照十二寸一組 小洋四元八

放大價目

放八寸一張 小洋五毛
放十二寸一張 小洋八毛
放十八寸一張 小洋一元六
放廿四寸一張 小洋三元二
放卅六寸一張 小洋六元四

大連市平和街六番地
華春照像館啓
電話三一六七二番

治小孩頭瘡
用如意膏可也

天氣炎熱，孩子們每爲瘡癤所苦，此種頭瘡常大都難愈，每非尋功療品所能奏孩是以藥屆秋涼，小此患者時猶多，府小疾所以若請試尊擦已經治愈孩頭瘡此及其他皮膚疾患之如意若許多爲

八灘孟家坪孟祝三君寄江蘇小兒頭部患瘡，追悔不勝來書云「一次治未有效驗，如意膏試擦其苦多數療瘡，即告痊，購盒後，如意自誠如意方藥也，頭瘡即請免引起外科聖藥小孩啼哭，精所引並君之憂已因免彼等煩惱，煩躁意所爲二十世慮與煩膚妙品也如意膏瘡漬濕瘡紅療瘡割破灼統治傷足水泡吮或面疹痧鮮等傷各燙傷損蚊售廉遷向上等藥房跌有出章六區上海江西路四五均一號七角 十三醫生藥局購買每匣大洋 六元五角 郵力在內

大連汽船出帆

▲奉天丸	●開往青島上海	十月十五日
▲青島丸		十月十八日
▲大連丸		十月二十日
▲長平丸	●開往天津	十月十六日
▲天津丸		十月十八日
▲天潮丸		十月廿九日
▲天潮丸	●開往安東	十月廿四日
▲龍平丸	●開往龍口	十月十七日
▲河北丸	●開往營口	十月十五日
▲山東丸		十月廿三日
▲山西丸	●開往基隆高雄	十月十八日
▲山東丸		十月廿九日
▲河北丸	往敦賀新潟伏木	十月廿一日
▲河南丸		十一月一日
▲遼河丸	●開往北鮮	十月廿七日
▲濟通丸	●開往壺蘆島	十月十七日
▲日東丸	●開往鎮南浦	十月二十日

阿波共同汽船出帆（大連）

▲十六共同丸	●開往芝罘威海衛靑	十月十六日
▲三十六共同丸	●開往芝罘威海衛仁川	十月十六日
▲長山丸	●開往天津	十月二十日
▲長山丸	●開往仁川鎮南浦	十月廿六日
▲十八共同丸	●開往芝罘	十月十五日

大阪商船出帆

▲熱河丸	●開往門司神戶大阪	十月十五日
▲貝加爾丸		十月十七日
▲烏斯利丸		十月十九日
▲亞米利加丸		十月二十日
▲吉林丸		十月廿一日
▲西亞得爾丸		十月廿二日
▲扶桑丸		十月廿三日
▲哈爾濱丸		十月廿五日
▲中華丸	●開往基隆高雄	十月十九日
▲大華丸		十月廿九日
▲日東丸	●開往大津	十月廿四日
▲志摩丸		十月廿六日
▲朝陽丸		十一月六日
▲朝熊丸	●開往橫濱	十月廿一日
▲日東丸		十月廿九日
▲志摩丸		十一月六日
▲北海丸	●開往紐育	十月廿一日

日清汽船出帆

▲唐山丸	●開往上海香廣	十月十九日
▲華山丸		十月廿六日
▲廬山丸		十一月一日
▲嵩山丸		十一月十一日

政記輪船出帆

▲永利號	●往芝罘	十月十六日
▲英利號	●開往芝靑港廣	十月廿一日
▲有利號	●開往龍口	十月十七日
▲公利號	●開往威海衛	十月十五日
▲成利號	●開往上海	十月十六日
▲泰利號	●開往安東	十月十六日
▲純利號		十月十九日

三惠通行出帆

▲照國丸	●開往門字今尾	十月十五日
▲利通號	●開往芝威仁	十月二十日
▲昌平號	●開往芝罘	十月十七日
▲神華號	●開往安東	十月十六日
▲神福號		十月十八日

滿洲報

（本報價目）每月一圓四角六個月八圓全年十五圓（郵費在內）（外國除中國日本滿加郵費）（廣告刊費）一行十二字起碼一日每行一圓特別地位加倍長期者另議以上俱以滿洲國幣爲本位在中國以現大洋日本以金幣爲本位

大連市常盤町二十九番地 發行所 滿洲報社 電話

發行人 西片興衛 印刷人 曾金鑑 編輯人 金蔡款

THE MAN CHOU PAO 29-31 Tokiwacho Dairen, Manchoukuo.

昭和十年十月十六日

蔣汪回寧開重要會議
將實行轉換中日局面
因大連會議之結果國民政府異常狼狽
及對各問題所持之見解

爲檢討業經確立之日本對華政策而開之大連會議，頗惹起國民政府極大之注意，現已大爲其警戒之眼注視中，國民政府，日下雖未表示何等意思，但汪兆銘政權復活後之對日外交，已暴露純係無爲無策，當蒙受日方非難之時，對日本是等緊接之積極政策異常狼狽，爲應付計因鑒及華方亦有確立對日政策之必要，故蔣介石氏，已於十四日飛抵南京，決定與

汪兆銘氏等各巨頭舉行重要會議

蔣介石氏最近之態度，雖仍迴避急激之對日接近，但因漸次擡頭之華北獨立機運，及日本對東亞全體之赤化防衛決議，大受刺戟，且因意亞戰爭，依賴歐美政策，亦漸次趨向不利中，是以當此際，蔣**或將進行轉換中日間之局面，料南京會議，將必以此點爲主題，**但其對於日本之新對華政策未持好感，對於依根絕排日以謀兩國關係之好轉，雖無異詞，但對於其他問題，則抱有下記之見解

滿華日三國提攜問題

對於安定東亞之大目的，雖無提出異議之餘地，而深恐事實上，依此而誘來承認滿洲國之結果

華北與滿洲國之特殊關係

對日本之對華北領土的野心，仍抱有疑念，始終欲將此置於南京政權下，觀其有祇以應急政策敷衍之意思

防止赤化策

此亦滿懷日本有領土的野心，無論至如何程度，對確認日本政策，終懷疑問，由以上情形觀之，中國方面既希望打開局面，又不確認日本之政策，雖持有矛盾之見解，但將必基諸大連會議之結果，及日本即將開始之交涉，以作最後決定云（十五日上海電）

蔣介石氏，十四日午後二時四十五分，乘專用飛機，由太原飛抵南京故宮飛行場，當即投入私邸，何應欽，谷正倫，陳紹寬，葉楚傖，當訪問蔣氏，作種種會商云（十五日南京電）

滯滬中之行政院長汪精衛氏爲會見蔣委員長，特乘夜車於十四日由滬啓程赴南京，又汪氏，十四日午後會至法租界私邸，訪問靜養中之內政部長黃郛氏，促黃急速入京復職云（十五日上海電）

△……存亡關頭之國際聯盟 國聯崩潰乎？抑意大利破滅乎？當此生死關頭，國聯大會乃宣告開幕，寫與大會席上之法代表拉伐爾

牽制華北獨立
蔣介石到太原晤閻錫山
對晉魯軍事佈置即爲此

據傳蔣介石之入太原，表面上乃係對共產軍討伐要請閻錫山共同作戰，但據某有力方面達到之確報，該氏鑑最近華北五省獨立之氣甚盛，爲之牽制起見，故命張學良軍及河南軍移駐，以山西及山東爲目標，施行配置軍隊，衆意使閻錫山及韓復榘勢力薄弱

一、對於山東以徐州爲中心，於隴海線一帶配置中央軍

一、對於山西命河南軍一部集結於山西西南方運城附近，並集結萬福麟部隊於正太鐵道沿線等

觀於以上之軍隊配置，即如熱河戰舊東北軍與中央軍，及上海戰十九路軍與中央軍關係之張學良赴晉晤閻後，蔣介石十三日亦由開封搭機飛太原晤閻錫山，頗引世人注目，據消息靈通者觀測，蔣此行目的，固在與閻商定剿討陝甘共匪劉子丹徐海東方針，然尤重要者，則爲牽制閻錫山，防閻之支持日本對華北政策於未然，聞張學良與蔣介石間，關於地盤問題，已訂有協定，即將舊東北軍全部移陝，而前駐北平一帶之萬福麟軍，現開始往正太鐵路當晉開陝，亦即以此萬軍開陝畢，舊東北軍全部集中陝西即當竣事，衆料其後即將包含山西在內之西北五省歸張學良指導，以與日本之進入華北工作對抗（十五日天津電）

汪晤黃懇談傳即係爲此
將起用黃郛華專任外長

汪精衛十三日來滬，並於其滯滬中在上海自邸會見黃郛，似實行懇談何事，據聞汪氏正奔走起用黃郛氏，任專任外交部長云云（十五日上海電）

和解工作又開始
法擬邀英意兩使作重要談商
制裁發動前英法意將開會議

法總理拉伐爾，十四日下午分邀意使齊爾姆蒂英使克拉克來外交部作長時間之重要談商，查拉伐爾，自意亞戰爭開始後，迄持旁觀態度，及意軍佔領亞多瓦一雪國恥後，以機不可失，乃又着手和解，此次晤英意兩使目的，蓋即在試探和解方式及英意兩方之意向，衆認意首相莫索里尼亦有佔領亞多瓦後再允和解之意，意軍佔領亞多瓦後，即停止軍事行動者，亦即個中消息之明證也，此外聞法政府當局亦承認此次談商極關重要（十五日巴黎電）

意軍鞏固阿吉格蘭得阿克松開戰線，一雪亞多瓦敗及恥辱後，和解工作之機運，乃頓見擡頭，衆料十月梢金融制裁案實際發動前，英法意三國政府間，當能舉行一有意義之會議，故莫索里尼之肅正殖民地工作，或即將將於佔領台艾雷州北部後，告一段落，戰爭或亦即告終，羅馬外交界，現頗期望起草亞比西尼亞帝國領土分成二部，固有者歸國聯施行委任統治，後征服而合併於現王朝之領土，則割讓與意大利方案，以使和解工作進展（十五日羅馬電）

意亞主力戰益行迫近
南北兩路之意軍均極其活躍
哈拉爾之亞軍廿萬開始南下

亞多瓦，阿吉格蘭得方面北方戰線，意軍專向完成後方聯絡及整備戰線傾其全力，企圖進行第二步大進擊，南方奧戈甸州方面，意軍之活躍，空陸兩軍數日來活潑已極，觀意亞主力之衝突，今已成時間問題，尤其意空軍之活躍，最近尤爲猛烈，十四日在凱爾羅格比方面，有空軍之精銳十二架斷行爆擊，亞兵四十名當場戰死，目下哈拉爾之亞南軍大本營，其大部隊陸續向南方戰線出動中，哈拉爾方面，亦爲備意空軍之襲擊，在附近丘陵一帶，忙於設置高射砲，機關槍，及其他準備中（十五日阿廸斯阿貝巴電）

意亞兩軍，因意南路軍之推進，其大決戰乃益益迫近，日前據結布堤得息稱，久即隱忍待機之納西布將軍所部之南路亞軍主力二十萬，自十一日起突開始行動，業已南進至奧戈甸州西南區，衆信此將與由基吉客南下之亞軍聯合，衝意南路軍左翼（十五日結布堤電）

葛拉殿尼將軍之意大利南軍，於優秀空軍之掩護下，以哈拉爾爲目標，逐次不斷進軍，據亞軍當局所傳之消息，因意空軍頻行轟下毒瓦斯彈及其他毒物等，其非戰鬥員之損害甚大，特謂英領蘇瑪利蘭國境瓦爾瓦東北方之達莫得市，受意空軍爆彈毒瓦斯等，市民被害慘死者極多，又意空軍轟奧戈甸州各地鄉下之毒瓦斯彈及其他炸彈約三百五十個，亞國人之死傷者，據傳已達一萬以上云（十五日結布堤電）

據接得南方戰線之消息，葛拉殿尼將軍麾下之意大利南軍沿英領蘇馬里蘭國境線，逐步北上中，與納西布將軍麾下之亞國南軍前衛部隊間，任到處展開前哨戰，意空軍爲援護以哈拉爾爲目標之地上部隊的進擊，連日出動前線實行偵察，每遇亞軍之密集部隊，即斷行爆擊，但納西布將軍麾下之亞軍極力迴避與意軍衝突，料當意軍迫近哈拉爾前面天險之際，將一氣加以反擊，現在意亞兩軍尚未演成主力之衝突（十四日阿廸斯阿貝巴電）

埃及救援隊
派遣代表赴亞

由埃及國內回教徒克布特教組成之救援委員會，今回已決定向亞政府派遣代表，擔當救護同胞之責，決定代表爲乃比爾，伊斯邁爾巴夏，携帶救護材料，十四日由賽得港出發赴阿廸斯阿貝巴，抵該地後拜謁皇帝後，組織野戰病院，擬活躍於後方勤務云

川島芳子病重
在津靜養中

曾被稱爲男裝麗人，活躍於上海戰熱河戰，博得美名之肅親王遺兒川島芳子，日前曾由東京至滿洲，最近並轉居天津之石山街居宅居住，努力以養身，但最近於患肺炎症同時並患胃腸病，並出血甚多，十四日晨以來，已陷於重態，據出入該家之醫師稱，容態頗值憂慮，絕對有需要安靜之必要云（十五日天津電）

羅馬英大使通告
駐亞使團決議
史維悌次官深爲諒解

駐劄羅馬英大使杜拉孟德氏，十四日午前基其本國政府之訓令，特至意外交部，訪問史維悌外務次官，通告駐劄阿廸斯阿貝巴英美比法德埃希七國公使之決議內容，指摘阿廸斯阿貝巴及堤列達等外國人居住者極多之事實，要請意軍方面，亦須充分考慮該事實，對此史維悌次官，深諒解該通告，當向答謂決將各國公使團之要請，通達於軍當局（十五日羅馬電）

被逐之意使談

被驅逐前溫佛意公使，十三日午前昂然談云，余一個人之運命，如何皆可，而莫總理已決意征服亞帝國全土，直接交涉所以歸於失敗者，因海費一世聽信他列强，就中英政府之勸告，置信於聯盟之結果所致，現在一切之和平的努力，已歸泡影，余不久即將被逐，事已至此，莫總理決打破凡有之障碍，向征服亞帝國之既定方針邁進，誠未料及舊同盟國英政府，由利己的立場，阻碍意政府公正之主張，賴意遠征軍之辛勞，意政府業已占領亞領三千平方英里，意政府絕不能放棄該領域，又關於聯盟以放棄制裁案爲條件，莫總理能否受諾關於亞國之經濟的委任統治案，據談絕不能應諾斯等提案，唯有完全之軍事的占領而已

所有之對意制裁案
十六日前一齊發動
調委會通過金融絕交案
商業絕交案亦將被採擇

制裁調整委員會，十三日通過金融絕交案，更決定向通商絕交等方面邁進，主張强硬制裁之急先鋒英代表愛登，力唱同盟抵制意貨及不售與意國貨物，法代表團經其勸說協作後，乃亦爲英方之强硬意見所動，衆信十四日之全體會議上，法代表即能表明同意於通商絕交案，英法兩國代表意見如此一致之結果，通商絕交等，當可有急速進展，在十六日前，即將與一切制裁案同時對違約國發動

金融絕交案

金融分科委員會，十三日開會，通過金融絕交案如左

一、禁止對意政府所通融資金，及購買意政府所募公債

二、禁止銀行對意政府訂定借款，及已發行而尚未清結之債務清算之執行

三、禁止對意大利公共團體之通融資金，及團體或私人之協助或應募

四、禁止對居意領土之私人或法人發行股票

五、禁止對居意領土內之個人及法人之所有銀行信用借款

六、禁止因契約履行已畢而應支付意大利個人或法人之未結賬款之支付

七、此等禁止，不僅適用於意政府，個人及居意領土之法人，且適用於爲意大利之媒介人而活動之第三國政府及居第三國之私人

銀行對意政府臨時貸與之禁止一項，亦包含以上七項目中，此外，在此決議本文中，尚附帶記述有要請全體國聯會員國實施金融委員會所通過之七方策（十五日日內瓦電）

通商絕交案

一、國聯會員國，一致抵制意貨

二、限制對意出口貨之輸出

三、援助因通商斷交而遭受莫大影響之各國（十五日日內瓦電）

招請非聯盟國
亦參加制裁

據東京接得日內瓦電訊，制裁調整委員會小委員會，於十四日午前開會，討議招請日本及其他非聯盟國制裁問題，非聯盟國制裁案之內容，爲欲使非歸盟國禁止向意大利輸出於戰爭有用之重要生產物，更將討論因停止貿易對蒙受損害之國家的保償案，至於招請非聯盟國參加制裁，將招請非聯盟國代表集於日內瓦進行實際討議歟，抑或由通常外交機關參加，刻尚未定，且對於不參加制裁之奧大利，匈牙利，阿爾巴尼亞，蘇聯提出停止一切長期借款及商品輸出之提案，頗可注目，現在國聯之全機構以全速力向制裁進行中，約至十六日，凡有實施具體案即可完成（十五日東京電）

對亞武器禁輸
英國已解除

英政府基於十四日聯盟對意制裁小委員會，對於意大利將擇由六項目所成立具體的財政金融制裁案，已於十四日首先解除對亞輸出武器禁止令，對此乃爲對意大利實行經濟制裁第一步云（十五日倫敦電）

考慮封鎖意國海岸
英擬借用軍港
西班牙政府左右爲難

據確息稱，英政府，對經濟絕交案之最後階段──斷行封鎖意國海岸一事，業與考慮，且已向西班牙政府請借用地中海沿岸海軍根據地，西政府當局，雖極力否認此事實，但外傳西政府已因對意未便決絕，及須遵守國聯盟約而左右爲難（十五日馬德里地電）

英對意考慮
斷絕國交

英代表團，對侵略國意大利實行金融通商斷絕案，更以三步對策，將考慮斷絕與意政府間之外交關係，無論如何俟制裁案發動令明日內，首席代表愛登無所任部長必一旦歸倫敦，向其本國政府報告，迄今日之一切經過云（十五日日內瓦電）

除奧匈兩國外
大多數承認

制裁調整委員會，十四日自午後六時開全體會議，關於十八人委員會之金融斷交案加以檢討，就中僅有匈牙利奧大利兩國代表之保留宣言，大多數均承認委員會之提案，午後七時十分散會，於此愈將對意大利政府發動金融斷交（十五日日內瓦電）

意公使館員
已抵結布堤

向本國歸還途上之意公使館員數名，已於十三日午後搭火車平安到結布堤矣（十五日結布堤電）

阿根廷代表
請深加考慮
阿國特殊地位

制裁調整委員會接到經濟制裁十八人委員會報告，十四日午後六時於議長魏退斯康基洛士主席之下開會，劈頭該議長說明金融制裁案提案未到之經緯，並要求各委員提議，阿根廷代表理事會議長紀納士說明如左之自國立場，並要求委員會予以重要考慮，阿根廷對於金融斷交案行以贊成投票，余雖代表阿根廷政府，但若金融制裁案包含若干提案，特聲明有實行不可能之事實，阿根廷對於現在居住阿國之意大利人百萬，故不得不向委員會要求考慮阿根廷之特殊地位云（十五日日內瓦電）

亞多瓦土民
晉謁狄波諾
表恭順之意

意大利遠征軍總指揮狄波諾將軍已於十三日午前入亞多瓦城，地方土民代表，均相率訪問狄波諾將軍，表示恭順之意，但將軍當此等代表前，當正式宣言亞多瓦地方併合於意領，並指摘意軍已將盛行建設道路橋梁水道等工作，强調亞多瓦地方最近亦將於意政府之善政下，洽受文明之惠澤矣云（十五日亞多瓦電）

阿克松
由市長聲請
亦入意軍手

狄波諾將軍宣言合併亞多瓦入意領後，亞比西尼亞聖城阿克松市長，乃亦於十三日下午四時，偕僧侶等，跋涉長途二十哩，來亞多瓦，謁意北路軍司令馬拉維尼將軍，正式聲請讓聖城與意方，自西芭女王以來，已及三千年之黑人古都阿克松，至是遂兵不血刃而正式入意軍手矣

華方已表示陳謝
汕頭事件解決
仍須在廣州根本折衝
第三艦隊在現地待機

關于汕頭不當課稅問題，日本第三艦隊，因中國方面之不誠意，於極表示遺憾同時，已不得不決意發動實力，中國方面當局，鑑及此種形勢，突然於十四日夕刻，被拘押之貨物及扣留之台灣人返還，並表示陳謝之意，故日本方面對此亦極爲諒解，遂將一時問題視爲憂慮之汕頭事件，暫時遂在現地解決，又該事件之措置，及根本問題解決折衝，預定於廣東舉行，爲監視中國方面誠意起見，第三艦隊所屬之下村第五水雷戰隊，仍繼續於汕頭待機云（十五日上海電）

關于汕頭排日事件之廣東陳濟棠態度，頗欠誠意，而擬採取遷延現地解決之卑屈方策，按日本方面，今後斷然中止與陳濟棠交涉，若根據促進現地交涉進行時，甚至不辭以實力解決，頗持有强硬態度云（十五日上海電）

設立興中公司
近將具體化
岡村少將與總裁懇談

以開發中國經濟爲目的由滿鐵投資之興中公司，其創立日政府早即批准，惟以其時恰值滿鐵總裁更迭，松岡總裁認爲有將其性質作一充分研究必要，其設立籌備不得已乃延至今日，迨及最近，因華北中日經濟提攜機運之濃厚化，對興中公司設立上，即與以非常援助之軍部，向以其應爲開發華北之中心機關，其設立亟應從速，遂以書面向滿鐵方面表示軍方意向，而十三日松岡總裁晤岡村少將時，亦曾談及此問題，因松岡總裁，亦贊成設立該公司，故該公司近即將依原案見諸成立，關此，據岡村少將談

關於興中公司之設立，松岡總裁初即贊成，惟以松岡已任總裁，對今後之事業須加檢討再爲着手辦理，乃延至今日，其設立之實現，當不在遠，關於公司內容人事等，似亦無何反對意見

開灤煤礦工人
計畫總罷業

滿洲事變以來營業不振之開灤礦務局，自本年九月以來，乃對唐山附近礦區之老朽工人約五百名斷行革職，最近工人方面，對革職表明絕對反對，除與共產黨藍衣社聯絡策謀擾亂礦區外，更與工人會提携，有將總罷業斷行之形勢，倘引起罷業，秦皇島之工人，亦將與之相呼應，其成行頗可重視

華經濟視察團
赴大阪視察

中華民國經濟視察團一行，自本月九日抵日以來，與日本朝鮮各方面懇商，頗獲有印象，已於十四日午後九時半由東京驛出發，就赴大阪之途，預定繼續在該地實行經濟視察（國通東京電）

中國經濟視察團一行十四日午前中休養，午後零時半起臨席外務次官邸之廣田外相主辦之午餐會，又午後三時起出席芝白金町藤山雷太氏之茶話會，一行根據以上已將公式之日程告終，自午後九時由東京驛出發赴大阪，至十九日滯在於大阪及京都，二十日經奈良赴名古屋一宿後，預定二十一日夜再度歸京云（國通十五日東京電）

酒井參謀長退院

入院中之酒井參謀長，十三日已經全癒出院，暫將在宅保養云（十四日天津電）

制裁小委員會新設
三分科委員會
審議一般經濟制裁手段

制裁小委員會，十四日夜，經制裁調整五十二國國本會議後，特舉行次於金融制裁向一般經濟制裁手段進行之會議，約經一時間協議結果，決定新設三分科委員會，並已任命委員

一、決定對意大利品之輸出措置及限制對意輸出煤油金屬等戰時需要品之具體細目諸國，爲英，法，蘇聯，波蘭，加拿大，荷蘭，比利時，土耳其，西班牙，瑞士，羅馬尼亞等十二個國

一、在强行以規約第十六條第三項爲基礎之制裁上，相互支持實狀使命諸國，爲英，法，蘇聯，猶哥斯拉夫，南非聯邦，墨西哥，羅馬尼亞等十國會議

一、對因發動制裁致發生關於其他之國家主權，國際協力及諸法律問題有審議並報告解決案之責任者，爲英，法，比利時，荷蘭，希臘，波蘭等六國會議（十五日日內瓦電）

十八人委員會十四日自午後四時開會，先可決金融斷交案後，以第三步對策，決定向通商斷交案邁進，並任命左記兩分科委員會

通商分科委員會

對於在戰鬥行爲之繼續上必要之原料品及一般生產品，關於意大利品之全般的非實同盟檢討具體案，須即時報告十八人委員會

補償分科委員會

關於規約第十六條第三項揭載之聯盟各國的相互扶助義務，加以檢討，起草對於依經濟斷交受打擊各國政府補償損失之具體案（十五日日內瓦電）

孫大臣在日動靜

滿洲國財政部大臣孫其昌，自一日抵東京以來，與日本國朝野就滿日提携强化，重行加以懇談，對此其滯京日程現已告終，十四日午後三時由東京站出發，於在京滿洲官民多數之歡送下，離東京赴箱根矣，擬於該地滯在一兩日靜養後，搭十六日朝之客車西下云

李吉林省長
視察敦化額穆

吉林省長李銘書，因木則特別察工作進展，茲爲詳細視察治安工作狀況，並激勵之，乃偕河內警務廳長，羅實業廳長，馬秘書官外二名，於十四日午前九時三分搭京圖線列車，前往敦化額穆兩縣方

今日本報三大張

遺失租據聲明作廢

爲聲明事，敝號在三岔河接換萬增永二十二號街基，因事變關係，將民國十六七八九、四年租據遺失，除呈報地畝局外，特登報聲明作廢，無論何人拾得此據，概作無效，特此聲明

三岔河商號利源湧

齊昂鐵路公司廣告

齊昂鐵路公司全體股東均鑒敬啓者案查本公司前因股票紊亂新舊參差經本公司監察會議表決清理辦法業經佈告通知暨登報聲明在案查本路清理股票自三月十五日開辦以來迄今數月按原訂期限早經期滿本路惟恐期限短迫股東散居各地者一時措手不及故無形中一再延期而保股東權利但能如法前來登記者固屬不少而遲疑觀望與未注意者亦或大有人在茲爲維持股東權利而免疏漏起見決再延期一個月定自陽曆九月十五起至十月十五日止凡持有本路股票者限在此一個月期限內急速前來依法登記倘再忽視逾限不來即將股票作廢業經呈請省署備案事關股東人權利望勿輕忽至於已登記者將來或換發新票或原票遵俟考核之後另行通知除佈告週知特此急告

康德二年九月十日

龍江齊昂鐵路公司啓

緊要聲明

逕啓者敝號前任經理和耀堂王祥五財東福合堂因營業另有改組該經理二君於本月五日出號今後財東爲元合堂二合堂三合堂四合堂五合堂六合堂經理人薛萬育惟字號並未更改是後除該二君與敝號脫離關係外並將康德二年九月二十三日以前敝號所擔某號店員保條及其他有關作保等項一概撤銷以前敝之圖章因營業改組亦任爲無效倘後再有敝號出保事項必須另加敝經理人戳蹟方爲有效特此聲明

鐵嶺世合棧源記啓

緊要退股聲明

敬啓者茲於康德二年經友人介紹在赤峰三道街路北組織同德旅館係招股有限性質原招股本五千元內有瑞豐堂七百元公聚堂五百元益友堂五百元同聚堂三百元結止現下刻因該旅館修理過度虧損已到半數本四堂不願繼續營業眼同中人將該旅館欠內欠外傢俱賬目徹底澄清以及一切手續如數結清除虧折外淨剩股本半數經中說允將以上四堂之股如數退與該旅館經理朱錫九接受雙方同意俟後該旅館全部事務以及盈虧概不與本四堂相干除立有朱錫九接受字據外特此登報鄭重聲明

赤峰 瑞豐堂 公聚堂 益友堂 同聚堂 同啓

蘇聯兵圍擊考察團事件
關東軍對事態極重視
以發生此種事件由於國境不明確所致
確定國境線乃當前急務

蘇聯方面前此曾提倡設置國境紛爭處置委員、藉會以謀滿蘇國境之和平、今其言猶盈盈在耳、不圖六日竟惹起滿蘇兵衝突事件、更於十二日又有不警告的攻擊該事件之滿方考察團之舉、則蘇聯之真意果在何處、殊令人苦於諒解、如此種事件頻發將來在滿日蘇關係上將當以重大結果、誠令人不勝寒心、然此悉因蘇方之不法行為所致、則蘇聯應負其全責任者至明且白、但謝發生此種事件原因、由於國境線未確定者亦不少、故為減少國境爭執計、其先決問題、厥為確定國境線、蓋此乃目下最緊要之事也、關東軍前此當蘇聯方面提倡設置國境爭執處理委員會之際、以現地機關資格答復中央部諮詢時、即陳稱唯有確定國境庶為芟除諸爭執之唯一無二法門、且謂如不實行、則設置爭執處理委員會乃無意味、現以此案發生、已如實的證明其意見之正當性、據觀為防範將來重大不祥事件於未然計、除確定國境線以外、將無其他辦法也、關東軍對于綏芬河國境蘇聯方面之不法射擊事件、鑑於事件之重大性、現慎重考究對策中、軍當局之意向如左

蘇聯方面又將我方為對綏芬六日事件和平的善後處理、而向現地派遣調查之考察團、再加以無警告之攻擊一事、則其真意何在、殊令吾人不得諒解、誠不勝憤慨之至、如斯受再三、再四不法攻擊、則將來發生如何重大結果、誠不勝寒心、如至此種結果、其責任當然須歸蘇方負之、然一面此種事件乃因國境未確定而發生者至多、則減去其根本原因之方法、即確定國境乃現下緊急之事也

關東軍當局對於蘇聯騎兵在綏芬河以東發生之蘇聯兵越境不法開槍事件、乃近來蘇聯兵不明確為口實而有此種不後處置不生差錯而已、然蘇聯方面覺以一部調查以期對於六日事件之善後處理、則務須達斷然之態度、所執態度頗為強硬云、境不明確為口實而有此種事件、其目的為到現地實地調查、以期對於六日事件之善後處理、於極緊張中正協議對策云、而為講求徹底的對策、目下關係方面、覺而作成包圍隊形開槍射擊、實屬無理已極、關係方面

在國境綏芬附近
蘇兵越境眞相
考察隊員死六名傷五名
關東軍司令部發表

蘇兵在綏芬河國境之不法開槍對日方憲兵以下六名擊斃五名負傷之事件、十四日午後二時、關東軍司令部、發表如左

關於十月六日惹起之蘇聯兵衛突事件之善後處理、為期萬遺洩露、乃本為向現地移牒之目的、而派遣之我考察隊（綏芬河憲兵隊根本伍長以下三名、領事館館員等及精通該方面之地理之國境警察隊太田原巡官以下五名）偕同與衛突事件有關係之滿洲國軍將校二名、及掩護隊滿洲國國境監視員三十名、於十月十二日午后三時許至綏芬河北方約二十粁之事件發生地、當在地上、設置標識中、忽受有重機關槍四乃至五枝之五十名之蘇聯兵無警告之猛烈射擊、調查隊當亦不得已而應戰、此在此戰鬪上、我損害計戰死憲兵一名、領道之滿人一名、國境監視隊滿人一名、負傷者國境監視隊兵五名、綏芬河特務機關長當由綏芬河守備隊急派近村大尉赴現場、調查狀況中

本事件將移外交交涉乎

十三日在綏芬河國境附近之蘇聯兵越境不法射擊考察團事件、國境監視隊當即派六十名隊員急赴現場、蘇聯兵似已退去、本方亦次漸次歸來、聞双方損害皆甚大、現地之衝突於是已告終結、事具將移于外交交涉本事態頗件有重大性、各方咸注目視之

秦中佐
訪軍司令部

十四日抵新京之日本駐莫斯科大使館武官秦中佐、十五日午前九時赴關東軍司令部訪問南司令官、報告最近蘇聯情況並與各幕僚以對蘇問題為中心施行懇談云

蘇大使提出抗議
並提議設立三國混合調查委員會
廣田答俟參照滿方意見始能回答

關於在綏芬河北部於六八十二三日發生之滿蘇兵衝突事件、猶烈涅夫大使、十四日午前十時半特至日外務省訪問廣田相外、於提出抗議同時、並行重要會見、正午始辭去、首由猶烈涅夫大使、提出下記本諸莫斯科政府訓令之正式抗議、要求日方回答

一、如十二日向日外務省提出之備忘錄本大使奉本國之命認為六日之蘇滿兵衝突事件、責任在滿洲國方面監視隊、是以要求調查當該事件之事實、及處罰責任者

二、八日、十二日之衝突事件、基諸十四日之訓令希望以滿日蘇三國之委員會、構成混合調查委員會、藉以調查並解決該事件

對此廣田外相答稱

關於該事件、祇在新聞上之揭載、關於事實既無公報、無何可言、至於事件之調查、元來係滿蘇國之事件、故須參照滿洲國之意向、方能回答、最後欲言者、即為每起國境事件、責任之所在即成問題、畢竟均起因於滿蘇國境線之不明確、故希望早速明瞭國境、關於調整滿日蘇三國關係之根本問題、特要求蘇方考慮（國通十五日東京電）

烈涅夫）

全滿司法官會議

全滿司法官會議、自二十三日起四日間、在旅順高等法院舉行、該會議、將由全滿各領事領司法事務取報及各警察司法主任等一百十餘名出席、第一日自午前十時開會、自午後至二十四日午前討論民事方面、午後開興律師國關之協議會、自二十五日起日間、協議刑事關務云

班禪近歸藏

目下滯在青海中之班禪喇嘛、應全藏官民代表六名之懇請、已決心歸藏、將於最近偕同南京政府之護送兵啓程（十五日上海電）

華稅關吏在上海丸
强制檢查日人
駐滬日領準備提出抗議

十四日午前九時、當聯絡船上海丸將欲由匯山碼頭出港之際、忽有數名中國稅關吏闖入三等船室、將在上海居住之乘客日人船客等福井龍逮捕、強制的實行身體檢查、當引起日本領事館之激昂、開始亂闘、致釀成有數名負傷者之不祥事件、該稅關吏等之行為、明為輕視日人之治外法權、尤其當佐藤巡查制止該事件之際、更出挑戰的態度者、乃為妨礙日本帝國官吏之職務、是以日本領事館、認為該事具有排日的性質、極為重視、刻為向中國提出嚴重抗議、正在準備中（十五日上海電）

大同學院畢業典禮
南大將蒞場

大同學院第一部第四期及第二部第二期畢業禮、十五日午前十時起在該院講堂舉行、畢業生百四名均喜溢眉宇、南軍司令官、十五日午前十時由軍司令部赴大同學院、臨席該學院之畢業典禮

張總理出巡
搭機飛哈爾濱

張總理為初度視察全滿、十五日午前八時偕呂、松本兩秘書官及其他二名、搭機飛赴哈爾濱

日藏省豫算方針

日大藏省以本週內光陰將各省發出豫算查定畢事、自本月下旬即進行檢討歲入豫算、至遲於十一月中旬即能開豫算省議、決定大藏省原案、在廿二日之第一回豫算閣議上將其提出、而明年度豫算案之向閣議提出、較比例年有顯著之遲延、故在第一回豫算審議前、在事務上並政治的折衝上行見體有相當激化、大藏當局館藏相高橋之意、對於依政治的折衝之復活要求、於可能限度內決排擊之、藉以打破分擾豫算之弊習、其第一步手段、聞先為整個的知悉各省之豫算狀況、在本星期內配布各省豫算概算大要、以求各省之反省、又、高橋藏相亦擬於在最近閣議上、陳述豫算編成之私案、而要望各省之協力云（國通十五日東京電）

華全運會（第五日各項成績）

女子頻創新紀錄
標槍打破全國
顏恒瑞成績二八•五五米
男子籃球決賽平戰敗豫

中國全國運動會第五日（十四日下午一時起）觀衆依然擁擠異常、女子標槍、又連創新紀錄、茲將是日男女田徑及球類成績略誌如下

男女田徑

△女子標槍決賽

第一名 顏恒瑞 成績二八、五五公尺（破全國紀錄）

第二名 潘瀛初（滬） 成績二八、二五公尺（破全國紀錄）

△男子千五百公尺決賽（下午二時三刻舉行）

第一名 賈連仁（滬）

第二名 王正林（滬）

第三名 （電碼不明）

第四名 谷德勝（平）

第五名 趙清海（平）

第六名 英炳生（冀）

成績四分二十三秒二

△女子二百公尺複賽（下午二時半共分二組）

第一組

第一名 李森（滬）

第二名 陳○○（馬）

第三名 焦玉蓮（滬）

成績三十秒二

第二組

第一名 錢行素（滬）

第二名 鄧銀嬌（馬）

第三名 許梅英（粵）

成績二十九秒九

球類（上午成績）

△足球複賽

北平對四川結果四比三平勝

△女子網球双打複賽

上海對廣東結果二比零上海勝

下午成績（一時開始）

△男子籃球初賽

菲華僑對四川結果一百比二十二菲大勝

△男子次賽

青島對馬來亞華僑結果五十二比四十四青島勝

△女子籃球複賽

平對遼結果四十六對三平勝（十五日上海電）

又關於大會連日成績大概情形已誌本報茲再將茲二三日各項田徑決賽成績及氏名重誌如後以供關心體育者對照

△男子籃球決賽

北平對豫、上半時三十三比十七豫敗、下半時四十四比三十平勝、總結果七十七比四十七豫敗北

劉曼卿女士
三次入藏
現已歸南京

劉曼卿女士、前曾奉中央特派、兩度赴藏、宣達德意及調查工作、最近劉女士復單身赴藏、外間知者甚尠、劉女士經過漢口時曾晤及女飛行家林鵬俠女士、因同輪赴宜昌、換乘汽車到成都、復經打箭爐入藏、沿途改裝僅偪一丁人、携其簡單行李往返路程數萬里、不畏難苦、聞劉女士此行、係因其外祖母喪事、其孝行尤為可風、現茲悉劉女士在藏事畢、已返抵南京矣

戰爭前夕的黑色帝國 （五）

雷緬士拉斯•發拉哥原著 平和譯

第二章 世界上最貴錢的列車

在火車站上、非洲人種的複雜、蔚為大觀、蘇瑪利蘭人、法國人、亞比西尼亞人、希臘人、阿米尼亞人、印度人、安南人、英國人、意大利人、黑人、白人、以及其他有色人種、都擁擠在月台上、汽車和駱駝隊都走過此地、阿姆哈立（Amharci）的少女、立近了巴黎婦人、蘇瑪利蘭的戰士、和意大利人是並肩着、結布提的車站、是有文化的西方和原始的非洲兩者的會合點、就在這種混亂之中、列車在等候着、這是世界上最貴錢的列車、在十九世紀的末葉、有一個抱企業雄心的法國公司、忽然想到造一條鐵路、從法屬蘇瑪利蘭的港口、結布提通到那正在發展的亞京去、法國人同時是冒險家也是理想家、因為雖然他們被亞比西尼亞皇帝米尼立克二世的大事改革所鼓勵、而對於他們本國的利益、却也關心着的、那時亞比西尼亞的貿易有兩條路、一條是經由英屬蘇瑪利蘭的港口瑞拉（Zeila）一條是橫越蘇丹（Sudan）邊境的卡托恩（Khartoum）商隊須走上許多星期、才得到亞京、因此法國人想、假使他們造了鐵路、他們就能使一切交通經由結布提了、他們組織成了法亞鐵路公司、共四萬股、米尼立克二世給了他們這路權、他們所報償給他的、於其他許多東西之中、有來福槍一百萬枝、這些槍、大都是一八七零年式的、現在還可以看見牠們揹在亞比西尼亞兵士的肩頭上

經過了說不盡的困難工作、從結布提到台里達華三百零九公里這一段、於一九零二年告成了、這時米尼立克就用盡各種方法、來阻礙鐵路的進行、最後雖然答應其繼續、但又提出了條件、這鐵路公司必須要國際化、不過雖然有這個命令、管理路的事情、還是由法國人掌握着、在一九零六年、恢復了建築、經過了六年、終於多八千多黑種工人、多年的光陰、在沙漠、草原、火山區中的辛苦工作、於一九一二年、第二段的四百七十六公里、也完成了、這公司終於達到了他們的目的、結布提由着鐵路和阿廸斯阿貝巴聯攏了、但是他簡直破產了、為了要補償股東的損失、因此將他們的鐵路、變成了世界上最費錢的鐵路、由結布提往阿廸斯阿貝巴的單程旅費、須十六鎊、在英國這樣些路、兩鎊也就夠了、貨物的運費是每噸四十三鎊、在英國只要四鎊、誰也不高興這樣的高價、所以貨物依然走着老路、用駱駝由瑞拉和卡托恩起行

一歐戰以後、今皇海賚謝拉錫一世、那時攝政王、名字叫拉斯塔法立、竭力將國家近代化、因此這條鐵路就成了牛利的營業、現在牠更是有利而重要了、拉伐爾到羅馬去拜訪墨索里尼的時候、就送了這公司的股票三千股給意大利、這不能說不是一筆重禮、然而這條鐵路、不單是世界上最費錢的、而且是最慢的、這部列車走完四百六十哩的路、要用三日兩夜的工夫、因為牠在夜間是不走的、所經過的地方、對於旅客和貨物的安全、大有危險

自從和意大利發生事變以來、這條鐵路成了各種外交提議的主題、他重要似乎被人家說得有些過甚其辭、可是鐵路公司却因此而大獲其利、列車上現在是載滿了、當然不能預定座位、雖然在結布提有通濟隆旅行社、乘客必須於開車前、在月台等候實足一小時、是沒有用的、先是海關上的職員走來、檢查我的行李、我的槍械的運入、是嚴行取締着、都打開了、亞比西尼亞為了取締軍火的走私販賣、在結布提就此嚴行取締、一件新買賣、就此應運而起、他們強求着白種旅客、前在站很謹慎的實着、有一個人將那邊一順停着的四十節貨車指給我看、『先生、那就是預備運到亞比西尼亞去的槍械和子彈、兩星期之前由輪船裝來的、正預備將他們送出去、但是巴黎有命令來、禁止一切軍火的交通』他一聳肩、我躊躇着、用什麼方法才可以將這批貨物送出邊境、才平常要六個蘇瑪利蘭人、才能扛得動一隻大的衣箱、我終於走入車廂、而月台上各過坐位了、然而我坐上了、不人物、一列車的旁邊、却引起了我的注意、小販在地上攤着他們的貨物、甚至還有一個出售亞比西尼亞的貨物、都攤在地上、小酒館、機車還是三十二年以前的珍瑞士所造的貨色、確是名副其實的、叫做『犀牛』、因為『犀牛』特別快、其實的名字、牛車的行、於非洲鐵路上、正和一隊牛行的用盡氣力、而受一儘煩惱、司機是一個年青的法國人、戴着一頂他在馬賽買來的白帽、火夫是個蘇瑪利蘭青年、本來是黑的、就更加黑了、機車之後便是五節灰色貨車、一部份裝貨、一部份便搭旅客、第三節是很嚴密的封閉、裏面是一個得到部份火車公司的樣品、假使這一節軍火在路上出了毛病、我們這班倒霉的旅客就只好讓飛到天上去、似乎處之泰然的批貨色的人、可是在那正在旅行的他毫不注意地吸着煙、還有一節白車、引起了我的注意、這是白種旅客乘坐的車子、將近七點鐘時、在這非洲車站上、七點鐘響、簡直要震動天地的尖聲的喇叭子吹起來了、我不定吃了一驚、非部要走三天兩夜長途的列車、居然一些不錯地按着行程表上午七點鐘開行了

小說 媤史 （九二）

鍾吉宇著 周若梅評

第七回 賦驪歌黯然生別恨 絕雁訊宛轉起疑猜

並塊手巾、替他拭淚、好孩子、這有什麼傷心的、難道他沒有信給你就罷了、你便沒飯吃了嗎（白先生誤矣、世間尚有更要於飯者乎）梅麗不做聲、白玉賓又安慰了許多話、才釋手來找梅太太、梅太太笑道、這孩子的事情、天性很厚、義氣也是很重的、因為金先生在這裏時待他好、所以這般惦念他了、白先生不知道呢、他那天晚上不一說起金先生、因為沒有接他來信、一回兒怕他有了什麼危險、一回兒怕寄來的信給別人收了去、每天不知要嘮叨幾次呢（梅太太固以為小孩子是義氣、不知其中實是愛情作用、溺愛則生不明、其此之謂乎）兩人談了一回天、白玉賓辭着回去、便再來瞧瞧梅麗、見梅麗正伏在案上寫什麼、白玉賓把兩手伏住、不讓他看、白玉賓笑道、你寫些什麼（寫情書也）怎麼連先生也瞞起來了、白先生何豈能不給我看、梅麗不肯、白玉賓道、再給你看一張『橙子』、快給我看、梅麗把一個背脊子攤上坐下、把他寫好的、在小信、入懷裏、一面把他、笑道好孩子、豈不是把我看樣瞞着我、外人看了依『梅麗給他糾白玉賓先生當、只得寫給千里的信、先生不過果然完全寫上面寫着、金看不會時、（不肯喊哥哥也、還小孩到底是小孩）你離抗州的時候、不是說每星期給我一封信嗎、現在已有兩個多星期了、為什麼不見你有一個字寄給我呢、我知道你必然是怪我、所以不肯寫信、我怎麼知道你怪我呢、你寫給白先生的信、並沒有提及我、所以我知道你一定在那裏頗以我了、我想我年紀小、總事說話都不知道進退、做要請你原諒我、可是我年紀雖小、也不知道嗎、難道你這樣愛我也不知道嗎（全書皆是類情書）你要走的前一天、小孩子話、獨此兩語、我早晨起到你寓中、你已走的一班火車、又沒有決定坐那一天又沒派人通知我、動身、房裏只剩了一張空床和許多破紙殘紙（牢牢記得此景、其印像之深可知）我心裏十分難過、你道你還要為這個怪我、難說還要來、的話究竟…… 白玉賓看完笑道、寫得很好、文筆都比前進步多了、字也比早前寫的好（友人朱云、要練習鋼筆字、實須多寫情書、作美觀之談、可為白先生此語作轉注）只顧說着、梅麗只顧提着筆笑、不肯往下寫、剛好回到家中、白玉賓笑了便走了、莫秀英、貞姊妹倆已在那裏老等、白玉賓問他們有什麼事、姊妹倆笑道、我們聽說白先生轉到永達學校去了、我們也想跟着轉學過去、不過我們的英文不大好、永達的英文程度又是很高的、恐怕不能及格、請白先生教我們預備預備、就在目前了、白玉賓想了一想道

日本最新發明的

頭腦補強藥

德國原名哈伊得爾

哈麗雅卡

兼能整腸健胃的

如談及頭痛或牙之痛、而食物中所含之燐、極為僅少、且因哭笑、考慮、思慮所有精神活動殆胃腸有障害之設想者、現今仍大無時間斷燐之消費、故燐之有人在焉、此誠缺乏、而即患頭痛、頭疲、牙痛、昏迷、不眠症疲乏等所症者乃當然之歸結也、調腦神經症狀群乃因胃腸不但不如常消耗之燐消給適度之燐、故基於燐之缺乏、及腦神經細胞成分的燐所起之種種之頭腦神經衰弱之主原因所發生之症狀也、症狀自然解決、雖痛過激的使用頭腦亦不感疲乏、且於疲勞之際尤能迅速的回復、不獨此也、而藥中併有強度的健胃整腸之効藥、因此則胃腸起炎症之機能必弱其鎮靜強壯綜合的效果頗堪驚異也

可怕的鎮靜劑之副作用

於斯原因不加老慮只圖止息一時的痛苦的麻痺藥及退熱主配品之鎮靜劑、無論如何、多服結局不過一時的有效、如返復的服用、則因藥質之係上而腐爛胃腸之副作用、頗為猛烈也、因頭痛、牙痛之藥、而感胸中不快、食慾減退、腹內不舒者皆為此副作用之影響、如再進行而成胃潰瘍之奪取生命之重症者、為數不鮮、必須注意者也

此以上之不免有自賣自誇之嫌、請閱滿洲各有名新聞所登載感謝哈麗雅卡文及介紹文供諸位之參考也

於頭腦與以榮養之藥

『哈麗雅卡』與斯種抑制一時的鎮靜劑之內容完全不同、腦神經及與此連屬之牙之組織、其重要成分以燐及卡爾秀母為主體、哈麗雅卡則含有於此痛疾有效之數種有名之頭藥及強壯胃腸之藥以特許之方法而集成者乃日獨醫化學研究所苦心之發明藥也、由來吾人之頭腦須常保五%

無代用藥

『哈麗雅卡』無代用藥蓋因本劑與從來之頭痛牙痛之藥質全然不同、只求一時的止痛而不顧以後如何者之非常識的人姑且不論而其欲頭腦佳良頭腦之症狀根本的治療者、則無如此藥之適宜也

於胃腸有危險之頭痛藥與頭腦榮養劑之差異

欲頭腦之清爽、雖相當抵理人之願望也、但如何能使頭腦清爽、應此之藥迄今為在、只有頭痛之時牙痛之時抑制一時的鎮靜劑為大部分、然鎮靜劑大部分因主配品之關係上如連服之不但麻爛胃腸且又害傷頭腦言之令人不寒而慄、然現有『哈麗雅卡』不但無副作用且尤神益頭腦神經細胞並能強壯胃腸誠為藥效兼備的新頭痛疲勞恢復劑乃日獨化學研究所之苦心發明者之有名此藥為頭腦補強劑之有名德國明腦藥加以健胃強腸之成分巧妙配合之新方劑用治頭痛牙痛及其他腦症狀則立見顯效、而連用之則能滋潤腦細胞使記憶力向上、對於疲勞能增以抵抗力有綜合作用有從來之頭痛劑疲勞回復劑所未有的特長也

此時請試用之

一、頭痛牙痛無可忍耐時

一、睡眠不足、二日醉、吸煙過分之頭重時

一、注意力散漫精力不續時

一、事務功讀疲乏之時

一、月經時、產後之頭重、昏迷時

試用藥文獻免費奉贈

新頭痛疲勞恢復劑『哈麗雅卡』決於胃腸無害對於頭痛神經衰弱記憶力減退齒痛之藥效為證實地試之計如將你所閱覽之新聞郵寄左記地點即將試用藥文獻免費奉上不悞

東京銀座一ノ三 日獨醫化學研究所

▲藥價三角、五角、一圓、二圓、三圓、五圓、各地藥店均有出售

大連西崗商會外交主任

劉煥彥先生

感謝哈麗雅卡治頭痛之奇功

夫人之患頭痛病者往々置之不關緊要蓋因初犯之時不甚劇烈之故耳越一時之間即能自癒或用鎮靜劑治之亦微有一時的功効惟不能除根時治時癒愈犯愈重牽及牙痛眼痛諸症並作夫腦病之主因多由於操勞過度飲酒過量之所致必須加意保養醫藥衛護方不至蔓延劇烈敝人服務社會多年因職務繁雜操勞過度食欲不佳腦血髓之竭枯時患頭痛時犯時癒初不介意豈知愈患愈重延醫診療皆無非給以鎮靜劑治之只治一時之癒過後仍然常犯並無除根之日嗣閱報載有日獨醫化學研究所精治頭腦榮養劑哈麗雅卡新藥出世始購服之微見功效並未意及能以完善治癒後閱報載感謝此藥之文親造訪詢俱云為真正治腦之聖藥也故後連續服之霍然痊癒病根盡除無可酬報轉登報端藉資介紹同病袍澤並鳴謝悃

奉天（其一）

省署召全體職員會議 討論東邊農村復興策
省委會決迅速進行宣撫工作 并通令各縣即日成立縣委會

奉天省公署總務廳，爲復興本省東邊各縣農村疲弊之狀況，於早已成立省宣撫小委員會，近爲積極進行宣撫工作起見，於本月十四日午前十一時，特召全體職員會議新推定之委員長竹內總務廳長，委員奉天特務機關谷萩補佐官，第一獨立守備隊司令部江崎大尉，第一軍管區司令部武田大尉，憲兵隊重永少尉，第一軍區大槻囑託，奉天領事館岩田官補，奉天警察署金井署長，鐵道事務所白井所長，鐵路總局富永科長，省署總務科星子科長，近藤經理科長，藤井財務科長，均屆時出席會議，研究迅速進行宣撫工作，並決定日內通令各縣，即日組織縣宣撫小委員會，以期復興事宜好辦，規定各縣宣撫小委員會之組織如次

委員長，縣署參事官
委員，縣署各科局長
農商務會會長
滿洲國軍隊代表
警務局指導官一
鐵道側代表
其他若干

八家子界保甲 四牌長已委定

南市場警察署南八家子分所界，保甲第四六七各牌牌長先爲楊鳳祥，高玉山，趙文煥，業已他往，署令另選並調查牌長身份調查書，已由該所警長韓禹韜，確定新任四牌長爲張永恒，六牌長爲楊顯和，七牌長爲高海山云

誤捕竊犯一名 判明後乃釋放

南市塲警察署，搜查系員於月之十一日午後六時許在商埠地同義里附近查獲竊犯一人，帶署由司法系審訊，犯人祝殿明，當年三十四歲，原籍熱河省凌源縣南山咀子人，現住市塲南雲集里門牌一〇六號，情因當日赴北市場大觀戲院取信，行至北三經路德國領事館前邊馬路旁邊放舊木板兩塊，當即拾得回家，至上述地點被獲，當時將兩塊舊木板已遺棄於同義里路旁，並申述現雖無正當職業，並不敢有竊盜行爲，經該署藤井司法系員判明確系正人乃釋放云

北關發生火警 焚燬樓房一間

奉天市內連日頻々發生火警，本月十四日上午十時卅分，又有一起，在大北關橫街路關門牌八十三號商戶實陸園飯館（執事人宋廣陸氏）門市瓦房兩間，突由西頭一間屋裏起火，因爲爐皂升火，房上煙筒串煙，火星冒出，延及西隣滿洲洋行樓上空屋一間，警廳商會兩消防隊聞訊趕到現塲，立即將火撲滅，結果實陸園絲毫未受損失，滿洲洋行遭池魚之殃，被焚燬房屋一間損失六十餘元云

市公署新委職員

奉天市政公署，常將改組之前，於日昨十月十四日同日新委辦事員四名，委蘇富春爲總務科主計股辦事員，月薪四十元，周大學，王琦昌，郭樹聲三人爲行政科社會股辦理員，每人月薪均爲五十五元云

竊自行車犯被獲

陶興華，現年二十三歲，原籍奉天省遼中縣人，現住瀋陽縣西南十里碼頭塲南，身染白面嗜好，於本月九日午後八時到大森洋行暫宿，他平日也常作偸竊的事，適被南市塲警察署馬巡官搜查嗎啡館，於大森洋行搜查見該陶興華形跡可疑，當即帶至南市場分所，檢查其身帶當票一張，皮夾子一個，彼經盤詢之下，供述會偸過自行車，當派警協同至市場南分所管內雲集里門牌八號孫桐軒家檢查出自轉車一輛，一同送署究辦云

少婦被抓獲
行使塗改的金票
搜查員帶警將其姘夫逮捕 北市塲署正審訊中

本月十四日奉天北市塲署，搜查員破獲了一僞幣的案子，而同時又審出通姦拐帶潛逃遺棄一幕一幕的供述出來，其事之詳情如下

●陳黃氏●　陳黃氏者，現年廿一歲，她原籍是河南省渭縣的人，自幼母親早亡，在三歲那年跟她父親跑到滿洲來，今日東遊，明日西走，就這樣浪跡江湖，過了十易星霜，纔跟她父親在吉林某一個機關裏找了一點出路，於是另外娶了個後老婆，安家過起日子來，在她（指陳黃氏）十七歲那年，經她的父親作主，將她許配一個當副官的陳世榮爲妻。

●當年過門●　過門後因爲陳世榮歲數大了些，性粗暴乖生，夫妻的感情就不大融洽，這樣同床異夢，過了不到幾個月，起上事變，她丈夫一塊失了業，她的父親生活當然發生問題，她的父親爲了自己生活和前程打算，在大同元年北上赴江省，音信皆無，她的丈夫陳世榮以賭爲業，在賭塲中結交幾個朋友，時常領回家來有一個賭棍

●魏吉三●　原籍是奉天省朝陽鎮的人，現年卅五歲，他是一個以賭爲業的要人的，東走西闖，那地方他都去，而且行爲很是不檢，他跟陳世榮交了朋友，時常到陳家來，見陳黃氏年少風流，他就有心染指，但老不得時間，他終於失望，可巧本年七月間，陳世榮在家中得了營口一個朋友的信，說此地可以謀生活，你趕快來，陳世榮接了信，乃登程就到，囑令黃氏

●隨後就來●　在七月二日那天，陳黃氏跟她老公々由吉林動身到營口去，半途缺乏盤費，她想起魏吉三在朝陽鎮，跟她丈夫有交情，何不

●前去找他●　於是一同到了朝陽鎮，打聽着了魏吉三的住處，投奔他去，述明來意，魏吉三是滿口答應，於是盡地主之誼，說明留她們多住幾天，表面上看來是好心，其實他醉翁之意，正是不在酒吧，陳黃大半了解他的意思，經魏吉三之計劃，在她們到的第二日將她領到他的朋友張星山家，當夜

●實行同居●　恩愛勝似夫妻，一連住了三天，她告辭說是上營口去，我們是後會有期，她同他分手後，她到了營口，在八月初一舊曆就產生了一個小女孩，但她的丈夫仍未找着職業，她因爲跟本就不滿意她丈夫，又加上他鄉受困，她起了異心，她在她過了滿月第二天，她收拾了一個小包，抛下週月的孩子，她一狠心就跑

●到奉天來●　住在大西邊門外南二經路明欽里一個老媽店裏，經人介紹，她曾在姓張的公館當了五天老媽，被女主人將她攆出來，她仍然住在老媽店，在本月二日可巧在大西邊門外一經路又遇見了魏吉三，詢問他爲什麼來奉，魏吉三說是辦事，問她住在那裏，她說住老媽店，魏吉三說跟我到朋友家去住吧，他想念前情，就跟他到朋友家去

●重續舊好●　住在北市場直興闕分所玉祥里邵合喜家裏去住，一連住了幾天，他跟魏吉三要錢，想到市上買點東西，他當時給了他十元金票，他便於十四日午後二時許，到北市場廿七緯路稻香村去買東西，可巧有北市署搜查員曲度民，金連貴，陶世林三人，見陳黃氏拿的十元金票，是一元日本銀行鈔票改造的

●將魏逮捕●　帶到署裏經搜查系長張福運審訊，供錢是魏吉三給的，當經張系長帶檢查員將魏吉三抓來，嚴重審訊，其僞造幣之來源，魏供極含糊，其詳情如何，容訪再誌

兩工人倡嫖 被警察捕獲 因其行包倉皇 看他有點可疑

邢連雨，現年三十二歲，原籍河北省大明府，開鑛四十五里東北辛莊人，現住日站紅梅町二十七番地梧桐木局工人，張德明，現年三十三歲，原籍河北省大明府興鑛人，和邢連雨在一處做工，他兩個人在本月十二日午後四時乘營業汽車九號至商埠地市塲南分所管內妓館雙順堂嫖娼，下車時行走倉皇，適值該所警士佟孝宣，劉寶友瞥見，進而檢訊，言語支離，該工人身邊帶有國幣三十八圓，警士搜得後遂詢問他的錢數，所答覆亦不相符，工人又說前外出在友家，訊其友之姓名則亦不知，實有可疑之處，由該所警長牛景山認該二工人行爲不檢，送南市場警訊究云

六旬老翁慘斃 身浸血泊中 肇事車調查中

瀋陽縣九區桑家墳村南葉木閘子旁，本月十四日晨七時石橋子村董郭金山發見一年約六十餘歲之老人，慘死，血跡模糊，當報告桑家墳分所，經分所報告皇姑屯署，派司法主任蒞塲檢驗，死者爲六十餘歲之老人，身穿藍大衫，青馬褂，週身血跡淋漓，一隻大腿，半連半斷，驗明爲汽車軋死，但死者爲誰，加害者爲誰，刻詳細調查中云

瀋陽縣警察 訓練所開學

瀋陽縣警務局前招考之警察，經審核結果計取一百零三名，決定分兩期訓練，每一期訓練六十名，每期限爲一個月，其第一期已於十四日開學云

收買萬泉園說
三宮主任赴京向中央接洽
市公署積極計畫

奉天市政公署，本年春季擬收買小河沿萬泉園，已誌報端，當時因經費問題，未即施行，但是萬泉園爲全市市民的遊覽之所，亟應妥加修善，以符滿洲西湖之盛名，現在由中央銀行管理，諸多不便，並爲市職所在，社會事業發展之一大點，大都市計劃上不可拋開之一所，因此該署已決心急速買收，以便進行改善之修建大規模體育場，與其他市民所需之建築，然署每年經費無發展能力，欲謀自治發展，實難如願，市民之市稅擔負已不算輕，無增長之餘地，所以無奈該署仍得向中央呼籲，由中央補助，或先借市債，以便早期收買萬泉園，於本月十四日已先派總務科主計股主任三宮氏赴京與中央接洽，本月內市長及參事官或亦須晉京，與中央商確此事，同時決定該署之改組問題云

爲肅清東邊道匪患 秋後實施討伐
奉天省治安宣傳指導班 擬定指導要綱實施要領（續）

討伐地域內之武器，因未徹底調查，其隱匿槍械，當不在少數，應嚴重且以巧妙手段搜查，徹底收回武器，並絕滅背後攪亂治安密秘買賣槍彈者，及介紹者之存在，務須格外努力

警察官以外之檢出武器者，或密告者，即時給與相當武器同收費或賞與之

（三）施療施藥救與

以縣名義行之，即以公醫，囑託醫，除施以簡單醫療，施藥外，於可能範圍內，再診斷全體縣民之健康，加以早期治療，使縣民與縣公署接觸，而期其發生信仰官憲之思想，借以發揚收攬人心之效果

（四）認爲不良者之捕獲訊問

認爲縣內游民，流氓之輩，應一齊捕捉，嚴重調查，有無匪賊之嫌疑，若係縣內居住者，可交與甲長，村長監視其行動，其住所不定者，依情況嚴重處置之

（五）指導保甲，調查戶口，訓練自衛團

徹底保甲辦法之趣旨，及嚴正適用連坐罰，施行考查保甲役員之人材，並隨時選擇適任者任用之

本期中一齊實施調查戶口，以期確悉人口之性別，同時借以收集警察上必要之資料

自衛團之訓練，以徹底補助警察機關爲本旨，使其自覺職責之重要，以期官民一致努力治安工作，斟酌情況令其編成之

（六）指導職業，商議人事耕地之分配，指導栽培替代罌片之農作物，就職斡旋，指導勞働者，指導佃戶農作料問題之，裁斷

（七）利用集團部落

「所謂集家法」爲治安確保計，使山間僻地散在之住民與匪賊絕緣，不得已以兵火燒毀家屋，强制使良民移至集團部落內，對於該良民以合法手段研究與以住所職業爲妙

（八）爲確保治安所須通信道路，橋梁，警備自動車，防護設備及其他警備施設之整備

（九）確定警察署，分駐所之警備區域，施設必要之行政

（十）勸誘不在地主之歸鄉

治安肅正，變成安全地帶，特對於地主階級勸告歸鄉，特別加以保護，使其安度

（十一）戰死自衛團之救恤

對於因公戰死傷自衛團員，除按保甲規約救恤外，應謀立即救恤之方法

六，宣傳工作

（一）關於剿匪施行之宣撫

最近按匪賊之傾向，應依左記民匪分離，對於住民施以啓蒙宣傳，以減滅匪勢爲目的，實施宣傳

一，推贊日滿軍警之勇敢軍規，肅正討伐行動，毫不侵犯住民

二，使其信賴官憲爲住民唯一之保護者

三，王道國家滿洲國，絕對不容匪賊之存在

四，日滿軍隊不肅正治安，決續行徹底討伐

五，日滿軍隊實施討伐後，仍配置要地駐防，以保護良民

六，極刑主義嚴重處斷通匪者

七，嚴罰通匪者，及隱匿思想的政治的，策動份子者

八，對於密報匪賊及不良者，除嚴守秘密外，並賞與及優遇之

九，依保甲法發覺不良分子，關於隱匿責任嚴罰以連坐金

十，檢出或密告隱匿槍械者，按回價值給以相當之賞金

十一，密告槍械密買賣者，對於密告即時賞與之

十二，現出武器改心歸農者，不但准許，且不究既往

（二）對於住民啓蒙宣傳

一，宣傳滿洲建國之眞意，及現勢，並使其協力剿匪

二，使徹底知曉日滿兩國之特殊關係，普及本軍之眞價

三，使其振作自衛自救心，協力官憲，萬勿迷於匪賊之逆宣傳，誘導其欣然來參加建設樂土

四，協力調查戶口，以圖保甲制度之普及確立，而確保人民之生命財產

五，使其絕對信賴官憲

六，如有密報不正業者，及企圖妨害地方安寧者，即時妥善處置之，對於密報者之秘密嚴守之

（三）宣傳方法

宣傳宣撫工作，與治安工作有密接不可分之關係，「宣傳即實行」「實行即宣傳」作爲目標，以期徹底教化啓蒙民衆，以縣公署各級職員及起用當地愛滿洲國人物，以其熱誠第一爲口頭傳宣，由口入耳，逐次波及一般民衆之方法行之，再以救恤，佈告，宣傳單等補助之

（四）宣傳實施之概要

從治安工作之進展，準第二項工作期間，蓋分三期實施之（未完）

警察廳派員調查 會社統計數目
並制定表式限期呈報考核

瀋陽警察廳，查管內會社，（即公司）林立，向來未有詳確之統計，亟應加以調查，以便隨時保護，爰制定調查表式，於本月十四日訓令各警署轉飭所屬各分所派警調查管內會社之內容，所在地，名稱，營業別，創辦人及經理人姓名年歲籍貫經歷，資本等，僱傭人數，製造品，產量，銷出數量等，務期詳細查明，填註所制定之表內，彙齊限本月末呈報到廳以憑考核云

靖安軍出發 赴東邊道剿匪

奉天靖安軍步兵第二團之主力軍，與通信班，爲參加本年秋季徹底大討伐，以期肅清匪患平定治安，於本月十五日下午六時五十分已全體出發，由本天站第一台登車，奉天各機關代表與各法團學校，代表數百人，都到站歡送云

十間房西塔間 設幼稚園站

奉天市電車廠，查小西城門至附屬地奉天車站間之双軌早已舖設畢，從此車輛行駛往來便利，速率增加，乘客必多，惟十間房西塔兩車距離較遠，在兩站中間應再派設一站，以資便利乘客，經呈准市政公署，特在西塔十間房中間之幼稚園門前設幼稚園車站，刻下凡電車行至其地，已實行停駛云

籌備參加大連 籃球優戰勝

大連日本青年會主辦之滿洲籃球優勝戰大會，即將於十六日在連開幕，省方負責人以大會期迫近，茲爲派遣選手屆時參加與賽起見，刻正積極籌劃一切中云

人造乳

救家庭之急，成嬰兒之福，此下奶聖藥，人造乳有悠久之歷史，婦孺皆知

奉天 永年西藥房 監製 發行（任何縣城均有經售 每瓶國幣一元）

膏藥大王

專治腰痛腿痛腸背痛腹痛痛 婦七日無不收有特效

奉天 永年西藥房 監製 發行（各埠藥房均有經售 每貼國幣壹圓）

東印度製
淋排根丸

本藥係東印度賊嘌藥廠製品，專治一切淋症，放尿刺痛，濃汁淋漓，尿道腐爛，尿中混血，陰莖腫大，龜限封閉，睾丸疝痛，腰痛腿酸，尿意頻數，夜夢滑精，本藥決不傷害腸胃，非他藥所能及，服藥後當日消炎消腫，立時止濃止痛，用過千方百藥不效者，請服本藥，立出苦海，準見奇效，每瓶國幣一元六角，特製每瓶國幣二元，外埠購函加郵兩角（奉垣各大藥房均有代理）

總經理奉天小南門裏路東 興記大藥房

願辦分社者鑒

逕啓者，如有希望在本報未設分社之滿洲國各縣新設本報分社及代派處者，希直接向本報函商，必當照章速與准許也，此佈

民聲晚報社 奉天大西關大街路南二號

倍利看

倍利看自來水筆
具有下列之特殊優點！
一、儲墨水管透明、二、吸墨水不用橡皮管、
三、不漏水、不汚紙、四、筆尖十四開夾金、
五、倍利看自來水筆、皆負保用之責、

代理店 天德信 奉天小北門裡
滿電話 四九五七 三四三八 四一二八
日電話 三二二五 二一七三

Pelikan

力勝楚霸王

「保衛爾」

神效牛肉汁

楚霸王力大人所共知，然垓下一戰，卒至烏江自刎，未保天年，何則？蓋心志頹喪，毅力消失，心身不健有以致之耳。近今科學昌明，「保衛爾」應運而出，驅除此種缺點，猶疾風掃枯葉，此各國醫博士及衛生局所共認而證明推獎者也。「保衛爾」內含貴重成分，足能改造體質，增加血液，健腦壯心，滋養精髓，促進新陳代謝，補體强骨，精神飽滿，作事不倦，遇事果決，具大無畏大毅力，精神統一，金石可開，效莫大焉，霸王其下陳者耳

（滿洲帝國全國各商埠各大藥房商店均有出售）

奉天大西邊門外一四一號 日長電話四一八四番
總經理 英商 和記洋行

四經路 七緯路
[illegible]陽電影院

每日●二時●五時●八時●三場

今日開演

天一公司 全部對白 最新三大傑作

「母親」

范雪朋 陳競芳 主演

感盡天下父母心 哭盡世間兒女淚

笑聲淚影激動千萬心靈

母慈子孝發揮人類天眞

倫理巨片

本讀學文英準標照對英華
Standard English Classic
——華英對照詳加註釋——

書名	版本及定價
⊙莎氏樂府本事	華英對照布脊硬面特製普及本…一元六角
	華英對照布面金字道林精裝本…二元五角
（原名）Tales From Shakespeare	
⊙天方夜譚	華英對照紙面精印報紙平裝本…七角五分
	華英對照布脊硬面特製普及本…一元二角
（原名）Arabian Nights	
⊙魯濱孫飄流記	華英對照紙面精印報紙平裝本…九角五分
	華英對照布脊硬面特製普及本…一元六角
	華英對照布面金字道林精裝本…二元五角
（原名）The Life and Adventures of Robinson Crusoe	
⊙伊爾文見聞雜記	華英對照紙面精印報紙平裝本…七角五分
	華英對照布脊硬面特製普及本…一元二角
	華英對照布面金字道林精裝本…二元二角
（原名）W. Irving Sketch Book	
⊙海外軒渠錄	華英對照紙面精印報紙平裝本…七角五分
	華英對照布脊硬面特製普及本…一元二角
	華英對照布面金字道林精裝本…一元八角
（原名）J. Swift. Gullivers Travels	
⊙古史鈎奇錄	華英對照紙面精印報紙平裝本…實價七角五分
	華英對照布脊硬面特製普及本…一元二角
（原名）N. Hawthorne A wonder Book	
⊙阿狄生文報摺華	華英對照紙面精印報紙平裝本…實價七角五分
	英華對照布脊硬面特製普及本…一元二角
	華英對照布面金字道林精裝本…一元八角
	道林紙精印洋裝華文註釋本……實價洋六角
（原名）The Sir Roger De Coversley Papers	
⊙金銀島	華英對照紙面精印報紙平裝本…實價九角
	華英對紙照布脊硬面特製普及本…一元四角
（原名）R. L. Stevenson Treasure Island	
⊙雙城記	華英對照紙面精印報紙平裝本…一元六角
	華英對照布脊硬面特製普及本…二元四角
（原名）A Tales of Two Cities	
⊙撒克遜劫後英雄略	華英對照紙面精印報紙平裝本…兩册各實價洋一元
	華英對照布脊硬面特製普及本…兩册各實價一元半
（原名）Ivanhoe	
⊙泰西五十軼事	華英對照紙面精印報紙平裝本…四角五分
	道林紙精印洋裝華文註釋本……五角五分
⊙泰西三十軼事	華英對照紙面精印報紙平裝本…五角五分
	道林紙精印洋裝華文註釋本……實洋六角五分
（原名）The Best English And American Essays	
⊙高中教本英文名人文選	華英對照布脊硬面特製普及本…一元六角
	華英對照布面金字道林精裝本…一元二角
Selected English and American Essays	
（原名）FUNDAMENTAL RULES	
⊙英文基本作文法	華英對照紙面精印報紙平裝本……六角
⊙英語會話小叢書	華英對照道林紙精印錦裝本…一元

奉天鼓樓北 章福記書局總發行 利用電話三九九八番

奉天（其二）

稅署田賦徵收 會議閉幕矣

各財局長經理官紛紛返任 遵照此番指示進行

奉天稅務監督署、於本月十四日開催田賦徵收討論會議、在該署內舉行、應召參加會議者爲舊省制下五十八縣公署財務局長及經理官與徵收出賦人員約百數十人、該署長修彬、副署長平野總務科長渡部及各關係科長股長等均列席、當日上午九時半開會、首由路署長平野副署長訓示、繼渡部科長等指示田賦徵收注意事項、然後回縣代徵機關之意見開陳正午休息一小時午餐、午後一時繼續開會討、論改進及努力徵收諸議案、午後四時始閉會、此次開會宗旨、在改善田賦徵收以期充裕國庫、經此番會議之後、對於田賦徵收之適切進行頗堪期待云

小學球術聯賽 舉行開幕禮 於三經路小學

奉天市政公署、遵照中央意旨、並爲提倡小學體育起見、於體育週間中、舉辦之小學球術聯賽大會、於十五日午前八時至三經路小學運動場舉行開幕典禮、市署並派員參與盛大儀式、禮成後、男子網球與女子排球比賽即在該校運動舉行、至於男子籃球、則定於十六日開始比賽云

全縣六校 籃球聯賽 中區獲冠軍 成績極良好

瀋陽縣立中區初級中學校、主辦之全縣六中學籃球錦標賽、於十二日正午開幕以來、各隊健兒各使其驚人本領、努力奮鬭、以期各爲本校增光、而抱必勝決心之中區初中、自誓師出征戰無不勝、攻無不克、連獲捷報、遂以五戰五勝之成績、果然奪得錦標歸、該會各場比賽業於十二日午後四時半圓滿舉行終了、宣佈閉會、六校健兒各持大旗排列於運動場中、由縣署王教育局長行發獎式、計第一中區中學獲得冠軍錦標一面、第二紅菱堡初中獲得亞軍錦標一面、而第一之中區初中、並特獎與銀質獎章十枚、其他參加各隊亦獎與薄獎、惟須容後補發、獎品頒發完畢、由王教育局長致訓詞略謂、此次籃球聯賽大會、刻已圓滿終了、所得成績、極佳實出于吾人意料之外、由此可見諸位平時練習有方、以及指導者之盡心、深望參加各隊得勝者勿驕、敗者勿餒、此後繼續努力、以期來屆成績愈爲良好云、致訓詞畢、大會會長中區初中李校長致閉會詞、大意不外勉勵全體選手、繼續努力練習、俾將來角逐於全省全國運動會上等語、致詞畢、大會即告閉幕、各選手亦相繼退場、茲將各隊戰績以及名次表列下

△各隊成績

東台—中區 二十二比十三 中區勝
紅菱堡—蔡台子 二十六比九 紅菱堡勝
沙嶺—桃仙屯 三十二比六 沙嶺勝
紅菱堡—東台 二十二比六 紅菱堡勝
中區—桃仙屯 六十四比二 中區勝
蔡台子—沙嶺 十六比十五 沙嶺勝
紅菱堡—桃仙屯 四十七比一 紅菱堡勝
蔡台子—中區 四十二比十三 中區勝
東台—沙嶺 三十五比六 東台勝
桃仙屯—蔡台子 四十五比五 蔡台子勝
紅菱堡—中區 三十七比十四 中區勝
東台—蔡台子 二十八比二十五 東台勝
沙嶺—中區 六十比四 中區勝
東台—桃仙屯 三十九比七 東台勝
紅菱堡—沙嶺 十六比十五 紅菱堡勝

△名次表

隊名	中區	紅菱堡	東台	沙嶺	蔡台子	桃仙
敗○	○	×	×	×	×	×
一	×	○	×	×	×	×
二	×	×	○	×	×	×
三	×	×	×	○	×	×
四	×	×	×	×	○	×
五	×	×	×	×	×	○
勝	五	四	三	二	一	○
次	一	二	三	四	五	六

警廳限令屠宰業 呈領屠宰許可 領證辦法限本人備呈紙添寫

瀋陽警察廳、近查管內屠夫爲數頗不在少、係自由營行業務、向無正式許可之頒發、殊不便於管理、按照屠宰場法施行細則第十五六兩條之規定、凡營屠宰業者、須照章呈請領取屠夫許可證、領證辦法、限於從事屠宰之本人、購取呈紙、詳細書明原籍、現住所、姓名、年齡、職業、並附本人最近二寸半身免冠像片兩張、及受醫師之健康診斷書、一併呈所在地警察署由各該署長審核後發給之、至於屠夫兼營售肉業者、須另行請領肉類販賣許可證、呈請領取辦法同前、該廳刻已訓令各警署遵照云

奉天法院旁聽記

婆母逼走下道 不從竟遭毒打

少婦上訴請求與本夫離婚

史高氏、年二十五歲、錦縣人、現住該縣屯區四合屯、其夫史書田、年二十二歲、現充自衛團員、結婚已經三年、夫婦感情不合、史家不正、賣大煙爲生、史母李氏性甚丁惡、不顧廉恥、令其兒媳招待煙客、以賺錢爲主義、拋卻操於心外、史高氏是好人家兒女、不從婆母之計、日是生意冷落、顧客不前、柴米維艱之時、責及高氏、常遭婆母毒打、並於六月十五日用沸水一壺、澆燙高氏足面、極盡虐待之能事、史高氏無奈、在錦縣地方法院請求與史書田離婚、而史書田請求與高氏同居、經判准許可、史高氏不服、上訴奉天高等法院、該院十日開審、史高氏身材矮小、穿藍大衫、青襪子、白線襪、和青禮服呢尖鞋、語聲宏亮、不絮不停、史書田身材細高、穿一身丈青衣褲、整齊的分髮放着油光、茲誌審問之經過如後

△史高氏供

問、地方法院判准、你不服上訴本院、今天說說理由吧？
答、不能同居、一他虐待我、二他家門口不正、叫我走下道、三招人亂七八糟的、四把我打個死來活去的
問、就你說他怎麼虐待你？
答、大同二年四月二十七晚上、我回家不讓我進門、他媽叫我父親帶回去、我給叩頭賠不是、當晚他們娘倆還打我一頓
問、打你有傷嗎？
答、有傷二年多也好啦
問、打完後怎麼的？
答、我哥々把我接回家去了、他說把我休了、我還不知道
問、你哥々叫什麼名？
答、叫高品一
問、你和史書田多咱結的婚？
答、我二十二歲結的婚
問、他說休了後來休沒休？
答、後來說和了、我哥々把我送回去的
問、大同二年後五月回去怎麼樣了？
答、回去他媽更壞了、他們家賣煙、他姊々和妹々都當招待、也叫我當招待給他們錢、我不從就打我、還用開水燙我腳面
問、這是多咱的事呢？
答、六月十五
問、有誰知道呢？
答、對面屋的十家長劉九經看見了、報告九署把他媽傳去了、要送她、她說往後再也不敢了、第二天就叫她兒子把我從出去過
問、也不給柴米有誰知道呢？
答、張團練都知道
問、你說他家人品不正有證明嗎？
答、房東都要攆他們
問、你說亂七八糟的、都有誰去呢？
答、任品一任永華等
問、你不是還說他要賣你嗎？
答、他把我送到老田家去要賣我
問、那有誰能證明呢？
答、劉九經能證明

△史書田供

問、你聽她說的對不對呀？
答、完全不對
問、你們多咱結的婚哪？
答、大同元年十二月二十九
問、不是還用水澆她來嗎？
答、那完全是邪詞、過門後嫌我家窮
問、你說沒澆她劉九經能做證嗎？
答、能不能證我不知道、那天她和我妹打架她要尋死上吊的
問、她說你家濫招非人、又說你姐夫和你母親通姦、也叫她跟你姐夫的事有嗎？
答、我姐夫家有房子有地、是我母親姑爺能夠通姦？人家能要她？

至此、史高氏搶言辯語、審判長宣論本案候調查、史高氏你領傳劉九經來調查、遂畫押閉庭

審判長、麗國士
書記官、安恩傑
日期、十月十四

十五日至廿一日 定爲體育週間

省公署令各市縣一致舉行 并頒發標語傳單

本月五日至廿一日一週間十爲體育週間、奉天省公署通令各市縣一致舉行、瀋陽縣除奉令各校舉辦運動會或球賽外、並頒發標語傳單令各校實施講演使人民知道體育與人民健康之關係、茲將其標語傳單覓誌於下

「疾病」是人生最痛苦的事情、若是談到疾病這一層、駭！眞實令人傷心極了、我們滿洲國人大多數著於關病、這得病的原因、就是因爲身體不强壯、身體不强壯、所以外界的疾病、才會侵入的傳染的、如果身體强壯的人、他的抵抗力、一定很大的、外界的疾病、絕不會侵入的傳染的、語云「戶樞不蠹、流水不腐」、以其常動故也、我們果能常常運動、就可以作人群裏强者、能夠享受衣食住行的幸福、同時能爲人類謀幸福、爲國家作大事、假如不講求體育、難免是一個病夫、對着自身上說、生活苦悶不能安居樂業、對着國家上說、不能忠實服務、那就是一個人群裏的弱者、願我滿洲國民、共體這個意思、極起講求體育、不負政府殷殷提倡之厚望才是

人生最大的幸福或快樂、就是自已身體建全、因爲人若沒有建全的身體、不但不能擔當重大事業、恐怕自已生活也難以維持、然而用什麼方法、才能建全身體呢、這個問題差不多是一般人都知道就是講求體育、

我滿洲自建國以來、施行王道、政治修明、看到已往一般頹廢不振、暮無生氣的民衆、不利於國家社會、爲救濟起見、這才極積提倡體育、同時又有體育週間、通行全國的規定、以便喚起三千萬民衆重視體育的觀念、今年體育週間、是由十月十五日起至二十一日止共七日間、凡我青年學子男女民衆們、都要個個趕緊努力鍛練身體、對於自已身家上說、可以掃除疾病、安居樂業、擴而大之、可以完成建全國民、在王道樂土之下、能忠實服務於國家社會、這樣辦來、那才不辜負我國政府提倡體育的本意呢

「衰老」是萬物所共有的、但是人類從生到老這中間時期很長很長的、比較其他動物體柔弱、恐怕活不到幾年就衰老了、諸位要知道、人們的衰老和强壯、不是按照年歲大小計算的、只看他的身體强壯不强壯、譬如年歲雖然是很小、但是身體十分柔弱的、能夠說他是不衰老嗎、或者年歲雖然很大、但是身體確很强健、我們能承認他是衰老嗎、這樣說來、體質强壯的人、是不容易衰老的、那末我們誰願意作老頭兒呢、誰都願意作一個壯年的人、所以我們一定要講求體育、養成健全身體、作一個從生到老天天强壯的人呵、親愛的同胞們、你要願意生得强壯的子女、必須有强壯的父母、倘如父母身體柔弱的、所生產的子女、也必定柔弱的、試問人的生育終生也不過八九次的多少、但是現在要看一看、一個人有八九個子女的、是很少很少、這是什麼原因呢、就是因爲作父母的身體不强壯、或是發生流產、產後死亡、夭亡、如此類似的情形很多很多、諸位想想我們人類有「生」的本能是很可慶幸的、但是因爲體質不建全就減少生的效果、豈不是多們可惜呢、所以我們大家若是願意多兒多女、並且個個建壯、最要緊的是先把自已身體强壯起來、但是想身體强壯、還先講求體育才是

親愛的同胞啊、看々我們的男女老幼、有病的多、無病的少、所以先前才有病夫的徽號、我們要想去掉病夫的徽號、講求體育、那是唯一的目標、願同胞起緊努力切莫忽略

體育週間的要點、就是提倡體育要普徧、風行草偃、喚起民衆三千萬、男女老幼、一齊來、鍛練身心、奮勇爭先、體魄强健、疾病不染、滿洲國民人三千萬、大家一齊立志願、但願今後把體育練、身體强健能吃飯、能流汗、能爲國家把大事幹、那才是滿洲國的健兒男、滿洲國人民三千萬、每年要實行體育週間、官民協力、風行草偃、發將來的光彩、挽既倒的狂瀾、民强國强、眞抱樂觀

衆位想、衆位看、人的生活要改善、大煙我不吸、吃酒找不亂、嫖賭那兩樣、我一樣也不幹、眞若能這樣辦、身體決定能强健、男女老幼運動好、運動好、大家快來跑一跑、跑的快、別自驕、跑的慢、不要惱、總求實在講求體育才算高

五斗居分所 已呈准拆除 新所提築中

南市場警察署五斗居分所、在大西關大街中間路北、天光電影院西首、係早年搭蓋之木板房、前後計共兩間、已年久失修、勢將坍塌、既有危險又與觀瞻不雅、南市場警察署有鑒於此、特呈請上峰、擬將該分所房屋拆除、重新翻修樓房、經瀋警廳批准、該署已包於某土木公司承包工程、日內動工、以是該分所暫行遷移於本月十四日挪到同街上頭路南前大西關郵局舊址內照常辦公、新樓一個月後竣工、再行遷回云

選載小說

落霞孤鶩

——張恨水著——

第三十六回 百日困魔城怕看滿月 一聯留血淚悵失飛鴻

極宜改良環境大夫去後、陸伯淸才讓打開那窗戶、玉如立刻眼前一亮、這時正是夕陽將下的時候、覺得那高大的外一片樹林、有了幾根枯枝、樹枝杪上、葉子也有四分之一是焦的黃了、走到窗子口、向外一看、看々那樹林子裏、正有一個網球場、成對青年男女在那裏打網球、週圍有許多人看、人叢中似乎有秋鶩和落霞在內、又是一陣心酸、垂下淚來、這天晚上、病格外加重、身上發着燒熱、第二天索興臥床不起、陸伯淸嫌在旅館裏治病麻煩、就把玉如送到醫院去醫治、在醫院裏治了許久、已好十之八九、才重接到旅館裏來、這日玉如經過槐樹林、只見滿地下都是落葉、樹上的枯枝、從槐前加上了許多、那枯枝上的葉、也變蒼黑色了、不知不覺、在愁病中混過了許多日子、一到旅館的屋子裏、玉如便默然無語的躺着、到了晚上、在樓窗子上、又看到了槐樹頭上、那一輪圓月、依然亮晶晶的照着人、月亮不是一樣、槐樹不同了、人也不同了、玉如突然站起來、向窗子邊就跑、陸伯淸坐在一邊、心中叫聲不好、正待向前來攔阻她、然而她已奔到了窗戶邊、兩手摸了窗扇、要攔也攔不及了、伯淸心裏亂跳、眼睜睜的又是個墜樓的綠珠、但是玉如摸着窗扇人並不跳出去、拍的一聲、將窗戶向裏關着、用背抵住了窗戶、人向下一蹲、便就坐在樓板上、陸伯淸這才回過一口氣、連忙跑過來問道：你這是作什麼？嚇了我一跳、玉如道：這窗戶外的月亮、好像對我發笑似的、我不好意思見她、伯淸道：你這樣說、你對這個屋子、是有很大的感觸了、明天我送你到城外去靜養幾時吧、玉如道：你是

（二三四）

刑法釋義

律師老遇春著

本書用司法院最高法院及前大理院判例解釋所有意旨按照新刑法章節條文逐條逐句詳爲註解並將各該判例解釋原號原文附錄相當條內指明要旨極便援用末附新舊刑法全部條文上下對照能使變更之處一目瞭然全書計八百頁七十餘萬言精裝一厚冊特價四元郵費二角外有解釋類編（一載大理院解釋二零一二編號最高法院解釋二四五號司法院解釋四百號共計二六五七號）定價二元八角解釋續價七角均按現行法令章節逐類編纂末附號數檢查表查號查事均能一目瞭然三書同時合購減售六元海部郵費二角天津法租界本律師事務所發售

總發行所 遼陽大興書局

預約代售處（奉天大東書局、天德信、世界書局、益順興、學業售書局、胡魁章、新華書局、中和商行、章福記、新京成文厚、哈爾濱大東書局、吉林裕興和書局

解說表明

大滿洲帝國分省詳圖

現已出版

滿洲建國以來、曾先後出版了、帝國全圖、帝國經濟地圖、以及帝國分省圖、新區劃圖、但均是掛圖、而不是訂本的、本圖是訂本的、從前各圖、多出版在新省制施行以前、即有一後出版的、也僅將省的界限劃清算事完了、對於各省的分區都市人口交通、名稱沿革、住民境界、氣候、面積、交通、地勢、地方誌、山脈、工商業、河流、特產、均未能切實分晰明白、本圖副加表解攜帶尤使、內容豐富亦是從前各圖所未有

全書精裝一大冊計四十餘頁定價國幣一元六角郵票代洋十足通用外埠函購每冊另加掛號郵費一角存書無多購請從速

聲明手戳遺失作廢

十月五日鄙方式手戳一枚不知遺失在何處此後無論落於何人之手概作無效恐未週知特此聲明

柳河縣同鄉村住 松樹縣聲明人 梁維廣記啓

請看布路洋行大廉價

本行爲酬謝主顧盛意起見新由歐美採辦各種絲絨綢緞洋服料等一律大減價一割至五割十月十五日起至十月末止請早光臨不勝歡迎

奉天浪速通十番地 布路洋行 印度綢緞莊啓

B. ZONDOVITCH & SONS

本行直由美國總行選辦大水獺皮、狐狸皮各種、蒙欲購求眞貨非他號來一試

ゾンドーウイチ支店 春日町五番

大宗進口男女毛皮衣服、批發零售物美價廉所能並製諸君美麗耐用請便知

奉天浪速通四十五番地 贊多洋行本店 電話二六〇〇號

生乳良藥

產後必需 良生乳 （每瓶一元 外埠加郵三角）

功効 母體健康 嬰兒強壯 乳來如湧 厚而且濃

奉天鼓樓南 歐義大藥房 謹啓

大瓶壹圓 小瓶伍角 外埠加郵三角

代理店▲大連西崗康德記▲公主嶺三合德▲海城素恩藥房▲新京中西藥房▲遼陽咸春堂▲山城鎮永順合▲江省五洲藥房▲卅里堡驛志順成▲吉林五洲藥房▲營口咸春堂▲安東東益增遠▲蓋平咸春堂▲千金寨信仁堂▲四平街和發瑞▲新京義和謙▲熊岳城新泰興▲大連華泰藥房▲瓦房店儒禮藥房▲金州老德記▲普蘭店康德記▲新民同仁醫院▲海城華西藥房▲義縣同昌號▲興城春生藥局

千金寨新華 錦縣仁濟藥房 遼源廣生堂 江省中西藥房 本溪慶和成 遼陽義和堂 鐵嶺義和堂 營口營口藥房 大石橋衛生復 哈爾濱老福春堂 鞍山寶和堂

戒煙良藥

天然清補丸

又名解癮丸

此藥本爲清補品、而兼有解除鴉片癮之特效、已經內部化驗證明無毒、性質和平每日服藥二次、服後可暗中吸煙作事、不寒燥、不吐瀉、初上小癮、三盒七日斷淨、大癮七盒半月斷淨、煙積順大便黑色、小便黃色潤下、不知不覺而疾已除、確原盒退欵、此藥由津運來、受平津主顧熱烈歡迎、男女老幼均按現大洋合算、如藥無效原盒退欵、每盒現洋一元二角、今因便利主顧特運來此、郵費一盒至二角、外埠郵費二角並說明書備索

咳嗽靈藥 清金保肺丸 每盒二十二付定價現洋一元六角、試用包每付八粒洋六分、服後十分鐘見效、多年咳嗽痰喘服一盒全愈、如不信請先試服即知不謬

△注意 新得外感咳嗽服二三服痊癒

總批發處天津黃緯路閻氏製藥所出品

哈爾濱總經理處 獨家經售 道外桃花巷街 閻氏藥房 樓上

▲外埠代理處▼ 京商埠四馬路泰和藥店●奉天城內鼓樓南志雲翔●營口太平康里什字街義順成信記●新街延生堂●奉天城內鼓樓金城大藥房●吉林河南街長盛東●江省城內新新大藥房●大連西崗得勝

MANCHURIAN COMMERCIAL CO
21 NANIVA-DORI
MOUKDEN

本行選辦運滿世界各國各種上等毛皮男女小孩皮大氅皮帽子水獺黑白赤狐狸海龍豹皮灰鼠子及一切應時之皮貨定做男女洋服

毛皮商店 滿洲商會 奉天浪速通二十一番地

欲療過胖請用梅古魯

因過胖而感困苦者、欲趁新秋治療肥滿者 因肥大而困苦之婦人、如斯皆當服用於美容無損害而能爽麗的治愈過胖苦痛之「梅古魯」必能安全得滿足的適宜瘦度之效也敢請過胖者賞用之

各藥房均有販賣

大連 奉天 哈爾濱 東京市京橋區築地ビル

日本賣藥會社

發賣元 メーグル商會 振替東京四五八六三番

中州飯店廣告

本號自開幕以來深家各界過從贊許今爲擴充營業報酬主顧起見特在本號後院建設新式禮堂裝璜雅麗設備整齊喜慶宴席特別價廉刻值天寒應時新菜各種火鍋烤涮羊肉及有研究之扒熊掌均已備齊可請惠顧諸君駕臨是幸

地點奉天城內鐘樓南 滿洲電話二九一八號

本莊主人謹啓

喜出望外

新藥 淋滅丸 五淋白濁妙藥 一瓶根治

婦女妙藥 女自寶 調經理氣舒肝健脾 胃潤腸便轉弱爲强 種子良方

總發行所 奉天大西門裏 凌雲藥房 電話三一二一四番

醫識

女性衛生須知（由結婚以及育兒）（續）

醫學博士 中島精

小兒之養育

（四）洗浴

關於小兒之沐浴、在生下後不滿一個月之間、務必不在普通之澡堂裏洗、就是白天用澡盆給他洗倒好、洗澡水的溫度、在冬季由三十九度以及四十二度、到了夏天則比較冬天低下一二度也可以沐浴時、在午前十時或午後三時前後、即授乳後過了一時間左右的時候爲合宜

關於洗法、先用大手巾把嬰兒身體通盤的包起來、於左臂托着嬰兒之脖子、得留心別使水進耳朵裏去、把它的腦袋擡舉一點、用大指及中指之兩指、壓住小兒的兩耳朶、用右手壓着屁股、給小兒的浸在溫和水裏去、靜靜的洗着、取暖了一霎時、可放下右手、拿胰子擦于消毒布上、先洗去腦袋以及脖子、腋窩、手掌、肚子、胯股的次序、就中對於起皺的地方、得加上注意給洗下去

其次給洗脊梁、可是若放了手、嬰兒就害怕起來、所以用左手把嬰兒的胳臂好好的支住、使小兒俯着、由背上以及臀部洗去纔是

關於驗面、另備臉盆、把清潔的溫和水倒上、靜靜的給洗去、不可在弄污穢的洗澡盆裏洗、而且對於嘴裏把浸在溫和水裏的消毒布、纏上小指頭靜靜的給擦去

洗浴的工夫、大概由七分乃至十分左右爲適宜、洗完了就好好的給擦去濕氣、於胯股及肐肢窩裏撒着撒布劑、而快點兒給它穿上衣服纔好

（五）抱孩子的及背負的方法

嬰兒不到三四個月、脖子未能成穩固、所以爲母親的把自己左邊的胳臂給它做爲枕頭、把右手托着屁股、使小兒稍微斜着躺臥纔好、到了四五個月、脖子可就漸成穩固、所以立起小兒懷抱也可以、可是抱的不要太緊抱着嬰兒而搖動更不好、再者當在背負嬰兒之時、總得紐帶繫着鬆一點、就中對嬰兒的胸肺、肚子、脚等的地方不可繫緊纔好、並且留心不叫嬰兒的脊梁往後頭打挺、務必把紐帶的面子儘量展開着繫下去纔是

再者背負嬰兒的婦人髮毛、若是進嬰兒的眼睛裏去、恐可要傷害了、所以把頭髮梳的齊整、不可披散爲緊要、家裏有老人或是幇手的時候、因爲對嬰兒寵愛過度之緣故、大家都是輪流着懷抱、至於在褥子上睡眠的習慣、弄成不育、其結果則不知不覺的、由發育上看來、其成績也是不好、所以任着小兒的動作、使它自然的躺臥爲合宜

關於睡覺的這一點、爲母親的時々把小兒的身體傾着、或是使它翻身、則它的疲乏就可歇過來、總之按着一定的時刻及量、有條不紊的給小兒吃奶、而且用的襁褓、是弄乾的覺着舒服、則嬰兒常呈着很安穩而高興的樣子、可躺臥過去了

（六）衛生的襁褓

因爲洗乾淨的浴衣、是誰也覺乎很舒服而且正便利的、所以爲做小兒襁褓計、先把如此浴衣折開、再用熱水好好的洗去、晒乾了就照各式各樣所用的大小、裁起來做襁褓纔是

關於襁褓、儘先兒在嬰兒的身上、用的料子是法蘭絨爲最好、但是爲着過後可做成三角形襁褓的目的、務必把面子弄寬一點的裁起來而存留一下纔是、至於現時所流行的膠皮製覆布、則無奈在這種布的裏面是容易弄蒸熱起來、由衛生方面看着也不算是良好的

關於其大小及用法──把上述的毯料裁着三尺四五寸寬而做成輪形的可要兩件、裁二尺五六寸寬、而照着輪形縫起來的要一件、把這三件合着爲一包、豫備如此襁褓可有二十包則大概能彀有用了、上述之用法是爲着喂母乳的小兒說的、對於人工榮養小兒的時候、因爲它們排出尿水來非常的多、所以得備辦三四十包的襁褓纔好

對於生下後不過一個月左右的嬰兒、在股間用消毒布兜着而在其上面把脫脂綿或櫻紙兩三張套上用纔好

等到嬰兒會爬着走起來的時候、爲着做運動很有靈便的意思、比較如上所述的物件索性用三角形襁褓爲合宜

總之用襁褓的法子、對於女兒把後邊給兜着厚些、在男兒則把前邊弄厚一點纔是（未完）

關於肛裂和肛瘻

肛裂

肛裂即肛門內一破傷、平常多不甚大、患者除大便時外沒有多少痛苦、肛裂的性質是與瘡相似、肛裂的原因第一是大便閉結時硬糞割破肛門、大多數的肛裂祗有一處、梅毒或痳病有時也雜在肛裂之內致肛裂不易治愈、淋病與花柳性白帶也有時引起肛裂、以上肛裂多是同時發生好幾處

肛裂的痛是發現在大便時其理由用不到解釋、疼痛常是如刀割或子彈穿一樣肛裂淺的每次痛不過數分鐘、肛裂深的每次痛的時候較長並且也劇烈患者想起痛就不敢大便所以常要拖延、這樣不是辦法、越是閉結糞也越乾越硬、下次大便時肛裂被割破還要深些、有特別深的肛裂大便時疼痛就要非常劇烈且常歷數小時之久

肛裂宜於裂口小時留心治療、若是裂口過深經時過久容易成爲肛瘻、那樣苦痛還要加多、普通的治法如下、食物中老的粗菜蔬可免去、因粗糞可割破裂處每晚注入肛門內兩三匙棉子油或別種植物油、一可使糞鬆軟、二可滑潤、大便時不受裂處也可快々長好、如服瀉藥宜擇礦油或卡司卡拉類、瀉鹽不宜服因如水狀的糞特別激刺肛裂、宜注意清潔、早晚宜用消毒紗布蘸熱水洗淨肛部、後用硼酸藥膏包好、若是過於疼痛時可擦科卡印或嗎啡藥膏以作臨時補救、用普通方法假設不能收效時須採用外科方法解決

肛瘻

肛瘻或稱肛漏是肛門部的一特別慢性流膿管、多由於肛部膿腫之膿未能洩出所致、其管口常通到肛旁與直腸內、或一端通內或通外而一端埋在肉內這是一種很平常的毛病、全國患者至少有幾百萬人、其中患者經十年二十年不愈的也不是少數

肛瘻有好幾種、一種是「完全肛瘻」即瘻管一端通出肛旁而一端通入直腸內、一種是「不完全肛瘻」即管口一端通入內或通出外而一端口埋在肉內、其內通外不通的爲「外盲肛瘻」、其外通內不通的爲「內盲肛瘻」、通直腸的內口常是一個通皮外的口常是好幾個、這些管子也不常是直的、而多是曲曲折折的、這種毛病與「老鼠瘡」相似、其不易治愈的原因就是因曲曲折折的瘻管排洩不易、用藥不易

變態反應現象論（一） Allergie

（譯自日本治療學雜誌第五卷四號）（劉雲青）

所謂「阿吉」Allergie狀態者、乃對於病人不起反應的程度之物質、而有過敏狀態之謂、惹起其過敏現象之物質、名爲「阿列耳原」、此有蛋白、食物、花粉、塵埃、血清、細菌、及其產生物質等、關於「阿列耳吉」的實驗研究、其試驗動物主用豚鼠、先從過敏症或過現象樣之反應的實驗出發、而將斯等多數之實驗成積、與人體之、「阿列耳吉」現象、比較對照而研究之者也

「阿列耳吉」之基礎的原因中、無關於其反應之强弱、首先所宜舉者、即須依Mendel氏法則、其所遺傳之粘膜的遺傳素質、例如今有兩親皆有「阿列耳吉」之既往症者、則繼而現於小兒之「阿列耳吉」比兩親之父或母某一方更爲早期而且强、並對於治療、通常亦極其頑固抵抗、成立「阿列耳吉」現象之第一因子、乃血液中存在異種蛋白、或某種藥物有重要關係、在過敏性之狀態者、許多情形、非只某一種「阿列耳原」其以外有比較多數於「阿列耳原」爲感受性、有時可舉六十種、乃至以上之「阿列耳原」又雖同一之蛋白有時因時間不同、對此而生之反應、亦未必相同、乃呈不同之「阿列耳吉」現象者往往有之、花粉、塵埃、馬、動物之頭垢等、而由呼吸媒介物而由胃腸、或一旦經由母體、介以乳汁移入體內、最著者紐約大學之Ratner氏Bclleaus研究、由豚鼠實驗、證明異種蛋白之由胎兒吸收及介以母體乳汁、而移行吸收於小兒之事、殊可值注目據此實驗、惹起「阿列耳吉」之物質、當然非人乳本身之蛋白、乃母親攝取食餌性蛋白、未安全消化而移行於血中、繼而現於乳汁中之蛋白所致也「阿列耳原」者、或不受變化、依其原來之蛋白、或以簡單之化水分解之型、或分解有類蛋白（proteoses）乃至百部頓（pepton）而由消化管進入流血中、蛋白過消化作用、其分解愈近於完全則過敏現象之「阿列耳原」性愈爲輕微、原來百部頓之於「阿列耳原」性、如更受充分消化作用之時、則反應更爲微弱也、大約食物、幾乎一切、皆具惹起一阿列耳吉一之可能性、吾人最屢遇見者乃爲蛋白與牛乳、其他亦可舉、小麥、燕麥、馬鈴薯、碗豆、菠菜、大豆玉菜、花菜、芥菜、（紅蕪）洋柿、鷄雛、牛肉、小羊、豚肉、巴達杏、林檎、鳳梨無花果、草莓、檸檬、肝油蜂蜜、朱古律等等

「阿列耳吉」反應、所現之型、有許多樣、個人的相異或在同一原因之時、由時間之不同、一症狀亦因之相異、不止此也、雖在反應所現之部位、乃至範圍、亦是局所的或全身的、例如由於攝取不同化之蛋白「阿列耳吉」現象、則現於消化管、或介以空氣吸入之、則現於呼吸器系統、有時有招來全身症狀者、其他由發生狀態觀之或爲急性、或爲慢性、或爲緩徐、或爲激烈等等、至於從接觸蛋白起、以迄症狀之發現、其時間的長短關係、雖由患者而異、但同一個人者、大概一定、但如個人不同、雖依同一之蛋白、却未必惹起同一症狀之「阿列耳吉」、且雖在「阿列耳吉」一狀態亦由其一阿列耳吉一不同之蛋白、而初次吸收之時、通常不起反應依此最初之接種、而成感作狀態、其後經五──七日潛伏期、由第二次之吸收、當然可得現反應矣、如彼血清過敏症然、在種種之疾患、而用抗毒血清尤其用馬血清之時在初次不起何等反應、而於第二次之疾患之際、只用少量抗毒血清之事、乃人所周知者、又關於潛伏期之事、有於三個月乳兒、廣續數日間、與以卵之「阿耳布敏」（Albumin）其後九個月間亦未現何等反應之例外的有趣味之實例者、又稀有者、乃「阿列耳原」介以空氣、由呼吸器吸收、如其感作、可達有惹起全反應之程度、則於呼吸器得現「阿列耳吉」症狀、亦爲可能例如結膜炎、鼻加答耳、或有特殊噴嚏等症狀之花粉熱（一種夏季熱病）乾草喘息等乃以空氣爲媒介之方法而起之、此乾草喘息、在季節的禾本結實之時期、或開花之時期、每年爲一定規則的而顯出、六月七月發現、八月九月終熄、喘息症常見之、「呼嚕」「呼嚕」響、乃由氣管枝之收縮而起、帶慢性頭痛症者乃廣續的長存在之輕度「阿列耳吉」所致、可以此解釋之也」

症狀等、有想起「阿列耳原」者例如其發起爲季節的、則「阿列耳原」之可疑、與其謂由食物、勿寧謂由於花粉或塵埃、較爲濃厚也、又其「阿列耳吉」爲慢性、當時季節的而症狀激烈之時、乃由於花粉與塵埃兩者而致、即塵埃者、招來慢性反應、花粉者、招來季節的憎惡也、在都會中心、周圍不見出何等「阿列耳原」之時、竟探知由二三花粉、偶然成其「阿列耳原」者有之、患者近處有馬廄、或近來有乘馬之既往症、因而得預知馬爲「阿列耳原」之事、又同一屋內有手飼物之時、其動物之毛而成原因者有之、例如枕之毛、舊毛被褥等之馬毛、有疑爲原因者玩具中帶多毛的態、有毛的犬、小馬、衣服或毡帽、或含兎毛的拖鞋等亦有成慢性「阿列耳吉」反應之原因者COlumbia大學教授Rosa氏曾談以下之實例、與白鼠同室而爲研究之一研究生、因對於白鼠毛而成感受性、終於因保全健康、而愉快作業之故、不得已改換其他種類之工作云

詢其既往歷、不得決定「阿列耳原」之時、則須於患者前膊試以皮膚試驗、最初供此試驗之「阿列耳原」先用最多惹起「阿列耳吉」之蛋白、乃至其他攝取食物之蛋白、或可疑爲在既往所歷上有起「阿列耳吉」的關係之花粉、塵埃等用之、若以此方法、而不明其原因之「阿列耳原」依既成之表、就三〇〇──四〇〇蛋白、順次試驗其得否滿足之結果、此行於種種條件下、而有多數方法、就中現今最普通用之方法、爲由皮膚反應之皮膚試驗、即以粉末之微量、稀釋爲十倍、取其一滴、置於淨拭之前膊上、以足耳開Piquet針、自稀釋液上面穿刺之、若本患者、對於該蛋白呈特異性的過敏、則經一五──二〇分鐘、現陽性反應、久者其反應能存續二小時、即成〇、五──一、〇種之丘疹、中央部隆起、周圍帶紅色暈、當然、此反應亦要與對照之穿刺比較之、自勿待論也、但一回檢查、反應不鮮明之時、可經時再次試驗者有之由皮內注射之檢查法、乃將無菌的蛋白溶液之一定量注射於皮內之方法、其「阿列耳原」之選定、與反應之判定等、與前者穿刺相同、但在本法、反應更過於鋭敏、因而陽性率更高、從而眞性反應與假性反應之區別、有不得顯然者、且又用於乳兒之際、有伴較難等之難點、是故依本法、而反應可疑之時、則可併用其他諸檢查法以確實判定爲要也

沙眼病

娛樂場的手巾
切不可擦眼睛

病原 沙眼是一種慢性傳染病得之甚易治之甚難、平均中國人百分之五十患沙眼、工廠的工人患沙眼者佔百分之九十、學校的學生佔百分之二十五沙眼之盛行實可驚人

症狀 初患時眼發癢怕光、起床時眼瞼粘結不能立刻睜啓、眼皮內部生長許多疙瘩、其形如沙、故名沙眼、那些小疙瘩初硬而透明、以後破裂生膿愈後生疤、上眼皮變重下垂、失去原來牠的活潑與精彩、待疤一縮、眼皮即向內捲眼毛與眼球互相磨擦、眼睛就紅腫起來、此時如無相當的治療、眼球就生瘡破穿、就變成瞎子了、沙眼是富有傳染性的若聽其蔓延不加防範爲害甚大、所以有病者、不可不速求治療、無病者不可不從事預防

治療方法 醫界對於沙眼、尙未發明一個良好的治法、目前的治法、就是用硫酸 或硫酸銅即監礬、許多沙眼可以治好、不過需甚時甚長、且有相當痛苦、就得了此病也就沒辦法、只好忍痛把牠治好、因治好了不獨自已無病、且可不再傳染別人

預防方法 病人的與眼淚眼矢、都有沙眼細菌、所以病人的手巾面盆等用具、無論在家、在學校及客棧內、都當劃分界限、不可彼此亂用、我國的戲院、飯店、輪船、火車、以及一切公共娛樂地方、總用公共的手巾、實爲傳染眼病的媒介、故切記不可用之擦眼、否則不獨沙眼、即淋症以及其他眼病、無不可藉之傳染

殺臭蟲

臭虫在昆虫種類、爲一尋常而又特奇之害虫以專吮人血而生存、蕃殖之速、人莫能治、含有世界性、目前世界各大都會中、咸有此害虫之踪跡、英美人呼之爲害虫（Bad Worm）亦呼之爲南京虫（Naking Worm）南京虫係轉據日本名詞、日本以中國南京最多、故稱之、實此虫非中國產也、中國交通不便利之窮鄉僻壤、此虫全無、即係明證！美日現均有專營捉臭虫之公司組織、用科學方法治殺、中國人治殺方法、向以用沸水或煤油等方法治殺、竟收一時之效、過後爲患仍然、現正準備亦用科學方法、爲人除此擾寢之害虫、其辦法有兩種、一以住房之一千立方寸爲標準、用青化鈉一磅硫酸一磅半、清水兩磅、合成硫酸鈉治殺之、治法先將門戶窗牖嚴扃、板縫全糊密、用磁質盆盂先盛清水、繼置硫酸、然後則以青化鈉用紙包裹擲入、人即返身外出將門緊閉、此等藥劑立化毒氣氣體、因輕於空氣、故無孔不入、臭虫與卵、一觸威斃、爲時約一句鐘、即可捻鼻屏息呼吸啓窗戶、將毒氣放出、再隔二句鐘、人即可入內、另一方法、則以輕小蒸氣機、燃置於嚴局之室內、使不外透、發蒸氣至百度、臭虫虫卵、亦可立斃

齒牙的保護

吳仲伯

一、緒言

我寫這一篇的動意、就是因常聽國人說：「牙齒無大病痛死無人醫」的一句沒有意義的話、對于自己牙齒不知保護不知衛生把一個消化第一個利器看作不值分文、所以特地將齒牙衛生的重要、偷閒寫給讀者

牙齒關係人身健康非常的重要、我們言語的清朗容貌的醜美、精神的暢快、消化的强弱都是齒牙幫助的效果、倘若我們、一個門齒脫落、發音就不準確、倘若臼齒脫落、咀嚼就發生困難、牙齒如果經一次疾患的侵犯、就會腐蝕而缺損甚致脫落、以後是沒有恢復的希望、所以齒牙的重要、實與其他身體各器官、不可同日而語的、牙齒若保護適當、不但與身體健康有莫大的關係、而實與人生壽命亦有不少的效果、牙齒在身體器官中是最忠實的信徒、你看我們吃的食物、酸甜苦辣、硬軟涼熱、都是我們牙齒先把牠壓迫咀嚼細碎、然後自自然々吞下去了否則就是山珍海味、不過望洋與嘆而已

普通一班人都知道、吃的食物消化是由胃消化的其實我們若沒有牙齒、不能咀嚼、因之食物與唾液不能充分混合、囫圇吞下、食物在胃裏也就不容易消化、食物不能消化、就能使身體發生種々疾病、如營養不良、大便秘結、消化不良等等的病、身體方面則易於疲勞、生活力減弱、容易受病魔侵襲甚至壽終正寢、亦在所難免、所以齒牙是人身健康上很重要的一個器官、我們日常所食的食物、第一道消化器官是要看在牙齒的功作、我們不要看輕了小小牙齒、實實際他與我們身體的健康正大着呢！所以我們要想身體健康、就得先保持牙齒的健康這是沒有疑意的

（二）齒牙爲什麼蛀壞

蛀壞了的齒牙醫學上稱之爲齲齒、他的原因、一種係營養不良的關係、就是吃的東西不合適、一種就是刷牙不干淨或不刷牙、使食物附着在齒牙的凹陷部或接合面、經過日子久了、就在口腔裏面由細菌的作用而醱酵、發生乳酸、先溶解齒牙表面的琺瑯質、次漸波及其下層的象牙質、於是便起齒牙的崩壞、原來牙齒是石灰質所組成、所以容易因酸質而脫灰軟化、石灰質脫灰軟化而基質的有機質、因外力器械作用的打擊、更容易破壞、所以發生蛀壞了窩齒、在窩齒裏面漸由食物堆積同侵入破壞牙齒組織、更波及在齒牙中心的齒髓、失去齒冠、而致陷殘根的齒牙了、此外如口內不潔、唾液變性、消化器官的疾病、外傷、食物料理法不良、以及齒牙的組織形態不完全等這都是直接發生蛀壞齒牙很重要的原因齒牙病雖有種々、但是最多見的、就是蛀壞──的齒牙這一種病症

（三）蛀壞了的牙與疾病的關係

蛀壞了的齒牙不僅是局部使人痛苦難忍、並且是種種疾病的起源、因爲齒牙蛀壞、食物不能細嚼、消化即爲不良、日久營養缺乏、致身體抵抗力減低、易爲疾病所侵襲、故牙壞的牙齒、可爲種種疾病的誘因、最常見的如貧血、胃腸病、骨節炎、心臟病等、所以有人說牙齒是人身健康的鎖鑰、就是這個道理

（四）如何的保護牙齒

沒有齒病同胞每天應早晚及飯後各刷牙一次、但是刷牙同牙粉實要十二分選擇不要以粗劣的牙粉去刷牙、不要用不合口腔過大的牙刷、我現不妨介紹一個很合衛生又合口腔的牙刷與讀者諸君一用、這個牙刷工廠是幾位大夫開辦的、他們所出的牙刷完全適合口腔部位還經過嚴密的消毒、處處均有十分研究、對於刷潔牙齒很有幫助、因爲牙齒刷的不潔是與牙有關係的、我們要牙齒清潔、所以就要注意這種刷牙的工具

（五）如何預防齒牙的疾病

食物對於齒牙也很有關係、不要吃過酸過甘味的食物、因過酸過甘類食物、不獨刺戟齒牙、而且在口腔內很容易起酸性醱酵、不要食煙酒、因煙酒能間接使齒牙損害、食物不要過於太熱太冷、太熱太冷能使齒牙琺瑯質受損、我們要預防齒牙疾病、必須要保持齒牙清潔、食物的選擇、牙刷牙粉選擇、這都是很關重要的

談談生產痛

李興

婦人臨盆時是免不了要受些痛苦、生產痛是一種生理作用、平產約歷半日至一日半之久不等、第一次生產的疼痛較多些、至於爲什麼生產要痛、平常人多是不十分明白、痛的由來是子宮一陣一陣的收縮、胎兒的頭在產前比產道直徑大、所以必須有一陣一陣的收縮、才能將胎兒的頭擠小、使合於產道之大小、胎兒頭的幾道長骨節原來是活動的、由子宮一陣一陣的收縮、漸逼漸緊、頭之大塊骨於長骨節處便疊起、於是頭之徑也減小了、產道不是一直道、隨子宮收縮作用頭顯也曲折順產道而下行、頭必須達到一定的位置、否則爲難產

這完全是一種生理作用、由子宮收縮（即痛）胎兒頭縮小、再經產道頭達到一定位置、子宮頸口也漸隨之放大、直至各種作用都達到一定限度、胎兒頭被迫出產道、其次胎身隨出胎兒就完全生出胎兒落地後的停歇分鐘至二十餘分鐘一陣較平和性的痛又起、直到胎盤排出生產痛就告一段落

難產不但是痛、並且有時還有性命危險、不甚嚴重的難產、產婦多受些痛苦、然後可以安然度過、至於絕對的難產、必定母子兩傷、非施行特別手術、原始人類男女都過的是粗野生活、全身肌肉都充分發育健全有力、一遇生產肌肉收縮有力自如、於短時間之內生產就可完畢、並沒有特別痛苦、現在南美洲的紅印第安人、他們所過的仍是太古生活、這些婦女生產、都很容易就是我國鄉間種田的婦女生產、也不算得什麼特別事、生產較難痛苦較多的是現在過舒適生活的、他們的肌肉發育的很不健全、並且也不活動、所以生產不大容易

疾病質疑

程瀚章

●卡他兒性黃疸和急怪黃色肝萎縮●

問、什麼叫做卡他兒性黃疸？

答、這也是黃疸的一種、流行性或地方病性發生的、多見於二十歲到四十歲的男子、

問、他的發病的原因是怎樣的？

答、病原細菌未明、大都是因爲狂飲暴食而起胃腸黏膜炎的結果、

問、加他兒性黃疸的病狀怎樣？

答、普通先起全身症狀像倦怠頭痛等其次起胃腸卡他兒的病狀像胃部膨滿、食慾缺乏、舌苦、惡心、嘔吐等、肝臟腫大、一二天後皮帶和黏膜都起黃色五六天後黃疸色達最高度、發高熱

問、病人的大小便怎樣？

答、大便秘結、間或泄瀉、大便因爲缺乏胆汁色素、所以呈淡白色、小便中却有胆汁色素

問、這種病要經過幾天？

答、大約需三四星期、輕症的時候祗十天左右就行

問、卡他兒性黃疸的治療方法怎樣？

答、都照器械的黃疸治療

問、什麼叫做急性黃色肝萎縮？

答、這是因爲肝實質的脂化性破壞而起的萎縮症、原由於梅毒急性傳染病、或常侵三十到四十歲的姙婦

問、急性黃色肝萎縮的病狀怎樣？

答、可分二期

問、第一期的病狀怎樣？

答、第一期發生胃症狀像食慾不振、惡心、嘔吐、胃痛、肝臟部疼痛、就此發生黃疸、這一期的經過約數天到二星期

茲爲便於閱者諸君對於平時保養身體預防疾病之衛生與感染病症之治療方法以及一切醫學問題倘有疑問來函質詢起見特闢本欄專爲解答以資參考並訂投函規約如左

（一）提出之問題文字務須簡單明瞭繕寫清晰

（二）來信請寄滿洲報醫識問答欄收啓

（三）來信郵費不足者不收（四）署名隨意

問答

一二七

問、敝人某日於家庭、維持家務、因某項有劇烈之操作過度、致腰部誤碰石上、當時疼痛、頗堪難言、後越二日不知何故、自局部流下怪物、其狀如卵略微初疑血塊、但見其狀極爲可疑、遂持樹枝以攪之、未破、復用力攪之、始貫透、其後局部血水流出、經過兩三日而未止、嗣後漸見月經、但不知該物究竟何物、是否病、因姙娠者受上述之影響、能遺胎否？敬請賜教、儒婦啓

答、無崖矣、局部流下怪物、未經實驗、不敢妄斷、力攪始透、非血可知、水後見經、流產近理、然莫須有不足服天下、欲得確診、須詳症候

解答者 大連岐山醫院長 醫學士 楊鳳忌

胃病靈藥 **太田胃散**

藥價低廉
四十天服量 金壹圓　六天服量 金貳拾錢
十七天服量 金五拾錢　兩天半服量 金拾錢
十天服量 金參拾錢

食從口入病亦從口入、蓋胃者納食之器、人身所賴以養生、誠爲極要之關鍵、是以胃氣强則化食旺盛營養充盈身體康健百病不侵、反之胃氣弱則消化無力營養不足身體疲憊諸恙頻生、按飲食失宜運動缺少暴飲傷食嗜酒濫醉吸烟過度亂食辛辣中暑傷風受傷等、是皆損傷脾胃之機能凡百胃疾由之而起延成萬病之根源、況當天時不正疫癘發現之際起居飲食苟有不愼胃必受損外邪卽趁虛而入、眞可怕也、於此乎胃病一起斷不可忽、若輕忽之終必釀成重症悔之不及、故今日覺消化不良飲食無味以及身體不佳或既患胃病者、無論其新久輕重如爲護身計要速服補藥芟薙病根以免禍患確保康健最爲緊要、太田胃散係胃病惟一之靈藥人生必需之藥品、質純味爽價廉效大、輕症一服消毒開胃痛苦立止、久症連服除病斷根轉弱爲强、無病四時常服之則健胃利脾營養滋潤神壯體强百病無憂咸享壽福、凡經服過者莫不交口齊稱神效、遠近馳名傳播中外、語云宜未雨綢繆、希重衛生諸君勿惜區々之小費速購服此靈藥增益體力却病免疫以永保康寧是禱、又倘常備存之以濟他人之急功德非淺鮮也、特此佈告

主 脾胃虛弱 飲食停滯 吞酸噯雜 胸膈窒悶 宿食不化
治 腹痛作痛 水土不服 口吐清水 口臭難聞 船車眩暈嘔吐
效 夜臥不安 口角流涎 過飲過食 腹脹胃痛 多食油膩生冷
噯氣連聲不止等症 倘烟癖者吸烟後服之能預防中毒精神振發有意想不到之靈驗

總發行 日本東京市 太田信義藥房謹啓

滿洲全國到處各大藥房均有出售

秋風

（張奮祿）

光陰好似射箭般的飛快、匆々之間又到了秋天、涼々的秋風陣々的吹過來、天氣日日加寒、把路旁的樹木摧殘得七零八落、憔悴的黃葉鋪滿在地面、街頭的人們都穿上了一件深色的寒衣、郊外青青的草、美麗的花、本來都很鮮美、因受不住寒冷秋風、都萎枯凋蔽、無力的倒垂了

甚至連花園裏無數的名花、也被殘忍的秋風摧死、只剩了幾十盆菊花、可以和秋風決戰

可愛的燕兒、也受不住那毒辣的秋風、便成群結隊的一齊飛到南方去了、只剩了無數的麻雀、整日在光禿的枝上、像開音樂會似的唧々喳々的叫着、非常嘈雜

秋風啊！秋風！這都是你幹的好事、你爲什麼這樣殘忍？把花草樹木摧死、把可愛的鳥兒凍走、秋風呀！你眞可惡可恨

空林的晚風

（薛有慶）

日暮沈沈、風聲瑟瑟、傍晚我到村邊上的空林外一看

唉！這才幾、天枝葉繁茂、蔥龍可悅、許多小鳥、在這兒喳々地叫着、是多末快樂、是何等有趣

那知今日可不然了、枯黃的葉子、早已紛紛落下、赤裸裸地樹枝上雖然還殘留着幾片、然而也禁不住晚風的吹得刷啦刷啦好像在那哭訴也似的、風是淒淒地咽着、只是風動着樹梢在空間裏哀號、這里那還有百鳥的聲音、又好似有無數冤魂、同時在風送中泣訴、這時使我想起了才讀的日暮秋風起、蕭蕭風樹林那兩句古詩、不禁有些心酸了

秋柳

（張汝賢）

秋風不住的吹着、秋雨也有時不住的洒着、一切植物在這秋風秋雨之下、該現出什麼景象呢？在某天的早晨我閒步長堤、俯視溪水、滔滔的往南直流、擡頭一看呀！溪邊秋柳、覺露出衰老的狀態了

秋柳！秋柳！你的綠衣怎麼發黃了、你體態怎麼也不像以前那般活潑了、我看了秋柳、因聯想到人的身上、要到在將老、也不免眼兒花、耳朵聾、腰兒弓、牙兒掉、鬢兒白的、我看了秋柳、想到已身、就趕快回校、努力求學去了

祝小友樂園

（石曰琳）

小友樂園風景多
物華燦爛殊堪歌
秋風瑟瑟動桂枝
月映隱隱影婆娑
籬邊菊放有佳色
花下蛩吟韵諧和
四時風光俱盡美
一片樂土無是過
遠近諸友齊來遊
妹也呼姊弟喚哥
竹林深處景色好
墨客詩人躡相摩

遊鷹咀石記

（獐子島盡美書房七年生石曰琳）

鷹咀石爲吾獐子島之第一風景焉、是日天朗氣晴、先生率吾同學數人、越山嶺、陟崔嵬、行二三里過一村落、再行二三里、而鷹咀石即在目前矣

但見懸崖削壁、高撐海面、石齒聯立、有如犬馬者、有如臥獅者、有如走龍者、奇々怪々、不一而足、王君問余曰、此地何以謂之鷹咀石、余曰、常聞老人言、以其形似鷹咀故也、彼兀立海面斜出水中者即是

吾等臨其巔、下瞰海水、奔騰澎湃、恍如千軍萬馬之來臨、遠望諸島、星羅棊佈、歷々盡在目前、黃海蒼茫、水天一色、帆船往來如織、釣客絡繹不絕、婦女老幼、談笑風生、點點白鷗、現隱於波濤之間、颯颯金風、蕭瑟於荒島之上、千景萬象、洵可樂也

已而夕陽在山、興闌歸來、援筆誌之、以備不忘

前題

（獐子島盡美書房四年生薛有慶）

今日天高氣爽、我們同學數人跟着老師往本島最東端的鷹咀石去遊覽、此處峰巒重疊、怪石嶙峋、巨壁峻峭、看去眞是令人生悸

我們自己道盤廻脊登在鷹咀石頂上、舉目遠矚、海天沙漠、上下一色、風帆隱隱、飛鷗翱翔、空中的雲、水底的魚、一切都在大自然界里活動着、俯視潮水、綠白相接、激石有聲、仰望陡壁、鬼劉神斧、高插雲際、東望海洋島、大小耗島、褡褳島以及其它諸島、好像都在眼前似的、千般景象、煞是好看、附近還有許多婦女們、駕着小舟釣魚、說說笑笑、也快活

我們此刻受着西風的洗滌、心里的苦悶！完全忘掉了、大有一種瀟灑的滋味

秋來好讀書

（子明）

一陣涼颼颼的風兒、突然飛來、報告我們「秋」到了人間、這是多麼值得驚喜的消息啊！蔚藍的天空、襯着魚鱗也似的雲朵、愈現出它自然的偉大、我們的胸襟也就暢闊了

秋蟲唧唧地噪着、好像及時讀書、一般小朋友、這樣好的天時、可以不努力讀書嗎、機會萬不要錯過、稍一蹉跎、砭骨冷的冬天又來了、蒸熱的夏天也來了、怪悶人的春天也接踵而至、快々把住着這可愛的秋天、努力讀書

怎樣讀書、才可收到效果呢？我們讀了一篇文字、至少要和說話、作文、寫字四部連絡起來、這樣、書讀了會說得出、書寫出來、並能創作出來、如果只做到哼哼唱唱的工夫、那讀書不過是消遣吧了！

讀書最大的目的、在「探求事實」我們讀書的時候、必須將書中的糖菓找出來、書中的糖菓、我們吃了、有百利而無一弊、愈吃得多、滋味愈好、滋味愈好、愈要多吃、多吃了、受用無窮、就成功社會上有用的人

平常讀書、應該靜讀、不要朗讀、無論在實用上效率上、靜讀的價值、高於朗讀、這不可不注意的、小朋友們、大好的秋天到了、快快努力讀書啊

洋囡々唱的歌

（石嘉言）

小姑娘你來吧
小姑娘你快來和我玩々吧
你有你的爹媽愛
我也每日不離你的懷
我也不陶氣
我也不吃奶
你若有時不樂意
見了我你就會笑顏開
親愛的小姑娘
你莫要淚滿腮

放於利而行多怨

（獐子島盡美書房五年生安玉琪）

利者人之所同欲、可公而不可私者也、若處心制行、凡事一依於利而行、吾知利於已者則必害於人、親受其害者固有所不堪、即未受其害者亦必從而譏論痛憤、大有所不平、利豈可放哉

且吾聞古之君子、一介不易於人、一介不易取諸人、見利思義、無時敢違、從未聞有專務於利、而多取怨於人者、孔子曰放於利而行多怨、世人應三復思之

秋夜獨坐

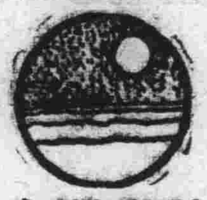

（安玉琪）

夜涼似水、人靜如沈、是吃過夜飯的時候、我獨自坐在小庭中、聞西風之颯々聽落葉之蕭々、望明月而獨悲、吟清風而感懷、青翠欲滴、唉！才幾時、綠日曬々、今日卻變成一片荒涼的景象了

銀河斜挂在天空、好像往海洋裏倒流似的、可是無聲無息、閃々爍々的乘星、如米般的早已佈滿了穹蒼、宇宙此刻好像是死滅了

晈潔的月兒、懸在天心、照臨着下土、一切都形成了灰色的寂寞的、水晶宮裏、嫦娥小姐也不知她在那兒作何、一種舉動、萬籟無聲、院落沈沈、只聽得無數的蟋蟀聲、啁啾在房簷墻根之下、入耳十分悽慘、不一會嘎嘎々的又送來了一群雁聲、衝破了夜間的寂靜、隨着行雲向東南飛去了、由牠這一叫不禁更使我！悒然悵！然又悽然了

不倒翁

（曲顯日）

不倒翁
你的鬍子是那末清
你的脖兒是那末硬
你頻頻地點着頭兒極有意思、我送你一個美名
叫『美髯公』
不倒翁
不倒翁
你的上身是那末輕
你的下體是那末重
你好愛在大衆面前鬧着滑稽、我祝賀你的高壽賽過老彭
東歙呀、不倒翁
西歪呀、不倒翁
你是我的好朋友
我只要見了你
不覺喜氣到心中

烏雲的敗

（雙城五校生 趙達英）

滿天的雲彩、
奧妙的變幻、
浮遊空中、
隨意飄蕩、
不受任何羈絆、
忽然間——
巧雲改換、
黑漆漆的在天空瀰漫
直把紅日吞沒、
把天空遮遍、
狂風到了、
施展神威、
要和烏雲鏖戰、
剎那間——
吹得日月昏、
刮得乾坤暗、
鴉鵲林中息、
蛟龍水底潛、
一刻兒——
烏雲敵抗不住、
只得抱頭鼠竄、
風息了、
紅日復出、
依然是爽朗的青天。

風中的一個女乞丐

（獐子島盡美書房五年生張年禮）

在驚天動地的大風呼號中我和楊同學一同在路上走、々到龍王廟前、忽見一個年約三十歲上下的婦人、衣服襤褸、形容枯槁、被冷風吹得顫々瑟々的縮着脖子在石上坐着、手裏還拿着一條布口袋、受着一根棍子、看她樣子實在可憐、我不禁上前問他道、你是那里人、爲何在這大風地里呆着、她望了我一眼、眼淚紛々地流下來道、『唉！我是奉天莊河縣人、家里也有不少的房產、無如這幾年來、遍地盡是胡匪、不是搶奪、就是綁票、殺的人不知有多少、我家的房子也被他們燒毀了、家裏的人也有被殺的、也有被擄的、只逃出我一個人來、東西流浪、從前天才來到這里、兩天沒得着吃喝、她說到這里又咽々地哭起來了

唉！我實在不忍再叫她往下說了、於是打開包袱、把我預備晌午在學校里用的乾糧、盡行給了她、連那預備買筆用的兩毛錢、也給她了、唉！像這樣殘酷的世界、到幾時才算結局呢

新寓言 船沉了

（何公超）

有一隊商人帶了許多貨物、乘了一隻海船、飄洋過海的去做買賣、他們起初是很和睦的、可是、後來、有一些人主張開到北洋去、他們說、那邊的生意很好做、一定可以賺到許多的錢、另有一些人却主張開到南洋去、他們說那邊的土人很需要他們的貨物、出價既高、貨又容易脫手、一定可以賺到許多的錢、兩方面起初是言語爭執、後來竟動手相打、風潮越弄越大、結果、舵工丟下了舵、舵手摔下了篙子、一窩蜂跑上甲板、加入戰團、混戰在一起、他們又因爲要增加鬪爭的力量、各各跑到貨艙裏、打開預備出賣的酒、咕嘟咕嘟地喝下去、喝了、以後再跑到甲板上來、打、他們一個個拚命的斷打、都要想把對方打死、誰都一步也不肯放鬆、卻把那大家所托命的船兒、任它隨風滾流、正在他們酣戰的時候、天氣忽然變了、空中烏雲如墨、電光像金綫一般閃射、狂風怒吼、猛雨傾盆、正在漂流的船兒、給顛狂的巨浪一忽兒拋到空中、一忽兒厭到浪底、可是這些醉人、還在酣鬪！突然好像天塌地倒一般、起了一聲巨響、船觸礁了！船頭上、給礁石觸破了一個洞、水爭先恐後的滾湧進來……

這時、有一個沒有喝酒的青年、看見這種情景、急忙跑去用兩手掩住洞眼、可是這樣洶湧的水、靠一個人的力量、那裏掩得住、於是他大聲喊道『船要沉了！大家停手！……快來快來相救……』可是這醉人們正在甲板上打得起勁、哪一個理睬他！

不久、水愈來愈多、淹沒青年的膝部了、他愈加着急、大喊道『你們再不來相救、船馬上要沉沒了……』可是這些人們正在甲板上打得起勁、哪一個理睬他！

青年最後的『沉沒』兩個字剛々喊出、水已淹沒他的胸部了、他慘厲地喊道『你們……你們……再不……船……馬上……』他到了這裏、水灌進了他的喉嚨、同時船就向水裏沉下去、沉下去……甲板上的人們也沉下去、沉下去、可是他們除了已經打死的人外、活着的人、依舊扭結在一起、拚命廝打……

軟硬功夫

〈眞眞〉

敏兒因爲讀書用功的緣故、所以他的父親送給他一枝打鳥的獵槍、他得了那枝槍後、天々要想去試々自己的眼力、但是苦於沒有鳥的光臨、一天、他在天井裏撒着好多的穀粒、在等候着機會、漸漸地、一隻貪嘴的鳥來了、於是他準了那隻鳥、拍的一聲打過去了、那時他的心裏是說不出的快樂、但是那隻鳥竟飛去了、這是什麼一回事？原來他正在準它的時候、它已知道了、等到他拍的一聲、它早已飛到屋簷上去了、這時他又氣又惱、剛他槍裏的子彈打在那竹竿上在曬的棉被裏、於是他很急的跑過去、因爲他恐怕打穿了棉被、要受媽的責備、那知子彈卻嵌在棉被裏、他覺得很是詫異、又很快樂的把那粒子彈拿出來、跑到書房裏去了

『哥哥、我剛才在打鳥、那知鳥倒打不到、而打在棉被裏怎麼不能打穿棉被』

『弟々、你可知道俗語說「一隻碗不響、兩隻碗叮噹」的話嗎？這可以給我們一種好的格言、就知道無論什麼一件事雙方都有強硬的態度、才會發生衝突、如果一方硬一方軟、決不會發生、這子彈不能打穿棉被、也是這道理、那子彈從槍口放射出去、便有一種很強大的力量、這力量是從速度的快慢發生、如果速度減少、它的力量便也減少、它打着棉被因爲棉被是鬆疏的、而有退讓的餘地、它受到槍彈的打來、便立刻往後一退、槍彈反受了它的阻力、速度因而減低、力量便也減少了、所以不能打穿棉被、如果只有一層薄薄棉花、那也要打穿的、譬如有一輛車在乾脆的路上、行動得很快、若陷在泥漿裏便很困難的前進了、槍彈碰到棉花、很像這種情形』

身強嗣自強

欲有強健之子女必先求己身之強健己身不強則所生之子女亦必羸弱不若他兒之活潑且易感染疾病此所以強嗣必先強身也強身之道即服兜安氏秘製保腎丸以補內腎而強健則血液純淨足以養生而身體遂日臻康強矣婦女都因生產之用力及內腎之虧弱產後常患背痛兜安氏秘製保腎丸爲此症之確效良藥久爲婦女所讚譽此丸除補腎極效外專治腎虧所致之背痛腰痠風濕痛小便諸疾效驗異常紡感宜患者速服不但疾苦早除且能轉爲康強

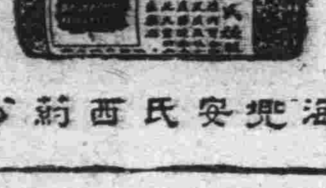

各埠藥房均有出售

上海兜安氏西藥公司

呼吸器之消毒

鼻道咽喉氣管肺部均屬呼吸器病菌均有侵入之可能咳嗽傷風與其他胸部疾病均由此而起是故欲保健康滅菌爲尚然而各種滅菌之藥水藥丸藥紛皆不能入呼吸器入則喻突能入呼吸器者祇氣體耳本此原則韋廉士醫生藥局遂發明韋廉士吸入止咳片以應此種用途也 韋廉士吸入止喉片含在口中緩緩鎔化即發出爽適滅菌之

治療氣體入鼻道下咽喉進氣管而達於肺殺其病菌同時止其痛癢潤其炎膜化其積痰降其逆氣是故治療咳嗽傷風吸痛氣喘氣管支炎等症此藥片最可以氣直達其藥力於病源實爲最佳最美之治療品各藥房均有出售或直向上海大江西路四五號韋廉士醫生藥局購備每瓶七角五分小瓶六角郵費不取

倆俱復原

其父爲其自身感謝韋廉士醫生紅色補丸

爲其令嬡感謝嬰孩自己藥片

韋廉士醫生紅色補丸爲成人健康保障嬰孩自己藥片爲小孩健康保障大連德士古公司總經理穆崙仙君近曾致書韋廉士醫生藥局對於此種事實之證明又增其一矣

穆君書云『鄙人前曾服務軍警只因體不勝繁劇故改行業商但改業後體氣並不加強仍覺精神恍惚四肢疲倦飲食無味面黃肌瘦迭經治療無效乃從友人趙子和醫師介紹服用韋廉士醫生紅色補丸隨見精神煥發續服不久諸症悉除體胖身強康健勝昔小女桂如曾食積泄瀉週身發熱諸藥無效後因思及予自身服用韋廉士醫生紅色補丸之功爰以嬰孩自己藥片使小女服之果然瀉止熱退食積痊愈現在活潑健康殊可愛也』

韋廉士醫生紅色補丸補血健腦寰宇馳名其治療由血虧腦弱而起之各症業已屢奏奇功嬰孩自己藥片味美性和效大專治小孩胃腸疾病出牙痛楚等症凡愛護健康之家庭尤宜置備此兩大健康保障請今日即在尋處藥房購置或逕向上海江西路四五一號韋廉士醫生藥局函購定價韋廉士醫生紅色補丸每瓶大洋一元五角六瓶八元嬰孩自己藥片每瓶大洋七角六瓶三元五角郵力一概不取

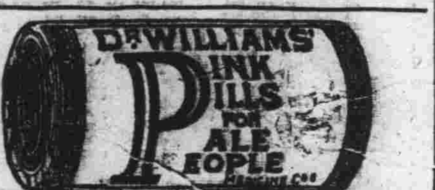

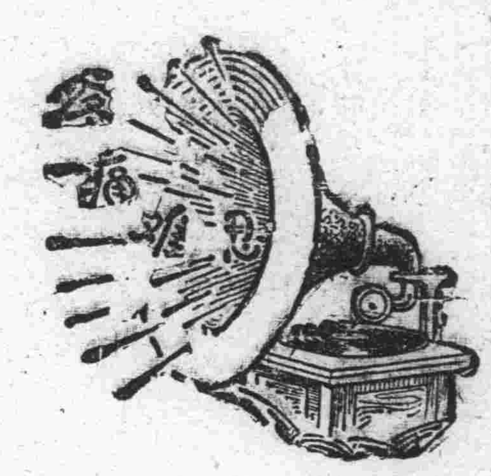

腎病留聲機

某嘗患風濕骨痛、腰痠背痛、手足麻痺、痛楚萬狀、逢人便道、人譬之爲腎病留聲機

蓋風濕骨痛之起、直接由於血液不清、間接由於腎臟不強、因腎臟爲澄清血液之所也、欲防風濕先須強腎、欲圖強腎、請服第威德補腎丸

◀各大藥房均有出售▶

第威德補腎丸

學生欄

綏化興農兩學校 秋季運會閉幕
學生努力奪得獎品歸

綏化興農兩級小學校於本月九日午前九時開始運動、各機關首領官紳士商、均往參加、是日人約達八百餘名、在未開始以前、由教員率學生於場內遊行一週、開始競技、諸生精神煥發、觀衆歡呼、秩序井然、茲將第一、二、三、項目競得之獎品、列左

△五十米(男校)六秒三、第一、甯健侯手巾一條、第二、龍濤和筆記默寫本各一、第三、庚永清膠鉛筆一支(女校)七秒二、第一、藏傚亭手巾一條、第二、谷庭香筆記默寫本各一、第三、張桂英膠鉛筆一支

△百米競走(男校)十三秒六、第一、甯健侯字典一本、第二、阮百昌手巾一條、第三、康永清水筆一支、(女校)十四秒四、第一、龔樹云字典一本、第二、齊耀珍手巾一條、第三、馮中孝

△二百米(男校)十五秒三、第一、甯健侯石板一塊、第二、龍請和字典一本、第三、康永清手巾一條、(女校)十六秒七、第一、楊柄貞石板一塊、第二、王玉枝字典一本、第三、王桂蘭手巾一條

△障礙物競走(男校)趙景顯、第一、李香亭、第二、孔香才、第三、(女校)王雅彬、第一、楊秉貞、第二、王玉枝、第三、取物競走(男校)王永桂、第一、李香亭、第二、齊耀仁、第三、(女校)王雅彬、第一、焦長福、第二、杜翠云、第三

△二人三足(男校)魏兆成、楊景顏、周玉永、潘福林、孫龍貴、林世君

△頂囊競走(男校)第一、李香亭、第二、國兆奇、第三、何世清(女校)王雅彬、第一、楊秉貞、第二、苗樹貞、第三

△四百米接力(男校)七十九秒、龍濤和、第一、康永清、第二、宋玉崑、第一、袁百昌、第二(女校)八十二秒王雅彬、第一、苗樹貞、第二、黃世傑、第一、楊秉貞、第二

△火車競技(男校)甯健侯、宋玉崑、趙景顏、鞠德鑑、孫中貴(女校)王桂蘭、張德中孝、龔樹云

△持球競走(男校)、第一、甯健侯、龍濤和、第二、王永貴、第三、(女校)第一、王桂蘭、第二、焦長福、第三、苗樹貞

△算術競走(男校)第一、李香亭、第二、潘富林、第三、齊耀仁(女校、杜翠云、第一、楊秉貞、第二、馬玉枝、第三

△持瓶競走(男校)、第一、甯健侯、第二、潘富林、第三、齊耀仁(女校)第一、王蘭、桂第二、龔樹云、第三、馬玉枝

△拔河競技(男校)、宋福林、美殿文、陳毓林、孔祥賓、周玉田、姜國顏、項永、郭萬才、劉福田、戴文斌、張祿祥、王紹山、王彬、王興全(女校)史愛華、劉英華、黎季安、谷庭香、孫靜貞、王玉成、徐光榮、李鳳雅、商玉芝、魏景芝

△男女校總分(第一)甯健侯、王雅彬、墨盒各一個

△網球(男校)袁百昌、龍清和、趙富、王永貴

△建國操、(男校)全體(女校)全體

△道德會義務女校表演日滿交驩全體

於午後四時畢會、三呼萬歲

興農男女各學校 開聯合運動會
各界士紳特捐多數獎品

教育爲立國之本、學校爲育才之基、國計民生、關聯彌切、東西各邦、文明富强、均由教育演進有以造就之、善小學爲國民之母、尤應重視焉、故滿洲建國、對於教育、尤特積極提倡、關於體育、尤特別注意、惟我綏化興農學校、經諸學董士紳助欵、及各機關熱烈之援助、學校乃修葺完備、時值季秋、氣爽天高、本鎭男女學校、舉行建國聯合運動大會、緻等不揣棉薄、籌獎品、爲數稍虧、藉積銖寸累之謀、收集腋成裘之效、不過有數之資助、實得無上之光榮、伏請仁人善士君子、當仁不讓、聞風解囊、不計歉豐、均屬歡迎、倘蒙鼎諾、請列台銜

△發起人、胡萬和、沈積魁、張文漢、吳海清、李萬有、劉級三等

胡會長、助洋貳元、張學董、助洋貳元、趙鳳陽、助洋貳元、徐學董、助洋貳元、沈積魁、助洋貳元、鞠香九、助洋貳元、楊毓青、助洋貳元、韓監督、助洋貳元、劉會長、助洋壹元、王學董、助洋貳元、劉學董、助洋壹元、于主任、助洋式元、倉主任、助洋貳元、韓助理、助洋壹元、閻學董、助洋貳元、趙學董、助洋貳元、薛隊長、助洋壹元、鄭潤田、助洋壹元、馬書春、助洋壹元、張文漢助洋二元、王施、傅、助洋壹元、徐佩章、助洋壹元、郝志民、助洋壹元、李向賢、助洋壹元、楊家傑、助洋壹元、沈廣成、助洋壹元、吳海清、助洋貳元、高倩璞、助洋壹元、李學董、助洋貳元、以上共助國幣四拾五元、購買獎品之用、以外有綏化縣教育局長携帶獎品若干、以斯鼓勵學生之努力

學生教員乘車 應注意事項
縣教育局通知 所管各學校

洮南教育局、奉教育廳之命令、關於學生教員乘車之減價辦法、以防流弊起見、特注意事項、頒發如左

△甲、關於使用割引證應注意事項

一、割引證原限學校教員學生使用、除外不得使用之

二、使用人須携帶八分證明書以備局員查驗

三、使用人姓名年齡等、務必填寫清楚

四、使用人必須反同時、應在割引證表面站名下註明往復二字、以節虛糜

五、割引證決禁改竄塗抹

六、使用時、須學校、蓋以示鄭重「代無效」

七、持證購票、應知路局對於票價核算四捨五入之定章

八、割引證絕對不準轉借他人

九、各校對於使用割引證、務要立簿、詳註收發情形等、以備查閱

十、學生十人以上之團體者、不準使用單人減價證

△乙、關於續請追加者

一、呈請追加學校應具報直轄官署、轉呈文教部准後運函轉鐵路總局指定、不準各校直接具函鐵路局

二、除文教部認可省區市立學校外、其私立各等學校有請追加者、核直轄官署應負使用等一切責任

三、割引證發送、統歸文教部管理之、故對各校請領時、應切實列表具呈轄官署、再彙請文教部核發

四、如有不合文教部規定、追加各項手續時、絕對禁止之

五、其他應遵守各項、參照本部於康德元年六月六日所發之三四訓令、並附件可也

六、加再發生錯誤、或故違上項各條者即停止給發割引證

各校舉行 體育週間

營口縣教育局、爲使學童體育猛進起見、特通令各級中小學校、於十月十五日至二十一日止、舉行體育週間、以養鍛鍊、現下各校正在籌備一切中、第一日在商科中學校操場舉行、其項目爲田徑賽、或開體育講習會、俾喚起各學童、對於體育之思想、加以甚深的注意云

吉林教育廳召開 體育週間會議
討論週間內舉辦事項

吉林省公署教育廳、茲奉文教部令、於本月十五日起至二十一日止、頁七日間、舉行康德二年度體育週間、該廳爲討論週間內設置保健會所、免費診察所、拒毒講演會、映畫宣傳等事項、究應如何設置、及分擔之處、爲應提出討論、以便分頭進行起見、於九日下午一時、在該廳會議室、召集各關係方面、開體育週間會議、至四時許散會云

初秋的晚間
（大連青年會小學校高級郝慶雲）

似火如荼的紅霞已褪、家家都燈光閃閃、人影搖搖、蕭天的星斗和一輪明月、卻精神十足的高懸在天空、此外就是牆角裏唧唧亂鳴的蟋蟀聲了、

人已靜、夜已深、在床上躺着的我、卻還沒有睡着、忽然從遠處傳來一陣聲、突然打破寂靜、刺入我的耳鼓、家道是甚麽人的笑聲呢？我覺得十分奇怪、翻起身來、推門出去、走沒多遠、臥在茅草上的大黃狗、從後面趕來搖着頭、擺着尾、做出十分快樂親暱的表情、我摩摩他的頭、便帶了他、向着笑聲找去

我帶着他一路尋覓、不多會走進一座小樹林、那笑聲卻立刻停止、除了拍拍兩下振翼聲外、只是一個靜悄悄的樹林、我心想難道是妖魔鬼魅在和我作怪嗎？忽然拍拉一聲、一隻梟鳥、從挺立在我面前的老柞樹上飛起、我醒悟道、啊！原來是貓頭鷹的叫聲啊！我探得了秘密便跑回家去重尋舊夢了

秋山遠眺
（昌圖縣立昌圖西街小學校馬桂珍）

人生行樂耳、安可埋首書城、而令秋光之笑我耶、某日、早飯後、良友二三來約吾遊、余乃欣然往之、行約里許、出城外見道上負者、荷者、老者、少者、探薪者、坐車者、喜笑而歌者、喧嘩而言者、絡繹不絕、前行抵山麓、仰望桂花開放、金菊吐芳、不嘗黃金鋪地、遊興未止乃陟山巔、俯觀清溪、一泓、則澄波瀁瀁、游魚數尾、視影而驚遁矣

側目南覘、見酒帘飄舞天空、余乃入酌酒、數打、略以充饑、然後信步遊、觀流水滔滔一去不返、我生出絕大感想、人生有限、我過而不回、不努學少年可不努力哉、可不努力哉、一會兒日色西沉、紅霞返射、一途循途而歸、到家伸紙而爲之記焉

小說 劍骨琴心 (五百七五)
第七十六回 吐火吞刀幻民傳異術 掀風作浪老蚌負扁舟

其餘願降之人、審出有老年父母者十六人、着與精宗一同歎監、三日後放回、餘俱配入兵丁隊裏、食糧有功、一體陞拔、發放過去、復把三個女人帶上勘問、一個是法華庵內帶髮修行的尼姑、法名賽相、朱明嘗聽琴姑說起、熟知其名、怒喝道、你師徒門窩藏男子、與裴文妾婢女通姦、誘騙婦女、與裴文及門客姦淫、專走大家閨胎施符魘魅、你更飛簷走壁殺人盜財、惡貫滿盈、一死不言辜、交與彩屏女兵作爲箭靶、亂箭射死、那兩個却是幻民、一係火秦國人、能吞刀吐火、自支解、易牛馬頭、跳丸障眼諸法、由崇明對洋、霎寵島而來、朱明問其姓名、何時投入裴文黨內、來作內應、幻民答言、並不認奢麼他、一名精夫、因聞本島招收一切戲耍而來、恃有隱形之術、欲看島妃、就混在捧腳之內、卒然被綑、法不及施、道是實情、隱娘等俱欲其行術、朱明命解其一、卻是精夫、精夫爬起整一整衣袴、向前三步、退後三步、口中喃喃念咒、喝聲道著、合殿的人除了朱明隱娘、俱兩眼昏花、不見精夫之形、精夫飛步向前、便學朱明佩刀、朱明一手拿住、隱娘拔劍砍下、朱明忙用刀架住道且慢、因問衆人、都說眼前昏黑、如今忽然明亮、便見朱爺拿住了幻民、朱明追精夫、精夫道、蠻女這術着沒有正心人、只如此便發、若遇有正心人、便須亦着上身、方能靈應、朱明放手、上令再行術、精夫把上身衣服脫卸、仍是上前三步、退後三步、依前念咒、喝聲道着、只聲隱娘口叫眼花、精夫這回卻不敢上前、如飛往外而走、朱明大怒、提進殿中、償在地下、一腳踏住、一手拔刀、壓數其事道、你行術不靈、妄下逃說、一可殺、二可殺、還有何辦、精夫哭叫道、蠻女從無不靈、今遇天牛聖人、幻術不驗、拔刀獻技、非敢行刺、奔逃情急、亦是行法、求爺爺詳察、朱明道、休得胡說、你願降不願降、精夫及奢麼他俱連稱願降、隱娘道、除是朱爺帶去、若留在這裏、那裏防備得來、還是放他去罷、朱明道、幻民不比中國、他只肯降、就不反悔、再肯折箭爲誓、便終身不變了、因問二人可願折箭爲誓、兩女欣然應諾、命取箭兩枝、各取一枝、齊至朱明前、跪下兩女口說折爲兩段、朱明就令排列毒兒之下、復把手外守備、解白來的能工水、家護口勸過、仍令軟監、候示報說二十八日落時、外護安民、島主回船已赴巨石島報說、朱明令柏節章造加册送核、二十九日隱娘令幻民試演吞刀吐火、自無不易牛頭跳丸諸法、朱明者解昨舌驚歎道、但朱明微笑、叫上精夫來說、你吞刀是假、吞火亦真、但何無名是桑、物藏在口中、足爲術、精夫道、爺爺看着、不多火、別人眼裏、卻見得多、至說吞刀是假、爺卻說刀在何處、吞朱明道、你把刀從嘴邊揷向

左胎膊下、全全露出、豈不是假、隱娘道、咱們明見他吞刀入喉、火吐數丈、怎朱爺眼中又是一樣、精夫道、爺是神眼、說的一些不錯、奢麼他的術想也被爺識破了、朱明道、他的支解易頭、全然是假、他合你跳丸是眞、却也不甚爲奇、隱娘道、跳丸是眞、便奇極了、怎還說不甚奇、朱明道、他每人跳着二十六個丸子、高下疾徐、蟬聯不斷、只在手勢停勻、習練紛熟、尚是可能、他每日兩手、跳有五七百丸、怎說只二十六個丸子、奢麼他精夫一齊跪下道、蠻女們每人實止二十六丸、爺的神眼眞怕死人、二十六丸、有二十六丸、影上影下、參差相乘、幻出六百七十六丸、若是一手、出倍幻丸倍半、最高神手便成一千三百五二丸、實原只二十六丸、朱明乃暗付、後漢書所載、數乃至千、還不算是最高跳手、幻民之幻、乃老此乎、三十日早晨、把軟監人犯俱釋放過海、日中天生回島、大排筵宴、拜謝朱明收併兩島之功、并酬彩屏助戰之勞、朱明道、伊嫂在此已久、明日便可回去、我已合士杰駐紫屠龍兩島、相近山自後、必有綏急、收復與你照應盤相、互再圖抗衡、只要保守了、不足與爲剿除、就是一保、我並非不過海島之地、逆官起見、則斷貪得海島平地、二則水面雖殺、將比皆有風潮陡發、可有雄兵猛將、皆有魚緊、不可愼哉、我們裴賊經此大創、原甚難、只消把義會一復事方行、各島民心一歸、便可起兵、天而定、保護與尹兄說知、將來保護運須船隻、第一要緊、彩屏運粮答應、天生隱娘極口道是、次日彩屏起身、阿錦痛哭連聲、玲亦哭送、外護而回、朱明索取本至渡海之日、朱天生道、俺夫欲定教藹之恩、撮合之德、深感魏救、韓計、轉禍爲福、破可答報之、朱爺住秋凉、無以父母要留俸數日、如此心般就要到起來、盡明道、怎龍文過有恩於朱、豈忍居別、兄姊皆天我、豈能久遙、奈欲遍說下也休提、此秋凉之必、再了、吳氏總三日內天行的了、倘未道在丈夫到津去、相公洗塵、有一杯水酒爲朱待丈夫回來、怎便就去話且島中寬住十日、還要接牛龍歸計到天生、半月的再作朱爺扶龍島去、二弟到要請凉、怎得起身、住、也不到秋涼道朱爺心、怪隱娘道事奴知是斷不能、他有正秋涼生龍爺島、也怕走扶龍平兩島見、他未必去只侯了箸、又約肯

招聘分處長、駐在社員 希望者自筆履歷書至急提出 但六分郵票附添

民衆

營業案內 福運指導
勤儉儲蓄機關出現

福音

◉福運儲蓄說明書◉

三大能 △勤儉儲蓄錢 △省儉花消錢 △樸實積聽錢

三大目的 △家庭可繁榮 △產業可振興 △生活可充裕 快儲蓄啊

三大使命是 △爲國家 △爲不時 △爲興趣 之和樂

◎日本帝國財政部特許 日本勸業銀行所發行 ▽有獎儲蓄債券票!!!

●蓄儲債券是政府設立的日本銀行、與郵政儲蓄的穩固相同、較比像普通銀行的存欵或股票投資甚麼的、不穩固的危險、是絕對沒有那種憂愁的

●本債券就是附有利息之紙幣、日本銀行發行之紙幣是不能生息的但儲蓄債券利息較比郵便儲金利息是在他以上的確是最有利的其他別的沒有趕得上的啊！

●在不知不覺的就好是治了土地一樣的權利、其土地所生產的粮米倘或能在金錢收獲之上儲蓄債券的功效實在不淺罷！

●或需用現款的時節或希望其他債券的時候不管何時均能兌換現欵這又是一種方便

(再不拘在何處也能極簡便的貸欵啊)

●日本帝國財政部日本勸業銀行負有重大的使命以之充作保證金或母子依賴金之抵押典當等在其中不拘何方面均可靈活運用之

●再貸與人債券收雙份利息更有抽彩的權利如同所持存者享受同等的快活呀

●凡需求的欵項可巧當社外務員前到貴府造訪商磋則必透澈詳細說明之仰祈貴台仔細靜聽

●更再適宜加入之(再在加入之時對於加入票夠領收證務請仔細觀覽之)

●對加入債券的收受方法其錢欵可添寫在振替用紙(即滙票)上攜至附近郵局繳欵吧本社接收據通知之後立即用雙掛號信件郵送與本人債券的

敝社的特點

●中彩表是收受債券之後則免費贈送之

●中彩之際是以電報或郵政通告之

●倘罹火災盜難漂流丟失等時節必須迅速按手續報告之係某年某月某日並係何回何組何番的債券確是售出繳呈證明書以故立即可辦出手續

●債券收受完結欲充作擔保品可低利貸與錢欵

●業經交送完竣的債券番號當社已經錄記在儲金原簿上了所以就罹受火災盜難丟失漂流之時節向裁判所宣告無効恢復權利按斯申述可再發行之另交付債券皈終可免却一切損失

●爲儲蓄債券能開發地方資源尤能引導自己之安全仰國民同志助合同援之快樂儲蓄兼能挽救國家富强

●抽籤則能中獎金五千圓三千圓二千圓一千圓五百圓百圓拾圓五圓之多數獎金

●第一能堅固安心快樂中儲存財產無論何時需欵亦能有用處處理容易收益確實更有政府保證之則此叩渡石橋更穩固！安全！

●抽籤係每月一日午前九時在日本勸業銀行院內由大藏省派監理官及本行總裁及副總裁理事等以及官衙人員新聞記者等全滋場後在參觀人面前舉行最公平的抽籤法開彩出彩當日事不拘何人均可任便參觀

●抽籤結果以電報通告之在百元以下者以名信片通知之

●當籤之時刊載於當籤表(即債券月報)對立契約完結者免費贈送之但中獎金在百元以上者於次月中由正隆銀行本支行或全國各地郵局將本錢利息獎金完全算在

●凡得中獎金之時發給現欵決無拖欠等弊

●減一價債券一次中獎金拾圓者而欲兌換本債券者立即與交換之可領參拾元之優典云

◎儲蓄是享福的基礎、要想成功不失敗、就趕緊加入吧、積錢！愛債券就是福運、能省儉、拾圓錢入儲蓄、便有五千圓的中彩良運、勝如治房子地呀、好極了、千萬別錯過了好機會呀！

◎日本帝國財政部發行復興貯蓄債券 日本勸業銀行發行勸業債券

△民衆們的福音來到了

△俗語喫喝嫖賭鼓究竟得受苦 勤儉儲蓄錢到老享清福

△民衆們發財的好機運 最迅速 最穩固 最懇切 最確實 儲蓄機關出現了

勸業債券月報社 勸業債券現物取扱獎勵處

京都區裁判所登錄認可商號第壹參參號

北滿總支部 謹啓

總支部住址 哈爾濱道外北三道街九號

消閑世界

論作曲 (述)

親近者歌，故合律易，今之音樂，其高上者已文離字而自成絕藝，其塵下者似又不足麗文詞，今之學者除在中學循例曾上音樂功課以外，與聲亦匙接觸，此乎說不到合律上去，難亦猶其次耳，今之詞，絕學也，謹守繩墨與毀裂枷鎖兩無是處，以成就最高之疆邺翁言之，至多一再世之夢窗耳，若後主少遊東坡美成易安稼軒，吾知其斷斷乎不可復作也，吾豈必古今人定不相及哉，蓋詞律之亡久矣，南北曲亦然，元明作者風流頓盡矣，今之存者崑曲以外，皮黃小調大鼓之類而已，雖頗塵下，而好事者亦往往歌詞被之，此等雜曲不作則已，欲作曲，先度曲，決不可任取已成之曲，畫依樣之胡盧也，夫畫胡盧而似必窘迫矣不以必乖午矣，皆非也，故作詞而畫胡盧不得已也，今既得已何必不得已哉，度曲者未必能作曲，而作曲者十之八九皆能度曲，作曲而兼度曲事固較難，然亦不可長難而竟輕也，天下豈有容易事乎，觀古人作曲有極謹嚴處，有極率意自在處，論其謹嚴，不但陰陽四聲錙銖殿最而已，甚至於有同一平聲字而費盡斟酌者『見詞源卷下』論其自在，則句法多少長短可以不一，『詞中之又體曲中之襯字加句』讀去可以不齊平仄可以互易，彼何所據耶，彼豈不畫胡盧哉，亦日所畫的胡盧不同而已，今人作今曲，捨古人作古曲之根抵，不學，豈得謂之善學古哉，或曰，昔臨川氏不云乎「予意所至不妨拗折天下人嗓子」先生非膺湯氏者乎，乃斤斤於曲律之末，何耶，應之曰，唯唯否否，夫臨川懷絕代之才博覽元曲寢饋其間又生當弦索未泯，磨調盛隆之日，寧不知音，此蓋故作驚人之語，針砭俗耳，萬不可被他瞞過，他神明變化，觀所作曲，即帶草連眞，偶有未諧在臨川則可，我輩則不可也，何則，我輩未必有臨川之才情也，我非特無其才，并無其學也，如牡丹亭驚夢一折(三)

石角山房隨筆

冥婚 (知非)

余族叔孫式之，福邑名諸生也，任余村之南五里朱岩村，有子二，子乳名李，年十五，時從父讀，父庭訓綦嚴，動輒責以夏楚，李不能堪，遂背父而逃，逃至京師，央親友覓安商家地方，棄儒就商，其父得知，去函招之還家，而李弗從，至是亦聽其自然而已，其父本讀書人，希望衣鉢之傳，相繼無替，今若此，未免大失所望，然亦自悔當日，不應過事吹求，致其遠離膝下，自是對於諸學徒，及自已親屬威嚴大減，不似往昔之暴烈矣，李在京學習商業，頗進步，櫃上下諸人，對之均表好感，可見其在家時候，受過嚴父之教訓，召入商界，故不當鶴立雞群，余嘗告戒青年學子，在校能多讀幾年書，即他日身入商界，櫃政必定另有一番的看待，不然，徒勞其身力，尚未能得櫃政之歡心，以是觀之，孰得而孰失也，夫天有不測之風雲，人有旦夕之禍福，李到京業及三載，一日偶染急疾，請醫調治，不圖醫未到命即歸陰，櫃上辦買衣棺爲之裝殮訖，復稍書於其父，告以得病併沒之原因，意欲將死者送故鄉，所有費用，皆由該櫃拿出，不用家中分文，其父得此凶耗，其先原想死了事了，何處黃土不埋人，亡於何地，即埋於該處可矣，無心搬屍回鄉，及得此信，甚感櫃政之美意，却之又覺不恭，於是回書意，謝及櫃中人等，又數日而旅櫬始歸，死者自幼與牟平官莊姜某之女訂爲婚姻，噩耗聞後，即託原來之冰人，將親事辭退，父母愛子之心，死生如一，以子年將二十，倘曩日不甚逼迫，決不至於出走，如不出走，早已娶新婦過門，迄今不難抱孫矣，回首以思，老夫婦實屬難過，不禁相向而泣，旁觀者欲慰其心，而冥婚之議遂起矣，冥婚者兩姓新死之男女，互相結爲婚姻也，其迎娶時，男家將牌位請入轎中，擡向女家親迎，女家將女棺掘出，上蓋以棺罩，隨男家之轎行，亦有嫁妝，但名爲嫁妝，其實只香爐燭台，與酒杯諸事，至於送親之人，應有盡有，與生人嫁娶無甚差別，經人議，公本邑西牟村趙姓之亡女爲冥婚，遂於殯葬之日，以死者之牌位，擡往親迎，至家中，親友晚輩祭奠畢，然後葬埋，女柩於男墳旁，所謂生則未能同室，死則竟至同穴，生人爲死者撮合，良有以也，李有弟時方七八歲，天眞爛漫不識不知是日旁晚賓客皆散後，忽然不見，家下雇工，適至其西屋取物，見門已關矣，意其中必有緣故，不待啓關，越牆入，見死者之弟自縊死，急將其身撮下，施以相當之手術，少頃蘇醒，問其誰虐待汝，尋此短見，答曰無人虐待余，余兄招余也，問汝兄是何形像，曰吾兄携一女，吾不認識，問女著何色衣服，吾日紅色也，復詢之女家，謂臨死所穿之衣裳，果係紅色，自此以後，更無他異焉

繁星 (天生)

你不要嫌熱，你如果拿自已和種田的人一比，你就心平氣和覺得自已實在是太煩躁了，臣心如水，拿心來比水，比得最爲切當，心熱不如心冷，因爲熱到了沸點相近，他就要被煎熬化氣，直到煎熬使乾爲止，若要他不熱煎時也很便當，只須離火，冷冷便好，人心的冷熱，正與水之冷熱相同，由於天者少，由於人者多，一年四季之中，熱到C氏三十八度冷到零度的時候，實在是極少，俗語說的極冷天，不過三日，大熱不過三日，足見一年三百六十五日之中，僅僅祇此六日而已，可謂難得之至，然而人力可以勝天，他用煤火來煎熬，用壓氣來吸逼，立刻可以使水化汽成冰，這豈不是人造的嗎，起煩熱之念者，大都爲飽暖而不知足之人，若使其人感受到飢寒的壓迫，而求免於凍餒，他就奔走呼號於烈日之下，縱使汗流浹背，五中如焚，他決不想用電風冷汽來抵抗這類熱 (天生)

新翼 青之謙德 (側帽生)

又批樂凌縣東北兩區代表稟請指定地點建立碑文云：「(上畧)查報功崇德，刊石樹碑，古之人有行之者，如狄仁傑爲魏州刺史，有德政，吏民請立碑建祠，又徐州刺史侯安都，討平留異，郡人詣闕表請勒碑，是已，是皆緯武經文，或著助勞於家國，禦災捍患，或留功德於人民，澤被當時，芳流後世，每援褒揚之例，藉伸愛戴之忱，爰誌貞珉，以垂不朽，從未有庸俗之吏，建樹毫無，而能邀此盛典，享其榮名者也，本將軍自奉命來東，載歷寒暑，盜匪未戢，閭閻未安，目擊心傷，難安饑饉，乃該代表，阿其所好，稱道勿衰，仿李峴之聯名，表荊州之清德，本將軍才薄能鮮，曷足以當之？至於戢盜安民，將士用命，自係軍人之職務，又奚功德之足云？晚近以來紳矜世族，趨奉達官，託名遺愛，或則贈送牌傘，或則樹立匾牌，凡關歌功頌德之浮文，悉由獻媚貢諛之陋習，微特文明所不屑，抑亦禁令之有干，況乎改建共和，刷新政治，舉一切繁文縟節，悉已除該代表既爲鄉黨交推，諒必洞明大義，豈可仍循舊時俗尚，爲有識者所竊笑耶，宋之欲革此風，在鄙人竊有景慕，孔明之勤攻吾闕，願耆老錫以讜言，所請指定地點，以便建碑之處，應毋庸議」

按右批兩件，後者尤見犀利無前，其中若「凡屬歌功頌德之浮文，悉由獻媚貢諛之陋習」等句，揭破官場積弊，直可謂不留餘地，快人快語，在近代公牘中，殊不多觀，聞故費縣王燕泉先生(名記者小隱君之尊人)與靳氏最相友善，且嘗久參戎幕，未知此兩批，是否先生手筆也 (下)

有趣的答問?!

問、地上爲甚麼這麼潮濕？
答、地因山氣濕，不過山氣的關係罷了
問、你說人間世有清靜的時候嗎
答、空林無風萬籟寂，這不是清靜已極的地方嗎
問、昨天晚上不出門，在家裏作些甚麼事
答、布衫燈下重重補，實地循行古人的詩句了
問、你知道世界要大戰嗎
答、閉門不知春事老，更知不道大戰的事了
問、煩你給我畫兩張畫嗎
答、煙雨樓臺春似畫，到了春天，自然有畫用不着吾來畫的
問、你說一年中，就是夏天熱的難受罷
答、雲水沉々夏亦寒，並不見得怎麼熱
問、你知道著書是難是易
答、苦心始覺著書難，心不苦著書極易

論封神榜 (下) (詳)

又、舊勢力方面、自白死了許多忠臣義士武人說客、沒有發生甚麼效果、是很可惜的、用封神榜的說法、這些枉死的人們、或者是因爲「執迷不悟」的「迷」了、乃因門下畜牲道中的色太多、該不會再再執甚麼吧但像通天教主那樣法力無邊、竟受小傢伙們底擺弄、想用自己底道法、挽回已倒的狂瀾、卒至身敗名裂、遺羞於天下後世、未免太不上算、還有申公豹先生本是「玉虛門徒」一也很值得點「天命」「氣數」本可以「返本還元」成爲眞仙的吧、又不料爲了一點私人意氣、甘心叛教、不辭勞瘁地到「三山五岳」去煽動「道友」們來跟同教的師友弟姪們作對、以致斷送了許多「道友」底性命、自已也身塡北海、更爲不值、這些「逆天行事」的榜樣、封神榜也寫得很不錯

總之、封神榜這部書、光憑宅底神怪這一點、就毒害了中國社會不知多深多久、是誰都不能辯護的不過我們「讀書人」本有點愛作「翻文章」的怪癖如果體會歷來說話之難、肯到沙裏淘金、茲外尋韻就是很無聊的書、也未必不可以尋出多少意義來、若說借「天命」「氣數」等江湖術士底濫調來妖言惑衆、則吾豈敢

水滸 (329)

第六十三回 呼延灼月夜賺關勝 宋公明雪天擒索超

李成聞達那裏敢出對陣索超箭瘡深重、又未平復、更無人出戰、宋江見攻打城子不破、心中納悶、離山已久、不見輸贏、是夜在中軍帳裏悶坐、點上燈燭、取出玄女天書、正看之間、忽小校報說：「軍師來見」吳用到得中軍帳內、與宋江道：「我等衆軍圍許多時、如何杳無救軍來到城中、又不出戰、向有三騎馬奔出城去、必是梁中書使人去京師告急、他丈人蔡太師必然上緊遣兵、中間必有良將、倘用圍魏救趙之計、且不來解此處之危、反去我梁山大寨、如之奈何、兄長不可不慮、我等先著軍士收拾、未可都退……」正說之間、只見神行太保戴宗到來報說：「東京蔡太師、拜請關菩薩、玄孫、蒲東郡大刀關勝、引一彪軍馬、飛奔梁山泊來、寨中頭領主張不定、請兄長軍師早早收兵回來、且解梁山之難」吳用道：「雖然如此、不可急還、今夜晚間、先叫步兵前行、留下兩支軍馬、就飛虎峪兩邊埋伏、城中知道我等退軍、必然追趕、若不如此、我兵先亂」宋江道：「軍師之言極當」傳令便差小李廣花榮、引五百軍兵去飛虎峪左邊埋伏、豹子頭林冲、引五百軍兵去飛虎峪右邊埋伏、再叫双鞭呼延灼、引二十五騎軍馬、帶著凌振、將了風火等砲、離城十數里遠近、但見追兵過來、隨即施放號砲、令其兩下伏兵、齊去併殺追兵、一面傳令前隊退兵、要如雨散雲行、遇兵勿戰、慢慢退回、步兵隊裏、半夜起來、次第而行、直至次日已牌前後、方纔盡退、城上望見宋江兵馬、手拖旗旛、肩擔刀斧、紛々滾々、

雜寫 (夢薇) (下)

又一與郎相期月上時及至月上、郎不知妾在半地見月早郎在深山月遲」一則又是以月見爲愛情的佐證矣、清人陳古漁之詩云「閨中少婦關山客、樓上無眠馬上眠」是不言月而將身在暗地寫出者王蘭泉詩云「明月似霜々郎在山深似雪雲、陽驛外夜三更」這把冬日荒村野店的清冷孤寂的情況全完寫出又許子遜詩「明月有情應識我年年相見在他鄉」這他四外漂泊的情形、藉着明月寫出來又湯西崖詩：「樓台鶯蝶春喧早、歌舞江山月墜遲」卻有一種雍容的氣象、形容繁華而不含有凄涼成分、又吳蘭雪詩：「三島舊雲慘綠、一樓殘夢月昏黃」則含有十分悲哀的成分、其有清寂之感者、則如：「涼月不知人散盡、殷勤還下畫簾來」反「僧館月明花一樹、闌樓人散雨千絲」

總而言之、月亮雖然是千古不變、而人的心情卻有千變萬化、以自已的心情心情當然是包含多種的情緒……的、作主體來詠月、便顧得月有種種的不同、其實不是月不同、而是這些人的心情不同

悶葫蘆何時揭曉 (十六)

尙不能牢拴心猿意馬、矧我鵬飛、後生小子、敢與古人爭名譽、一時心不自主、也顧不得瓜李之嫌、也不管那顏面上、好看不好看、覺被一個女子、拉攏下去、細情何須細講、就是這麼一回事了、再說林翠環、在繡房、忙辦粧裝、見妹子翠玉、出去多時、不見回來、心頗懷疑、信步出門尋覓、各處皆無、想起刁郎在書房裏、走到書房、從窗外窺覷、看々刁郎、果是才貌何如、見牀上臥者二人、一男一女、心頗驚疑、那里臊羞臊的女子、來此偷香竊玉、都說刁郎、品學兼優、像這樣的人品行何在、學問奚存、告知父母、逐出家門、品行不端之人、辱沒家門、又仔細一看、在此贅壻、女子非他、乃其妹翠玉也、便氣得心肝俱裂、無名火起、大呼翠玉、父母叫你啦、鵬飛嚇得面黃如紙、戰戰兢兢的說、這可如何是好、你你姐々看見、這品行喪盡、何以去見岳父母、何以爲人、翠玉說、你害的甚麼怕、這件事情、你打算教他們知道嗎、父母不知、怎能得了、翠環又大呼說、父母叫你、快快的來呀、翠玉說、是拉、乃慢々的起牀、慢々的穿衣、翠環窗外、仍是狂呼、說、甚麼四拉六拉的、快快出來、還莊靡有事呢、翠玉仍是面不改色的、應之說、我就出去啦、你著的甚麼急呢、你著急、你就頭行一步、我隨後就到、向鵬飛說、不用害怕、父母跟前、有我一人遮當、你只管放心、我敢保兩來無事、也就是了、翠環在外、又催了幾遍、翠玉乃慢慢的

胡蝶女士歐遊雜記 (四)

當晚上演的戲叫「巴黎之火」、是一齣音樂、舞蹈的啞劇、劇情是述法國革命的故事的、演員既不唱歌、也不說話、單用舞蹈來表現、同時音樂也幫助表達出了性情的變遷、音樂和舞蹈的表情是世界共通的、我們不懂俄語的人看了一點不覺隔膜、同他們本國人一樣地得到同樣的滿足、該劇的演出和佈景非常宏大、幾百個演員同時出場、眞的馬匹在台上往來馳騁、不覺牠的擁擠、舞台的闊大可以想見了、關於這類的啞劇以後我也曾看了幾次、歌劇和話劇也看了幾回、歌劇的規模也很大、俄羅斯在世界的音樂位置上是很有名的、音樂幾乎是每一個人的生命、每一個人對於音樂差不多都有很深的認識和修養、也曾出過許多個天才卓越的音樂家、不少世界有名的歌劇也在俄國產生的、所以這裏的歌劇、不消說自然是有相當的精彩的、不過有一點我頗覺得奇怪的、就是那些女角們擬肥得可怕、有些甚至連彎下腰來也不能夠、大概是一般俄國女子到了中年都漸々發胖的原故吧、又在歌劇院裏、在那絃樂隊中我發現了幾個女樂師有些是拉提琴的、蘇俄一般女子的才力堪與男子並肩、由此也可見一斑

話劇的演出也很成功的、我曾參觀過許多話劇戲院、有一所最新式的戲院、其中佈景全用象徵派的設計、非常的簡單祇、利用燈光的色彩明暗來調節、不過大部份的話劇院、仍是很寫實的、佈景的逼眞、使人幾乎忘記了舞台、無論行雲流水、花開花謝、都佈置得栩々如生、異常逼肖、演員的技巧也很純熟、說起話來都像很隨便、毫不費力似的、而全場都聽起異常清晰、這當然是素有訓練和設備的合宜的原故、不過想起在上海的文明戲那些演員們動不動要大聲疾呼來說話的情形、相形眞見絀得多了

關於電影院、單是莫斯科就差不多有二百餘所、最大的一間非常宏偉、樓分四層、由下面說起、第一層是跳舞場、專借一般人跳舞娛樂吃茶的、第二層是音樂堂、每天演奏音樂、供一般音樂愛好者的欣賞、第三層才是電影院、最上一層、是閱書報和休息的地方、蘇聯因爲社會組織和別國不同、對於外國的片子還不曾允許自由入口、所以映的片子還是自製的多、在我國單在上海來說、每天報紙的本埠增刊上總印滿了各戲院的電影廣告、蘇聯的報紙卻一點沒有廣告、因爲電影是國營的事業、無須競爭拉攏吸引顧客、凡有新片出品、祇在大街通衢上、豎立着大幅的畫圖的廣告、也不寫着開映該片的地點、因爲新片一出同時開映的戲院、總有十幾家、大家看了街頭廣告便隨便摸進那一間可以看到、的收費、除外國的遊客收費貴外、本國民衆去看的票價非常低廉、座價普通由一個半盧布至四個半盧布、所以座客常滿稍遲一點就買不到票了是很常有的事

除了以上的各種戲院之外、我還參觀過一所兒童劇院、做戲的是兒童、看客也全是兒童、劇本的取材有革命歷史、神話等都有、不過總含着教育的意味、譬如演神話劇的時候、演員演至中途、忽然停止了演戲、而向着觀衆解釋這不過是神話、而不是眞有的事實、並且解釋出這神話裏所包含比喻、解釋完了、然後又恢復演員的身份接續演下去、有時演員滑稽劇時、演員演至某演員要大笑時、演員又立刻向觀衆解釋他爲什麼要笑、然後又叫觀衆大家一齊大笑、那些小觀衆們自然會很高興地大家一齊大笑一回、休息的時候還叫他們舞蹈、唱歌、這些舉動看來很幼稚、但對於兒童確是很迎合心理的、因爲兒童們不像大人、雖然是看戲、但要他自始至終的看完、實在是不會有這樣的耐心的、在戲劇當中來一切題外的插渾、使他們有自由休息的機會、實在是很投合兒童心裏的方法

在此我應該大畧地說說我們赴俄的目的和牠的經過情形、我們來俄的最大的目的固然是想參加電影展覽會、可是當我們到莫斯科的時候展覽會早在十日前閉幕、想起大上海臨缺行的時候、駐華大使所對我們說過可以展期的話、不免有點失望、幸而展覽會的主持者不想我們失望而歸、所以對於展覽會時開演過的作品、也重新給我們隨意選看、我們就看了始巴也夫、愛與恨等幾種愛與恨以女性爲中心的劇全劇做戲的也差不多全是女演員

我們在莫斯科和列寧格勒兩地停留了一個多月的原因大半是因爲等我們帶去的、「姊妹花」和「空谷蘭」的公演我們是十二日到莫斯科的、展覽會的主持者和我們會見過、知道我們因爲趕會期不及、所以他專爲開映「姊妹花」和「空谷蘭」而再召集各國代表(包括蘇俄代表和其他國代表之未離俄者)及蘇聯電影事業及藝術界等人士、照俄國習慣(其實歐西各國也莫不如是)宴請集會總要在會期之一個多禮拜以前發出、所以「姊妹花」一直到二十四號晚才開映、是晚是由蘇俄電影事業總管理處々長蘇密支基及蘇俄對外影片貿易局局長烏善也維區聯名設宴歡迎我們、同時兼請各界觀看「姊妹花」的、當晚來的客人有名導演道夫任科及亞力山德洛夫等程序是先映「姊妹花」映後既行進餐、周劍雲先生既於此時演說、向蘇俄電影界申謝其招待之熱忱、蘇密支基和道夫任科也相繼起立致辭道夫任科演辭的大意很使我感慨、他大意說從前在歐洲看過許多西方人所攝的中國電影在這些影片中、常常是對於中國人曲解的、我雖然明知道中國實際的情形不至於這樣、但是中國沒有給她自已辯護和宣傳的工具即是我心裏大抱不平、也無能爲力

深棲皮膚內之寄生虫及黴菌之潰滅的滲透療法之威力

依滲透作用能深擊黴菌及寄生虫之本據(的)根本治療法現已發見則從來束手之皮膚病今可簡單而治癒之

皮膚病眞可怕

皮膚病視之雖似簡單然其實無如此之可怕者雖爲一小部分之作祟常致痛痒心氣不爽食慾不進夜不安眠神經衰弱作事能率低減且顏面手足如生皮膚病不但污穢惡觀尤易被人疑有不正之惡病而致人煩嫌因此常有議婚不成尋職不就之悲觀其影響吾人之生活莫此爲甚

可稱曰文明病

世界愈進步則人類集合之機會亦愈多故火車之寢臺旅館之器物亦有夥數黴菌之附着又常穿皮靴之人其不犯水虫者爲數有幾輕視「水虫」遂棄置之因而羅可怕之蜂窩織炎病症不得不施手術者亦恒有之文明能使交通頻繁能使洋裝呈雖能使皮膚病增殖故世人稱皮膚病曰文明病者亦非無理也

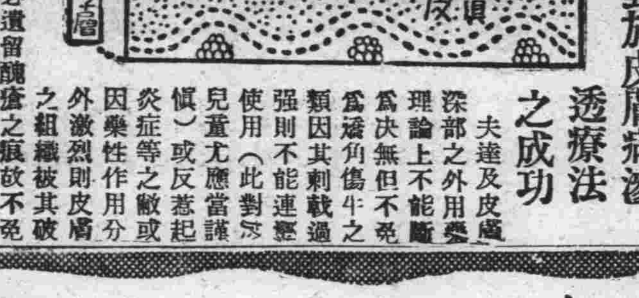

餘病之併發須警戒

如言『皮膚病能斷送性命』則必有駁曰『那能』而不信者但其例甚多譬如用爪搔痒從該處侵入黴菌致成丹毒或敗血症之死亡率非常大之痛症者爲數最多

奇生虫於皮膚內部蠕々而動

可怕之奇生虫其入皮膚之內部常致錢瘡潮症而其如入皮膚內之深部或作還道於吾人之甘甜處猛食以度其生如用顯微鏡觀之則見其何悍頑惡之生活狀態莫不不寒而慄者

無論何種皮膚病均不免忽々發困苦永年此乃通例也其以爲因塗藥而愈者眞門外人之誤想也夫皮膚外面塗布之藥僅有表面消毒之効或於出遊之寄生虫與以知覺而逃入內中由此觀之如治皮膚病非有効力達及皮膚深部之藥劑不敢盲完全也

對於皮膚病滲透療法之成功

夫達及皮膚深部之外用藥理論上不能斷爲決無但不免爲矯角傷牛之類因其刺戟過強則不能連續使用(此對於兒童尤應當謹慎)或反惹起炎症等之敝或因藥性作用分外激烈則皮膚之組織被其破壞後必遺留醜瘡之痕故不免有無良藥之嘆也

關於此項經專門家努力研究之結果應用滲透壓及毛管現象之理論遂有滲透表皮角層下達到眞皮治癒之作用而伴隨理想的藥劑發見之成功此曰「皮膚チャージ」已蒙大好佳評通理深奧而使用法確認簡單價格低廉於從來感爲非常難治皮膚病之治療上誠一大光明之貢獻也

用之不污不痛而能達到皮膚之深部以發揮消毒殺菌治癒之三大作用只一日中數回塗於外部即能爽然而治癒之

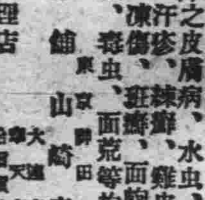

請敎試用 皮膚恰劑

良好皮膚病藥 痛痒之皮膚病、水虫、頑癬、臭汗、疹、輪癬、雞皮、湿疹、癬、凍傷、斑疹、面皰、蚤蚊、臭虫、面荒等均有良効

本舖 東京 山崎帝國堂

代理店 大連 奉天 新京 哈爾濱 日本賣藥株式會社

此即閣下的腦筋已在疲乏叫苦的表現、此時欲勸閣下者、請速服用腦神經良藥健腦丸、必有驚人的偉効、即

解消頭痛、整頓大便
降退虛火、惠給甜睡
挽救疲勞、因而記力大加、腦筋清晰如聖

健腦丸

健腦丸之効用在於整腦血行掃鬱血、補腦榮養鎮神經、通便導滯予安眠、而使腦筋健全精神舒服、其効驗的卓著、允推獨步

主治効能：頭痛、不眠症　火上、便祕症　耳鳴、眩暈　憂鬱、腦溢血　常心不平　羊角瘋卒中風

發售處 大阪 東京 丹平商會 各大藥房均有出售

價目 金三十錢 金六十錢 金一圓 金一圓九十錢 金四圓六十錢 金七圓十錢

新京

滿日記者華集一堂 中銀盛大宴會

榮總裁演說幣制統一經過 當場贈發舊幣樣本及彩品

滿洲中央銀行總行榮淑章總裁、於本月十一日午後六時、在新發屯中銀俱樂部設宴、束請首都及哈市日滿新聞界、當日情報處官、中銀職員及記者團全體參加者約百數十名、賓主入席後、按照松竹梅桃、藤李杏等座席、依次安座、於西洋音樂洋洋之下、共同聚餐、在茶餘酒後之際、首由中銀總裁榮淑章氏起立演說、詳述秉承政府命令、舉劃幣制統一及新聞界一致努力宣傳、限期收回舊幣、威荷新聞方面之強大輔助等語、由總行久富秘書長譯成日語、當衆報告訖、共舉紅葡萄酒乾杯、鼓掌聲如雷震、次即記者團代表中尾大新致長篇之答謝詞、双方致辭完畢、當場贈發中銀制定之舊幣十五種之樣本、頗屬珍奇可貴、次又贈與來賓福引獎券、當場拆封、呼號朗頌謎語、頒給獎品、種類甚多、滿日要人薈萃一堂、歡呼雷動、誠空前未有之盛况也、更至夜九時后始盡歡而散、由中銀專備自動車多部、恭送各方面來賓返寓云云、茲將宴會時榮總裁演說全文節錄於下

今日諸君、於百忙中、承蒙不棄、惠然肯來、到場人數非常整齊、同人等同深感謝、溯本行自創業以來、至現在三年有半、在此期內、大家一致、努力於收回舊幣、爲當務之急、所幸今日告一段落、承言論機關之援助、獲有無上之效果、今天藉宴會之機會、表示謝意、爲建國最重要之事業、於詳細調查後、乃頒佈法令成立中央銀行、同人承政府委以重責、敢不竭力從事、以副政府期望之殷、而對數年來之成績如何、諒各界已有公正之評論、無庸同人之贅述、但所隱憂者、每恐收回成績不良、影響幣制統一之發展、詎知收回成績之優、超出預期以上、實同人等不勝慶慰者也、本行承受四行號之舊事業、計舊紙幣、發行民間、爲十五種、一百三十六類、金額二億圓、核新幣換算率、一億四千二百萬圓、政府限期收回、共三年、爲日甚短、覺收回全額百分之九七、○二、誠意外之好現象也、然此種成績、非同人能力所及、乃政府合法之指導、及新聞之援助所致、現在整理工作已過去、此後銀行進行開發工作、事體愈重、敝行希望新聞界愈加援助、是所切要、今天聊備薄酒、請大家暢飲、敬祝各報館之發達、暨諸位之健康

慶祝及紀念日 民衆應懸旗

市署頒發傳單

新京市公署、爲使商民注意慶祝及紀念日起見、特頒佈傳單、俾民衆家諭戶曉、按期揭揚國旗、以事慶祝、茲將該傳單及慶祝紀念日期錄次

爲傳知事查各國慣例、凡遇本國應行慶祝、及祀典暨紀念等日、全國各戶、一律揭揚國旗、同申慶賀、新京爲我國首都、更應家喻戶曉、按期揭揚、惟一般民衆、對於我國應行懸旗慶祝日期、率皆茫然、茲使全市商民、普遍知曉、特將本國每年中慶祝祀典紀念日期、開列於後、無論官商民戶、均須特別注意、購備日滿兩國國旗、按後列日期、敬謹懸掛、藉隆盛典、而壯觀瞻、除遇有特別臨時慶祝日期、另行隨時通告外、務望商民各戶、一律奉行、是爲至要、特此傳知

慶祝暨紀念日期開列如左

元日（陽曆一月一日至三日）
除夕（陰曆十二月末日）
春節（陰曆正月初一日至初五日）
皇帝萬壽（陰曆正月十三日）
元宵節（陰曆正月十五日）
建國日（陽曆三月一日）
祀孔（陰曆二月上丁日）
祀關岳（陰曆春分後第一戊日）
端午節（陰曆五月初五日）
祀孔（陰曆八月上丁日）
中秋節（陰曆八月十五日）
友邦日本承認紀念（陽曆九月十五日）
孔誕（陰曆八月二十七日）
祀關岳（陰曆秋分後第一戊日）
年末（陽曆十二月三十一日）

附屬地舉行 防火大宣傳

新京房道溝警察署、滿鐵消防隊當局、最近統計自本年一月以還、附屬地內繼續發生大小火一百三十一發次、損害數目、約在三萬數千元以上、刻以本年降冬伊邇、茲又屆第二次防火宣傳之時機、預於本月十五日午前九時起、實施防火大宣傳、除將最新銳之滅火水車裝飾宣傳點綴圖形、四出遊行、并印刷日滿宣傳文字、紛散市內、喚醒市民對火事用心、庶幾防範未然、而保公衆治安云

新京市公署 檢查清潔訊

新京特別市公署、頃爲注重清潔起見、利用秋季時節、指定清潔週、嚮令該署衛生科全員勵行全市之潔清工作、該署發出之通告書如後云、

市民諸位、現在我們趁這天清氣爽的時光、由十四日起至十九日止、舉行清潔週間、一方爲喚起大家清潔的思想、一方藉此機會、討論日後清潔的辦法、然後加以改革、使我們首都新京保持清潔的美觀、並且可以防止許多疫症的流行、可謂一舉兩得、屆時由本署派員、往各戶調查檢驗、披瀝意見、以作參考、大家要免除客氣、現在有幾樣注意的事情、大家要遵守的

一、不要把穢物拋在街上
二、不要把髒水倒在街上
三、不要隨地便溺
四、要將自己門前打掃乾淨

實行日期
長通路、十四日
大經路、十五、六日
四道街、十七日
新發屯、十八日
南關、十九日

全國各縣 分設義倉

義倉管理規則、業經於康德二年八月三十一日制定公布、全國各縣現正依據上項規則、分別着手於義倉之設立、中央政府按照當時所發表、在豫算中列入義倉補助費三百萬圓、以期助成此項事業、俾一旦遭逢天災地變之際、占全國國民約百分之九十之農民得獲救濟、而其生活之基礎亦可藉以安定、現在上項活動頗著效績、頗爲一般人所期待云

新屆地方委員 委員長選出

新京頭道溝滿鐵附屬地地方委員、前屆執務終了、更於十月二日、舉行昭和十年度之新屆委員改選、經過詳情、已誌本報、茲查該新屆委員等、爲鄭重事權起見、於日前招集全體委員、公推正副委員長各一名、公同磋商表決、仍舉前屆委員長大原萬千百氏、得丸助太郎兩君、繼任委員長責任、用專責成云

營口

日滿當局施行 秋季市民種痘

本埠日滿行政當局、近鑒秋季乃天花流行的時期、一經染患、即有性命危險、故均定期施行市民種痘、以資預防、日方新市街日本警察署及舊市街領事館兩機關、在管內定於十月十四日十五日施行之、二十二日二十三日爲種者之檢查期、地點在滿鐵俱樂部、與二本町俱樂部、滿方營口縣公署、由省署領到痘苗甚多、通飭警局轉令各警察署、於十月十四日起、在各分所內施行、擔當者爲市內著名醫師、無料施種、屆時市民均應前往去種、既不花錢、且能得健康、誠最好之機會云

賓縣

萬國道德會 成立傳習班

萬國道德會賓縣分會長、王捂宗爲造就講演人材、務期改良家庭、增進幸福起見、特成立傳習班、招收男女各一班、每班四十人、其講演科程、定講性理、倫理、常識、家政、識字等項、所收傳習各生、除膳費自備外、餘均免收、傳習期滿、如願在本會服務、得定長期、每月酌給衣履費云

吉林

際茲秋高風怒號 亟宜豫防火災

警察廳宣傳防火大會 散布傳單使家喻戶曉

吉林警察廳、鑒茲秋風怒號之際、最易發生火警、是以於日前特實行宣傳防火大會、並函各學校代爲宣傳、使市民盡知不愼於火之害、時々注意、以免時生不幸事件、損失身家性命財產、茲將通知學校公函、及宣傳標語錄下

逕啓者、案照火之爲害、盡人皆知、祗以日習其益、乃致久忘其害、稍有即、不生回祿之災、倘或擴大、則成燎原之患、故火災較他處爲烈、推厥原因、雖由於牆院、木質居多、我吉市內房屋建築物之關係、但官署對於領導市民防火之工作上、亦欠薄弱、本廳有鑒及此、甚於保安之原則、特於今春舉行防火宣傳、頗收實效、現値秋去冬來之時、正各家需火日漸之際、特定於本月十四日、再事宣傳、用以喚起民衆之注意、深恐週知未備、難得家諭戶曉、除分行外、合檢傳單、函請貴校長予以援助、於當日學生朝禮之時、代爲散布、並希切訓說、防火之益、實不勝感

吉林警察廳啓

一、請全市民衆努力防火、先事預防、古之善教、人人注意防火、家家自得福星
一、與人食住最有關係的廚竈、必要修繕堅固、勿令其漏火
一、助人取煖的火炕及火牆、必要泥封磚砌、使其堅厚耐熱
一、助長溫度的火爐或火盆、務須位置相當、勿使貼附易燃之物
一、供作燃料的木柴及煤炭、務要堆積空地、且必時加整理
一、每日常用的火柴與紙煤、不可隨便拋棄、致生燎原之患
一、日常所用的油燭及燈火、千萬注意點滅、不可疏忽大意
一、俗尚所焚的香火及冥務、須注意燒化、勿令其走火成災
一、電燈電線使用的電力器具、務要時加檢點、切忌疏忽兒弄
一、輸送煙火的爐筒與煙突、必要打掃修繕、勿令壅塞破壞
一、凡能引火及易燃燒之物、必須放置適宜、使其遠避火氣

總之上說各項、不過舉其大概、用以喚起大家的「注意防火」之觀念、最希望要人人努力實行、互相戒告、互相防、以保持公共的安全幸福、對於燃燒火柴、使用燈火、烘化煤炭、傾倒灰燼、或亂棄碎紙木屑布頭等之掃除、以及喜慶祭弔所燃放之花火等、均要時刻小心、存一愛己利人之心、纔能達到我們吉市公同防火之目的呢

瑣聞

△認屍錯誤報警

（吉林）前報載老晉隆胡同福泉澡塘有一老叟死於浴池之中、繼經分駐所據情轉報、經地檢廳及警察署勘驗、確因發池等情、適有一名尤西海者、竟向檢驗官聲稱、係其家屬、情願備棺掩埋、及至其去購棺木之時、行至途中、遇其廚夫買菜歸來、情知錯悞、即報警察署陳明錯悞、警署允其具調查保釋云云

海城縣公署召開 第十九次會議

縣長及機關首領全體出席 議決重要事項多件

海城縣公署於本月二日、召開第十九次縣務會議、由陳縣長主席、出席者有鐮倉參事官、大道副參事官、郭總務科長、衣代內務局長、韓教育局長、張警務局長、趙財務局長、小岩井指導官、小松經理官、其討論事項如後

（甲）討論事項

一、城關民會所擬章則應如何辦理案決議、縣長交議

查歸併四鄉公會、改設民會一案、業經呈奉省公署指令應准照辦、飭即切實進行等因、當經令據該發起人等擬具會章送縣詳核、所擬會章條文、內多有不洽之處、亟應刪正、即飭由該發起人中、公推三人來縣當面改正、惟須稟承縣長參事官意見辦理之

二、八岔溝至煙台間再掛電話專線應需工料費欵案決議、內務局長提出

前准蓋平縣函、爲海蓋聯絡電話磬音混淆、囑於八岔溝煙台間、再另掛專線一條等因、業經令據電話局、將該路線應需工料費欵、估擬爲二百零二元、呈報前來、查該段路線、既與警備有關、應准由省撥土木費內撥欵一百元、由治安維持會計伐費內撥欵一百元、責由電話局切實修理、勿得冒濫

三、錦州省朝陽縣公署請捐警察舊制服棉襖案決議、內務局長提出

茲准朝陽縣公署寄到捐啓、內載該縣各區匪害慘重、災民無衣無食、請捐警察舊制服及棉襖、以便分發災黎而資禦寒等因、到縣、查勸募固屬善舉、義不容辭、但本縣各區所受水匪災情較重、急待救濟、實屬無力捐助、應即檢同捐册據情函覆查照

四、添設城關街巷電燈應如何辦理案決議、警務局長提出

查此案前據城廂警察署呈請安設到縣、當經派保安股劉股長前往電燈廠接洽、一再磋商、在城關街巷安設電燈二十八盞、共需工料費一千三四百元、每盞燈每月租費八角等情、嗣據呈報前來、查此項裝設費、需款較鉅、一時籌措非易、應俟城關民會成立後、交由民會辦理可也

五、本年度縣立小學八校不足經費應如何辦理案、決議、教育局長提出

查縣立各小學校、前因奉令擬將一部劃歸區立、對於康德二年度預算內、僅將縣立第一第九第十各小學校、應需經費完全列入、其縣立第二第三第四第五第六第七第八第十一等校、擬改爲區立、遂僅列補助費五千元、呈報省署在案、嗣因奉令從前縣立各校、仍應由縣欵辦理等因、自應將擬撥歸區立之各小學校、仍留爲縣立、計共八校、應需教育經費國幣一萬二千餘元、除已列預算補助費五千元、並能收入學費二千餘元外、其所虧經費四千餘元、按初小十六級、每級由地方籌撥補助金二百五十元、共計四千元、至如何籌辦、由教育局擬辦隨時呈核

六、公園所設汽笛每日應鳴三次案、決議、大道副參事官提出

查公園所設汽笛、僅於每日午間開鳴一次、嗣後每天應按三次鳴笛、即於早六點、午間十二點、晚九點、均先一分鐘開放、次以一每分鐘爲

七、本署各科局人員於下班後應留科雇員值宿案決議、參事官提出

查本署各科局人員、於下班後、均皆退去、對於事務上不無疏漏、嗣後應於下班後酌留科員在署內值宿、以便遇事通告主管人員辦理、而昭慎重、即由總務科擬具章程、送呈縣長參事官核辦

八、採用雇員應用考試組織考試委員會案、決議、參事官提出

查本政所屬各職員官長等出缺時、從前率多推薦、殊非愼選人材之道、嗣後遇有下屬人員出缺時、應用考試制、並應組織考試委員會、公評試卷、免滋流弊

九、本署康德三年度預算應速編造案決議、參事官提出

查編造康德三年度預算限期迫促、應即由總務科督催趕速編造、務於九月十二日以前送核、其各局如有應興應革事宜、應擬具計劃案附呈

海城

被水災區免除賦稅 並酌減屠宰捐

當局體卹災民艱苦

本縣今年的秋收、異常荒歉、已經疊誌各報、河西一帶、尤屬困苦、茲據財務局確息、本歲報水災的村數、共計一百○六村、所損失的代價、約在八十萬元以上、邑民之困窘狀態、概可想見、當局有鑒及此、除將被淹的地畝、呈請省署免除賦稅外、並將各區之牛馬猪羊的雜捐、准財務局、酌量核減、藉以稍蘇民困、斯誠王道國家之善政也、更願當局、本此善政、擴而充之、則可予減徵者、正不祗屠宰捐一項已也

清補妙品 百齡機 男女老幼 四時宜服 有意想不到之效力

純淨及含鐵性 補力多 療治咳 壯滿全身 功效偉大 一服即知

得之則生 生丹 碎瘟防疫 起死回生 家庭必備 旅行必携

九福乳白魚肝油 味美無腥 世界獨一 滋養豐富 優良製劑

上海白克路 九福公司總發行

東三省總經理奉天談模街 五洲大藥房 電話四三七

株式會社 滿洲銀行 大連市伊勢町六十九番地 電話代表二四一二一番 振替貯金大連三三〇番
資本金一千萬圓 頭取 村井啓太郎
支店所在地 金州、營口、皮子窩、鞍山、海城、奉天、小西關、撫順、山城鎮、本溪湖、安東縣、興隆街、開原、公主嶺、范家屯、新京、吉林、哈爾濱

婦科良藥 婀閥好萌

男性之所以爲男性、是在乎睪丸、女性之所以爲女性、是在乎卵巢、而卵巢之於女性、其所以有如是重要關係者、乃因卵巢中具有女性懷春刺戟素所致。詳言之、即卵巢未成熟的幼女、因其懷春刺戟素尚未發生、女性的特徵、也不甚顯著、但一經卵巢成熟、懷春刺戟素發生以後、則女性的特徵、如月經的來潮、乳腺的發達、也如影之隨形而俱見。是以女性懷春刺戟素、乃造成女性・保持女性的唯一根本要素。而所謂婦科良藥婀閥好萌者、即以女性懷春刺戟素爲成分的製劑、其有効於左列各症、良有以也。

月經障碍 無月經、月經痛、月經不順、月經過多、月經不正、腰部陰寒、四肢厥冷、以及其他因卵巢機能不全而起諸種疾病、乃女性懷春刺戟素缺乏之所致。本劑婀閥好萌、因能補其不足、有神妙的治療效果。

頭痛耳鳴 女性到了四十五歲左右、因卵巢機能的衰退、每有頭痛・耳鳴・眩暈・失眠・頭重・逆上・下腹疼痛・不正之出血諸種症狀、此時能以婀閥好萌調節卵巢機能、諸症可以立消。

姙娠惡阻 姙娠中的惡心・嘔吐・食慾不振・全身倦怠等症狀、乃因姙娠中的姙娠毒素而起、婀閥好萌因能中和姙娠毒素、確有治療効果。

乳汁不足 婀閥好萌能促進乳腺的發達與乳汁的分泌、凡如產後乳汁不足或缺乏之時、以本劑治療之、不拘注射內服、均可達到豫期効果。

流產早產 因卵巢刺戟素的缺乏、以致姙娠子宮收縮時、也足以釀成流產、故如凡遇子宮出血及陣痛等流產前兆時、以本劑及早治療之、有制止流產之効。

〔包裝〕注射劑（水溶一〇〇單位）一西西五管 一西西一〇管
片劑（一〇〇單位）二〇片 五〇片
（各大藥房均有經售）

總發行所 武田長兵衛商店股份有限公司 日本大阪道修町
奉天出張所 奉天松島町二十番地
33-69(0)

請看世界上最精美之永備電池

哈爾濱英商祥茂洋行 南北滿大連總經理
奉天英商祥茂洋行分所 鐵道沿線及各大都市均有出售

哈爾濱版

滿洲報北滿辦事處　哈爾濱道裏中央大街　電話六五一〇

併縣問題尚待詳查
各省一致反對
濱江提案多蒙中央採納
省署總務科長發表談話

參與中央全國各省總務廳長會議完畢歸來之濱江省總務廳手島總務科長、代表金井總務廳長、接見各報記者、同時關於會議討論事項、發表談話如後

此次會議、本科是僅與各方作初次聯絡、及接洽而已、關於討論事項、玆就所得報告於諸君、此次會議所得討論之重要問題爲由客歲十二月一日、將以前舊四省改爲十省及地方制度改革刷新以來凡百行政、騰騰日上、所謂得情下達、官民一體、更無不盡爲實現、基於此種良好現象之下、再進一步發展向上之起見、中央會提出併縣問題議案、其目的在使不良縣份、取合併辦法而求財政治安之易於確立也、而經全場出席者研究之結果、各廳長極爲反對、其反對理由、有謂南滿各縣財政治安、皆趨正軌、發展可期、如中途分合、不獨阻碍政務進展、即工商業等、亦受重大刺激、人心恐因而動搖、此其一也、再如合併後因一切之縮小、人員勢必發生整理事故、尤易動搖人心、此其二也、以前縣城之在地、均有極深歷史、遷移他處、未必與民衆增加幸福、此其三也、一城之成立、最少皆有三四十年之歷史、誠非一朝一夕所可成者、一旦將縣移遷、商民人等受其影響頗多、僅以財政治安、而如此進行併縣、未免簡單、此不贊成四也、以此四大不當之原因、致各廳長一致表示反對、結果只得調查情形、以作後計、至於本省所提各案中央極力根據進行、關於請求建築沿縣之特區警察署廳舍一案、明年三年度即可施行、再建築省公署廳舍一層、三年度預算、已向中央請求、能否准與、尚未可知、察警費請國庫支給一項、雖未決定如何、但推想實屬不易、無非研究作將來之計議云

張教廳長出發
視察各縣教育

濱江省教育廳張視學官、爲視察各縣教育狀況、已決於十三日由哈出發、當日到海倫、先與教育局接洽一切、次日十四日赴各學校視察、十五日再視察一般社會教育、十六日由海倫轉赴綏化、視察各學校及其社會教育、十七日再由綏化赴呼蘭視察、預定十九日歸哈云

市公署職員
演習武道戰

十一月三日爲日本明治節、因此哈爾濱特別市公署職員俱樂部劍道部、定於是日表演武道決戰、以示慶祝、並爲熟習表演斯劇計、該部特於十一日午後一時半全部員假道裏大道館內先行練習云

參加台灣博覽大會
人員已選定

日滿實業協會大連滿洲支部、爲參觀下旬舉開之台灣博覽會、就便視察該地實業狀況計、特組織博覽會視察團、定十八日出發、至來月一日爲止、並函請各地方關係者參加、（定員一十五名）哈爾濱道裏外兩商會、於日前接到該部徵求參加者之公函、因是該兩會業已將參加之代表選定、計道裏商會郭修甫、道外商會何香圃、共二員、定於十六日由哈起行赴連、準備於十八日就道赴台灣云

違反交通事故者
警廳檢擧多起
皆經交通股予以適當處罰

本市的交通管理、向不徹底、所以交通事故、是無日無之、警察廳當局、因事關重大、不容常此漠視、所以近數月來、對於交通管理、漸次注意、每有交通訓練日等之擧行、於日前午前九時、突然無警告的實行一齊的取締交通機關、檢擧者違反交通事故者、而此違反者之中、以自動車關係者爲最多、當局對此大爲錯愕不置、該等之違反事故、要爲無許可證者、無車票者、未有定期驗車證者、違反左側通行者、於街角交叉點不鳴警笛者、入夜更檢擧無燈火急馳者六十餘件、倘有違反速度者三十五件、對此等違反者、皆經交通股一一予以適當罰辦、並聞今後將繼續作警告的取締、果爾、則亦爲哈市民之一福音也

白俄人無故
用手槍自殺
送醫院救治
生命頗危篤

日前午前十時四十分、據俄警長李希成報告南崗警察署、本日午前六時三十分、龍江街門牌二十六號、白俄馬里諾夫司吉、二十六歲、中央林業廠護勇、不悉何故、竟自用工廠發給之德國手槍自殺、其子彈係由左心口射入、未能透出、現下尚未斃命、已送入南崗喇嘛街林德醫院救治、生命極爲危險云

呂大臣來哈
視察四軍區

軍政部大臣于芷山氏、於本月十五日、由京搭乘飛機來哈、視察第四軍區

牡丹江都市計劃
大體均行通過
土地工程下月即可進行
中原土木科長對記者談

出席新京全國都市計劃會議業已歸來之濱江省民政廳中原土木科長、昨對往訪記者談、此次會議關於我濱江省之牡丹江都市計劃（所已作成之計劃圖案）大體均行通過決定、再牡丹江都市計劃中之一部滿鐵用地（總面積二百七十萬坪）已得滿鐵當局答允、其辦法除滿鐵附帶用地外、其他定於來年一月間完全讓渡於牡丹江都市計劃局、至其一般土地工程、來月即可着手進行、此外對該都市之一切建設、已完全令該計劃局片岡技師負全責着手辦理云

松江潮

磨電車或大板車所優待的、僅々就是警察、向來警察坐車是不化錢的、因爲他們是負有維持交通的責任、所以交通局方面、給他們這末一種特殊的待遇、警察既然享受有白坐車的權利、多少也得盡點客氣的義務、才好、車在空有閒座的時候、警察當然不能在那裏站着、如果遇有滿座的時候、最好這不化錢、得讓給化錢的才算對、因爲人家既然有化錢的義務、所以得享坐座的權利、不然豈不是不公啦嗎、常々在車裏看見許多化錢、盡義務的乘客、在那裏享受站着的權利、不化錢白享權利的警察、倒反在那裏坐着盡義務、這樣事情不但於理不合、就是在自已所負的責任也說不下、最好負有管制的警官、規勸規勸才好、免得叫化錢坐車的有向隅的觀念、如果能以讓々座位客氣點、在警察是負有耐勞盡苦的天職不斷、在老百姓看着、也顯得警署可親、不知是否、但是警察署中、知廣識博、禮義謙恭者、固屬不少、而氣高勢昂自鳴得意者、亦復不鮮、既然爲斯、勢有勸導之必要、以免往者官僚權威、實行王道政治樂土

訴訟問答
因不堪男的虐待
堅意請求離婚
男方不同意解調未成立　（上）

有一個卅三歲的張吉雲、是山東人、前是在騎兵旅、當過連附來、因爲軍隊縮編、可就把他給刷卜來啦、現在是賦閒無事、當他在事的時候、他以愚弄手腕、誘惑的法術、與一個廿歲的海城人黃秀芳、在十七歲那年結了婚、趕到軍隊縮編、被刷無事、於是就想出指妻謀生的法子來啦、就叫黃秀芳去當招待、黃秀芳雖然不樂意、可是祗抗不了他、這種虐待或逼迫、萬般無奈之下、祗得含羞帶愧、忍氣吞聲的、去拿作而手來換錢、就在煙樓上度女招待的生活、每天燒到的煙錢、必得二五一十全數交櫃、這位坐享其成的張掌櫃、在每天晚上點櫃的時候、若是數不到五六塊錢的話、就老實不客氣、來一個高三上墳、或者鬧齣全武行、天長日久、老是這樣、這個黃秀芳能以不寒心嗎、在忍無可忍、受不勝受的當兒、也就來一個有話即長、無話即短的法子、聘請律師在法庭上請求調解、在頭一次調解的時候、因爲被告張吉雲未曾出庭、經律師的請求、再延一堂、所以在四號上午、又經王推事聯九在民庭開庭、爲之調解、這次出庭的人物是

申　請　人　黃秀芳　廿歲
申請代理人　孫夢麟
被傳喚人　張吉雲　卅三
（代領住女小〔八歲）

在未開庭前、張吉雲見到了黃秀芳說、你的良心怎麼變的這個樣、我那裏待你不好、就是有不好的地方、你也用不着這個樣、以前的事情是我錯了、我不對、我該打、（於是就自已用自已的手把臉好一頓打）打完了你跟我回去吧、

黃秀芳說那可眞容易、現在叫我回去我可不能回去啦、

（張）好、你不回去、行、我家裏還有百十畝地、我把地全變賣了、也得把你打回來、不信咱們走着瞧

經法警人等把他們給說開了、各到各的待審室聽傳、趕到開庭的時候、推事先問女的年齡籍貫後再問

現在住在那裏
答、不定
問、怎麼不定呢
答、說出來恐怕意外的事情發生、現在張吉雲約的人要搶我回去、恐怕他知道了、對我ㄧ利
問、你同張吉雲有甚麼事情要調解
答、要同張吉雲離婚
問、在前你們既然結了婚、現在因爲甚麼又要離婚、
答、我因爲受不了張吉雲的虐待才要離婚
問、你是海城那裏
答、王家官房

懸賞緝拿

陸嘉勳　廣東鶴山人年卅四歲職司司賬
姚厚伙　廣東番禺石溪人年卅二歲職司招徠
吳國海　廣東順德大良人年卅餘歲職司招徠

陸姚二人乃在敝公司上海分行受職有年現查出其通同作弊侵吞鉅款業已權罪潛逃又吳國海則在大連分行受職多年現亦私收賬款潛逃無踪如有知其確實下落報訊引拿歸案者俟定罪後當酌奉酬勞除分向中英日滿當局存案緝外特此通佈

上海大連廣生行有限公司謹啓

發行所　奉天城內鐘樓南　營口東大街　新京大經路　哈爾濱道外正陽街　大連監部通

廣生行有限公司啓

國曆十月十壹日起至二十日止特價品四扣
洪來盛百貨店秋季大減價十天各貨一律八扣
舊曆九月十四日起二十三日止
浪速町二丁目
電話(二)五一六八　(二)六二六九

正隆銀行
總辦　安田善四郎

帝國海上火災　資本金壹千萬元　社長安田善五郎
火險及水險
滿洲總代理店
國際運輸
大連市山縣通二二二
保險部　代表電話三一五一
（如承賜顧請用電話或信片於左近支店或出張所可也）

五淋新藥發賣
一盒得利格諾賓（Doligonolin）
班剛爲大阪醫科大學醫學士福原正義先生所創製爲急性五淋之新藥一經服用確能立奏效果
五日分—金一元五角
十日分—金三元
總發賣元　日本橋藥局
大連市信濃町四四十四地
電話(二)八三六二　振替大連四四九七

貨物自動車出賣
一九三二年道濟三輛
大安汽車行
大連西崗日新街八
電話(三)二三一四番　(三)二三四四番　(三)二〇六番

寫眞銅版與凸版凹版
久保田寫眞製版所
大連市武藏町六六
電話二・八六三一番

照像科　測量科
短期畢業
照像科十五日畢業學費十五元測量科一個月畢業學費十五元報名期十月五日至十一月四日止隨時插班備有宿舍
奉天小西邊門裏斗母宮
國際照像學院
滿電話五〇二五

現已出版
張恨水君的軍事兼愛情大傑作　共三冊繼續出版
初集　太平花

▲作者自序　當啼笑因緣在上海新聞報結束之後、同人不棄、復以作第二部小說相商、愚之初意、擬以愛情而兼社會者報之、顧念牡丹之後繼以芍藥、長笛之後、繼以洞簫、物雖稍異、而聲色依然、焉讀者何將報之以厭倦乎、適愚慨夫中國內亂、人民塗炭、嘗有一描寫之擬作、以其間在叙述砲火之悽慘、與夫毒維之暴虐、以是商之嚴獨鶴李浩然兩先生、皆領之曰可、且囑愚所能道其實者、務必盡量叙述之、余欣然受命、佈局成篇、遂名之曰太平花、太平花者、太平之象徵、亦正不太平之反映也、書成六回、適際中俄之變、愚自慨於是故轉筆描寫、雖將初意犧牲、亦所不惜矣、脫稿之後、曾發表於新聞報、嗣加以删潤、并縮三十六回爲三十回、中間又改削數次、遂與報上所刊載者、大相懸殊矣、文字略長、而自問尚無拖沓冗衍之弊、至於愛情之穿插、雖曰爲全卷之綱領、免結構之散漫、然愚亦寄有寓意於其中、即今日對男女問題、苟執不新不舊之態度、時恒抱一種難言之苦悶、吾人欲如何免除其苦悶、亦殊可討論之一事也、書中於此尤特致意、玆將付梓、是爲序

全書三十回、分三期出版、共四十餘萬言、初集現已出版、定價每冊金票五角、外埠另加郵費四分、日本郵票十足通用、全國各大書局均有代售

現已出版
不肖生著
一二集火燒紅蓮寺
（定價金票五角　外埠加郵四分）
總發行　昌明印刷出版部
代售處　全國各大書局

普愛醫院移轉廣告
敝院因原有院址狹隘不敷應用今特遷移市內露天市場西富久町百三十番地即東亞佛教會身後富久飯莊北鄰新築高大樓房數拾餘間院址寬濶空氣清新病室完備頗合衛生併特請留日東京醫學士蔡保章黃永昌二君分擔診治各科二君留日多年對於醫學頗有心得今應本院之聘誠我連埠患病者之福音恐未週知特此奉告
大連市富久町百三十番地
電話(三)一五二三番
普愛醫院
院長陳英
醫長蔡保章
醫長黃永昌

安全的自轉車

名古屋製
財神馬號自轉車

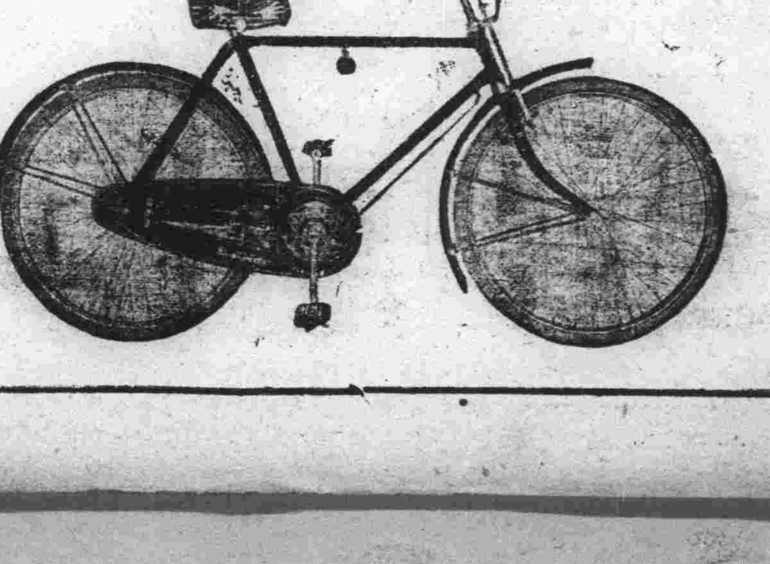

價廉輕便堅固

大連

為革除會民之陋習 新設自治協和會
俾將燒化紙張燃放炸炮之陋習 會民自動禁絕則福利地方良多

關於年節及諸祭祀之辰，皆依傳統的陋習，燒錢化紙，燃炸放炮，在當事者，固以為孝子賢孫，必應有此等之舉動，方足為光榮，怎奈既消毫有用金錢於毫無意義之地，且因狂風時吹，時引起火災，則因此而致受有意想不到之損失，可說是有百弊而無一利，況迷信之燒錢化紙，尚有目的，說是死者可得宴福於地下，祇於一時乒乓之時味之極，燃放炸炮，更為無覺得熱鬧，實質上，那有分毫的意味，所以大連市每年由官署對於市民限制燃放炸炮之時間，以免發生意外，尚時有火災之起，至於市外之一屯人民，向來是漫無紀建的，一任意焚燒紙錢，以及燃放炸炮等，向昭和九年冬大連民政署曾布告會民，禁止燃燒紙張，及限制放炸炮，怎奈會民愚魯，極守陋習，不能改革，仍是照舊，因而閘起山火，焚毀森林，損失極大，大連民政署有鑒於此，決於本年入冬起始，作徹底之宣傳，使會民知曉，燒化紙張燃放炸炮無分毫用處，耗費金錢事小，致起火災等損失極巨，故決定以各屯會為中心，分別組織自治協和會，努力宣傳，俾得會民明瞭此中情形，取消此等陋習，不但能省若干的金錢，尚可保全治安，故大連民政署特作此有意義的計畫，依其行進會民可能得早日之了解焉，任關東州內各民政署所管轄之各屯會，自滿洲國成立以來，業將中國諸種陋習，日漸更新，齊向王道樂途中邁進，大有日新又日新之勢，惟有種々最惡劣之弊端，尚未革除，即焚紙張，燃放炸炮等々，傳統的惡習慣，仍有未革除，究其實際，確有百害而無一利，以火災方面論之，之原因，以近年考其諸弊害，任每年陰曆年及清明節等，燃紙焚香，放炸燃炮等，引起之火災無數可計，現民政署當局，為革除舊習及種々不良之之弊端計，大連民政署特發起設立自治協和會，假諸會屯，即管轄十一會，其宗旨以改善會人多年各種不良之舊習慣，以期促進各屯會之居民，革除舊習，改變新思想之向上等，乃組織協和會，此自治協和會組織方法，業已由民政署當局方面研究完竣，對於各屯會設立自治會，以其會務區域之範圍大小復創設支部，俾居於屯會邊陲之地，居民得以明瞭，復加以宣傳，可達成其徹底的目的，乃始革除諸惡習，但該自治會之會長，以現任各屯會會長擔任之，副會長以普通學堂堂長擔任，但該自治會成立後，對於改善進行得依各會長盡力宣傳，及講演徹底說明其利害，俾革除諸種舊惡習慣，如有不遵守者，即可加以嚴重懲治之，以期得獲良好之效果云

本田科長赴旅

海軍軍令部支那課長本田忠雄大佐，於十三日午後一時赴旅，訪問旅順要港部濱田司令官，久保田參謀長，及日下在旅中之大島駐滿海軍部參謀長，共同相互協議報告中央部，並現地機關，而本田，大島兩大佐同夜於水交社一宿後，於十四日午前九時視察双島灣之鹽田，正午始返大連云

四武官離連

出席大連會議之四武官岡村、多田、磯谷三少將，乘十四日午后五時出帆之天津丸輪船赴華北，板垣少將，定乘午后八時發急行車返新京歸任云

滿鐵採用食堂車中 俄國籍女招待
刻正努力練習成績優良 不久即分派在車中供職

上月滿鐵旅客課，準備在各列車食堂車中，分派國際女招待，曾於九月底在哈爾濱選擇決定採用俄國青年美女子十一名，分別搭乘亞細亞號列車到大連後，即入市內大廣場之大和旅館內練習，由新井食堂車指導員，與滿鐵會社之俄國班長二人，擔任教授指導責任，每日從事教授，該十一名俄國青年美女非常熱心練習日本語，與在食堂車中招待賓客之諸種親切事務，彼等練習時間，規定自每日午前十時起，至正午止，午後二時起，至四時止之二次，彼等更於規定時間從事練習外，曾數次由教授者引導至大連車站，參觀列車開行一切實在情形，更經教授者數次率領登至列車之食堂車中，實行練習招待乘客，應具之親切態度與知識等，成績非常優良，日本語亦頗進步，此十一名俄國青年美女中年最長者為華麗亞女士，本年已有二十二歲，最年幼者，為達瑪蘭女士，年齡方屆十六歲，容貌娟秀，堪稱為嬌小玲瓏可愛之少年女性，其他九名年齡，多在十七八起，至二十止之間，各個人不僅貌色艷麗，身體健壯，而華美，甚且人人天資聰敏，英語程度造詣極高，皆能隨便以流暢英語會談，刻正由新井食堂車指導員，認真熱心教授與指導，成績進步非常迅速，據新井指導員談，謂該十一名俄國青年女性，係由百餘名中，詳細選擇後，始決定採用者，自九月底由哈來連開始練習，至今不過半月餘之最短時期，進步極其迅速，預定不久即派遣在各列車食堂車中實行充當女招待，親懇侍俸乘車旅客，俾一般乘客，得到實在之安慰，不致感及旅途之寂寞云

全滿商議提案 於商工會總會

日本商工會所第八次總會，預定於十一月十九日起之三日間，在日本東京開催，已由東京商議會頭鄉誠之助男名義，將開會之旨，通告全滿各商議會，全滿商議聯合會，準備依在東京開催日本商工會第八次總會時，提出左之三項要案

一、希望對華經濟工作積極化之件（大連提案）

一、希望斷然實行統制通貨之件（奉天提案）

一、希望打開在滿洲國自由企業之範圍，並緩和其條件之件（哈爾濱提案）

除準備提出上列三項議案外，全滿各商會，刻正準備派遣東渡出席之代表中，大連商議會，預備於最近開催職員會，協議出席者之人選，大體為藥島會頭，與長永書記長二人，赴東京出席云

滿電市內外各線汽車 變更發車時間
自十一月一日起實施之

南滿電氣會社，因十一月一日起，已入冬期運轉時期，對於大連市內外之乘合自動車運轉時間，預定稍為變更，兼增加運轉次數，藉謀乘客便利，茲將變更運轉時間誌下，市內乘合自動車中央線及南部線從來為每日午前七時起，開始運轉，今後改為午前七時三十分，從前每日午後十一時停止運轉，今後改為午後十時三十分，日本橋線，停止運轉，則改為午後十時，北部，西部，則改為午後九時停止運轉，大連市外線，則改為如左之開車與停止運轉時間

△甘大線 從來自每日午前十時起發車，其後每隔二十分鐘發車一次，今後則改為每隔十分鐘，發車一次，更新設向滿洲石油會社，運行之每日往返乘合自動車六次

△旅大北線 從來每日午前七時，開始運轉，今後改為午前八時，開始運轉，從來每日午後五時三十分鐘，停止運轉，今後則改為午後四時三十分鐘，則終止運轉

△旅大南總 從來為每日午前六時，開始運轉，今後改為午前八時，開始運轉

△金大線 從來為每日午前七時開始運轉，今後則改為午前八時，開始運轉，從來每隔三十分鐘，發車一次，今後改為每隔二十分鐘，發車一次，其他郊外各線除上誌諸線外，仍一律依照從前規定時間運轉云

日本證券團 訪松岡總裁

應滿鐵與滿洲國中央銀行招待，由日本國內來連之日本證券團一行團員十一名，於十四日午前九時半，在滿鐵本社，訪問松岡大村正副兩總裁，及在連之滿鐵理事等會見後，雙方懇談各問題互約二小時餘云

法院事項

△起訴▽

△原告李培漢，被告，由欣，訴由，請求貸款金一百四十八元（十、九）

△原告，劉景洲，被告，盛奎成，訴由，請求貸款金七百五十元（十、九）

△原告高會源，被告，原口嘉一，訴由，請求欠賬金五十五元（十、九）

介紹欄

際此天氣漸寒，人々身體亦應防寒，夏衣捐藥備棉衣必須置備，棉衣材料，有浪速町洪來盛綢緞百貨店，各貨齊全花樣新鮮，價值低廉，由本月十四日起，各貨照原碼一律八扣，惟望各界購貨諸君，勿失良機

確立滿洲之治安 民衆可得安居
更期日滿關係圓滿融洽 山岡萬之助氏離連所談

來連中之前關東長官山岡萬之助氏，於十四日上午十時乘出港之哈爾濱丸輪船同業梨代議士，松原日大教授，於竹下州廳長官，小川大連市長多數官民祖送之下而離連返國，當山岡氏出發之際對記者之談話如下

當此次來滿之機，在旅大臺舊知友諸君子以厚情，厭為歡感，更對滿洲之近狀得許多見聞，且新帝國以異常之速度，向發展之途次，直前邁進，日滿兩國之關係，益見圓滑而融洽，尤為欣喜的事，但滿洲國之確立治安而謀民衆之安居樂業此又深應作更進一步的努力也，更開有收撫匪賊，予以更生事業之地方，此亦誠為處置之得其宜者云

奉天丸輪船上發生 自殺與暴行案
內中伏有極可疑之隱情 水上署刻正嚴重審問中

航行大連上海間定期輪船奉天丸，於十月十三日午前十一時三十分鐘，航抵大連港停泊後，據該輪船々主云，當該船於十二日由青島解纜向大連航行途中之同日午後九時半前後，搭有乘該船三等船客日人西川三郎（現年三十五歲）突然行踪不明，經發現後，在全船內搜查結果，在該輪船三階遊郵上，發現西川信三郎所攜包裹潰留品，其中有草鞋一雙，襪子一雙，並白布手巾包裹之錢包一個，內中僅藏日本銅子三枚，此種行踪不明之奇怪事件發生以前，據云該西川信三郎，與同乘該船之三等客日人藤村太郎（現年三十六歲）並日本女子山田富子（現年三十五歲）等三人，在船室內共飲麥酒十數瓶結果西川信三郎已飲得酩酊大醉其後即告行踪不明，當奉天丸輪船抵大連港停泊後，同船之山田富子，即上陸赴水上警察署告訴，謂其三人同飲麥酒後，曾遭藤村太郎對彼加以暴行三更據水警署調查判明行踪不明之西川信三郎，居主青島社前神經營菓子業，該商店係議定以六千元買得前業主者，其接手經營前，僅支付一千元，其業益見衰敗不振，是故應付因其不善經營，接手後、之五千元無力籌措，現在居住新京三笠町之前業主曾再三催促其支付，西川信三郎亞無力籌辦，觀其錢包中所藏之銅幣三枚，即可知其陷於窮困苦境，必於此不能擠塞前業主催促緊急之際，因而乘船作此自殺之事以一死逃出困苦環境，在水警署告訴遭受暴行之山田富子，亦居住於青島海上號六十一號係代替其夫秘密輸運現銀來連，在船遭受同船乘客暴行究竟，可信與否警署當局頗疑念，是故對此在船內同時發生之自殺與暴行兩案，恐其尚有別種秘密存在，深正嚴加審問中云

為何賣武器於匪賊 發財可是犯法
沙河口署已將主犯捕捉 近日更嚴捕其他共犯中

沙河口警察署司法係最近聞管內有收買子彈手槍重要犯人，該署刑事隊，遂在活躍內偵查中，突於十日刑事隊借家宅搜索之名，襲擊香爐礁居住肥後出來助（六十）處，該肥後恐身邊危險，乃想逃走被刑事逮捕將其家宅搜查結果搜出證據物件子彈百五十粒，一併押收，帶至署內據犯人之供稱，於昭和四年運續由某方面收買手槍〇〇枝，子彈于五百粒，賣給某方面之匪賊團屢得巨利但此事件之全貌現尚未能判明，或有相當有力之共犯者，繼續收買，賣給北地之匪賊將目下該署司法係羅起檢舉共犯中，近日中即可逮捕了，當局關於此事件，頗重大視之，目下嚴重取調中

步道上不應放置雜物 官署嚴加取締
信濃町一帶商店甚不講究

大連浪速町一帶之商店街稱為全滿第一之國際都市，明朗優美商店街，應得進行美化工作，將來可稱大連驛前之浪速町，由此浪速町至連鎖街，由磐城町角至信濃町市場前電車停留場間之商店各商店竟將店內之空箱，早朝一齊搬運出來，放置舖道上當着自己的倉庫，終日放置步道上，但普通之自轉車及手挽車，亦放置於道路上，如此街道可稱為置物所，因人馬亂雜之街，乃設置此步道，而一般通行者竟在大道上通行，若有自動車，鳴笛而通行者竟在大輪車馬車自轉車間之縫通行，頗有危險，再此步道上，不但放置商品並且散亂放置木板章繩等，此於商店街之美觀上大有妨礙，故一般通行車，甚望當局加以取締，大連署保安係據此遂驅逐之，不準再將物件放置於步道上，並對於該街一帶之各商店，發出警告今後再發見違反者，將物件放置步道上即嚴重處罰不貸

業已開張
金城飯店
金州料理
大連西崗得勝街三十三番地 電話（三）三三五八
歡迎主顧

大連西崗大龍街三十二番地
麗華金店 鑫記
電話三二五二四番
金銀首飾齊全
歡迎主顧參觀
送禮華洋器皿
工資低廉供獻

新大街
永裕紬緞百貨店
花色專家 綢業泰斗
電話 門市部 三一二四六 發批部 三三一六九

秋冬西裝料 適時華服料
均由產地 如潮湧到 事實求是 薄利傾銷
歡迎 參觀 比較

各種粗細毛線大宗運到批發零售定價低廉兼織毛衣毛褲圍巾手套毛襪手工樣式新奇定適雅意如蒙惠顧無任歡迎
大連西崗街
豐裕興毛織工廠
電話三二一四五〇番

連濱靴店
支店 奉天浪速通

鳴謝
大連東北商行保險部賠款迅速
敬啓者敝號於月一日深夜忽由南隣失慎致遭罹災剎那間將貨物燒損太半幸事前在大連東北商行保險部保有火險大美村保國幣四千圓大吉祥國幣貳千圓德興利分號壹千圓天雅東國幣五百圓當即通知該商行駐撫經理劉雲普君又拍電該總行經理唐潤之君前來調查毫無刁難當即按照損失盡數賠償似此賠款痛快手續敏捷足徵唐君作事活潑青年有為實不怪乎該君在全滿洲國到處皆有該君之足跡為敝號領款之餘無以為感僅登報端聊申謝忱望我一般保險者幸勿交臂失之也
鳴謝商 大美村 大吉祥 天雅東 德興利分號 謹謝

春華醫院
專門 內科 花柳科 戒煙 外科 小兒科
入院隨意
院長東京醫學士 徐榮
大連市不老街四番地 電話（三）一五七二番

香港利源長山東行啓事
啓者本行設立於香港迄今垂卅餘年資本雄厚信用昭著專門代理買賣客事自置高大樓房以應貴客之居寓茲為順時勢之潮流冀廣招徠起見用特佈聞俾衆週知勿論貴客屈寓本行或函電相委代理買賣南北貨物一律歡迎俱是竭誠代辦用金格外克已以副惠顧諸君之雅意也
有線、無線電報掛號俱九四四四
香港高陞街 利源長行謹啓

華春照像再度大落價
照像・放大！
大大大落價！！
借用戲裝西服 便衣一概免費

照像藝術之精否、貴乎採光之奧妙、故欲得精美出品、須有合理化之大照像室、與物理之採光器始克奏效、至於化學方面之一切更不待言矣、敝經理有鑑於此、特赴東瀛、實地研究、功成回國對於以上需要、無不應有盡有、設備完善、今將日前價目另行削改、以期普及社會之繁榮、而副諸君惠顧之雅意焉。

△照像價目▽
照二寸一組三張 洋四毛
照四寸一組三張 洋六毛
照六寸一組三張 洋一元二
照八寸一組三張 洋二元四
照十二寸一組三張 四元八

△放大價目▽
放八寸一張 洋二毛
放一尺二一張 洋四毛
放一尺八一張 洋六毛
放二尺四一張 洋三元
放三尺六一張 洋六元

大連市平和街六
華春照像館
電話三二一六七二番

經濟

餅豆昂騰油落高粮疲
鈔票又繼續低落
條銀倫敦紐約仍穩孟買報長
外滙日美中美俱漲標金稍軟

大條 據本報十五日接海外專電，條銀倫敦期現紐約仍未動，孟買反高，倫敦現貨二十九便士八分三、期貨二十九便士十六分七、紐約六十五仙八分三、孟買六十七盧比十六分十五，提十六分七

外滙 十五日海外銀市滙兌，美英轉縮，日美中美上昇，查日英二十八弗三十七仙，漲二仙，中美三十七弗三七仙，提七仙，美英四弗九十仙四分一，中英一先令六便士十八分三，日英一先令二便士卅二分一，美四弗九十仙四分一，英法七十四法郎四十生丁，又美鐵鑛股票四十五弗八分三，高二分一，安那貢達股票二十一弗八分七，落八角一

標金 十四日上海電，標金交易當前，諸多消極，市氣不振，即利賣戶得四五元，存戶吐存者稍有一二，情呈穩疲，外滙公成無幾，東匯大連帮空至一三〇五，略妥少許

錢鈔 大連錢鈔市場十五日前場開盤後，雖倫敦條銀平穩，孟買提高，但以浮把乘機宣傳須西政局又趨緊張，及日美匯漲，故鈔票遠近期開價暴落，收價雖略回提，但猶大勢觀之，仍不見佳，查現市開盤爲一千二百七十四元整，較十四日後場跌下二十元，大價爲一千二百七十七元五角，較十四日後場落十七圓，收盤爲一千二百七十五圓，較十四日後場縮三圓，妥一百萬元，遠期開價爲一千二百六十九圓五角，較十四日後場暴跌二十元零五角，大價爲一千二百七十七圓，較十四日後場跌下十七圓五角，收盤爲一千二百七十四圓五角，較十四日後場落七圓五角，妥二百八十五萬圓，又金票兌小洋爲八二六〇〇，鈔票分兌小洋爲一〇五〇〇〇，大洋兌鈔票爲一二三〇〇云

本埠錢鈔市場十四日後場開盤後，鈔票仍繼續看提，但收價卻較前場轉落，查現貨開盤價爲千二百九十四元，較前場續騰十三元，大價千二百九十四元五角，亦較前場提三元五，收價千二百七十八元，卸較前場低落十元五角，妥三十萬元，遠期開價千二百九十元，較前場續漲十元五角，大價千二百九十三元五角，較前場提三元五角，收價千二百七十七元，卸較前場落下十一元五角，妥三百三十五萬元，金兌小洋八一一五，鈔兌小洋一〇五三〇，大洋兌鈔一二二六〇云

特產 大連特產市場十四日開盤後，大豆因天氣關係，賣付稀少，市況昂騰，豆餅期貨未妥，現貨告提，豆油有洋帮購買，但因鈔票轉提，遂致低落，高粮材料不一，市情亦忽强忽弱，迄無底定云

國幣金票平價後
哈埠錢業困苦
五十家錢莊或倒閉或改業

中央銀行自九月下旬與金票實施同率交換以來，即完成日滿通貨統制之實果，但因此哈市錢莊業者殆陷於非常苦境，全市呈倒閉歇業狀態，即一般錢莊業者約五十家，或倒閉或轉業，頻出不已，即素稱最大之滿人銀行，以向中國滙兌及依吸收存金以繼續其艱苦之營業，迄今占哈市經濟界的中樞位置，且爲金融上重要功用之錢莊業者，其沒落殆成爲確定的事實，因之或有波及莫大之影響云

青市金融現狀
僅花生桐油最近多買付

據十二日青島田尻總領事代理向本省來電云，青島之經濟市況，因爲一般存金之激減，與放款金回收不如意，依然不振，中國銀行帮表面雖平穩，營業仍未改善，現在通流紙幣千九百萬圓，存銀額推定有千二百萬元，國中銀行間之放款利息月息四五厘，外部貸付七八錢以上，因農產物登市甚少，並不放貸資金，據觀現大洋密運不絕，即爲金融警戒之一因，又對日匯兌，較上海貴七角五，更因農作物不振，黃河水災，交通機關杜絕，致輸入品無購買情況，批發帮對前途亦有不安的氣味，輸出物產在意亞開戰時，如落花生及桐油，暫時頗有競買情況，但無大付成交，遠期交易尙

大連民政署管內
今秋農產作況
雖曾起夜盜虫但無大影響

大連民政署管內最近因受惠於天候之順調，而各項農物作況，除棉花，落花生種各種作物，於開花結實時，管內一般均稱良好狀況，僅在粘質土栽培包米之周水子，華鐵堡會，因於七月下旬次降遭受天旱，地土碱有硬塞，故開花結實，但有多少被害，同時西山岔溝，周水子革鎮堡會更發生夜盜虫興，據觀就中，尤以岔溝革鎮堡會之粟，包米頗有相當之被害，但迄出穗結實後之被害，僅葉等被食害，與收量上並無若何影響，玆將其與上年對比之耕種收成程度列表如下

（上年一〇〇對比）

包米	九八%
粟	九九%
水稻	一〇〇%
棉花	九三%
高粱	九九%
黃豆	九六%
落花生	九六%

埠頭輪出係
貨物出庫數
九月份情形

大連鐵道事務所埠頭輪出係於九月中之貨物出庫件數，因尙示脫去青黃不接時，仍繼續上月呈爲不振，僅依秋肥豆餅之需用，而混保豆餅

本埠進口貨物
九月較八月減三萬餘公噸
但雜貨類依然呈示活潑

大連港於九月中輸入總公噸數爲一八八、四六一公噸，比較上月減少三一七五五公噸，約差成五分，比較上年同月減少六一九一八公噸，約差二成五分，其減少主因，即爲鐵及鋼製品，木材洋灰，麥粉及煤油輕油類等均各激減所致，其他各貨亦概有多少之減少，但觀雜貨類，依然諸呈强調，其就主要貨物觀之，鐵及鋼製品特種鋼大貨物，雖有顯著減少，但如重量貨物頗有增加傾向，機關車二、七五八公噸，客車三、九八七公噸，軌條六五一〇公噸，自動車一〇（台八六八噸等，之鐵作機械類漸次增加，而外國貨德國減少一六五九公噸，英國減少九五公噸，以上如木材角材，圓木杆類，亦均有顯著減少，外國品爲被關森及貨車一九〇四公噸，木材一三九公噸，洋灰因爲產地工場生產阻碍，據觀淺野洋灰場及其他但有相當量減少，麻袋因入需用期故由新加坡加爾各大輸入新貨，據觀頗有相當數量，麥粉已成新穀登市期，且多少感有貨壹，然而亦呈軟調，而從來佔有相當量之澳洲貨，亦僅有七七七公噸，以上，大米輸入者，西貢米六、八三二公噸，朝鮮米一四七公噸，香港一〇一公噸，砂糖紙類棉絲布類，及人造絲布等，其他概呈軟調，但日常品食料品等，依然達有相當量，由上海輸入特種貨物高粱五六八公噸，由大阪輸入冷凍用氷二三二〇公噸，圓木杆水中貨一根一一三七公噸云

美對遠東
貿易之統計
華輸入加强
美商部發表

華盛頓商部發表遠東貿易統計月報稱，美國自遠東各國輸入之商品均有增加，惟輸往中國之出口貨仍其減少，美國八月份自亞州輸入之貨物共値四八、六一九、〇〇〇元，一九三四年同時期則爲三三、一三七、〇〇〇元，自中國〇輸入之貨物共値五、〇八〇、〇〇〇元，一年前則爲二、七四七八、〇〇〇元，美國自日本輸入之貨物共値一二、六三三〇〇〇萬元，本年四月進口之日貨則爲九、一〇三、〇〇〇元，自荷屬東印度輸入商品四、五七三、〇〇〇元，去年同時期則爲三、三四〇、〇〇〇元，麥律賓輸入美國之貨物激增，爲本年八月份達七、九八七、〇〇〇元，去年八月僅達二、六四〇、〇〇〇元，此外美國輸往亞洲之貨物[illegible]

新粮上市
經濟活動

熱河自事變，以還遭兵匪之擾，加以年景之不振，商民困難，百業蕭條，大有第日千里之勢，幸有賢明之縣長，懇民之參事官，創辦春耕貸款，接濟農民，設立金融機關，活動市面，數年間來，現有復振之機，重興之望，又得本年豐收，商民歡悅，中秋節過，轉瞬冬初，近日以來，新粮上市，各業興隆，門庭若市，經濟大見活動，而市面亦隨之熱鬧云

意又在滬
購米百噸

意輪康脫凡第聘，九日離滬赴意，乘客僅三百餘人，較前祇及其半，又意購米一百噸，即載該輪駛往

孔祥熙謂各大銀行
不致有何動搖
望勿輕信市面無稽之謠言

記者昨謁晤行政院副院長財政部長兼中央銀行總裁孔祥熙氏，叩詢政府對於目前之社會經濟金融之措施，承見告如次，自經濟不景氣波及我國以來，工商日漸凋敝，市況趨於衰落，且因金融界以謠諑紛紜，爲愼重起見，取保守主義，對於貸借放款，極爲審愼，市面遂日呆滯，一年以來，財部因職責所在，極力設法救濟，人心始稍安定，市面漸趨穩固，近據主管報告，月來出口方面，較前激增，而除水災縣份外，各地均慶豐收，社會經濟，當可日益活動，乃近來外間復有不明事理之人，聽信不逞之徒，爲便私圖，對於各銀行捏造種々謠言，因而以訛傳訛，擾亂市面，此誠不僅淆亂聽聞，亦且上干法紀，服務社會，鞏固金融，既具悠久之歷史，且有充裕之基礎，絕不致有何動搖，況政府爲鞏固國家經濟，保全人民儲蓄起見，亦必力事協助，爲其後盾，奸人造謠，全屬惡意，望我國人勿加輕信，造謠者之中傷詭計，亦徒自害云云

信濟哈支行
財產將被扣

關於信濟銀行支店之閉鎖，在海拉爾有力者，爲防呼倫貝爾財界之動搖，及使儲蓄者安心，對受百數十萬之損害，將設法使之歸還，尤其對於成爲該行閉鎖原因哈爾濱支店之整理，現全然以另一辦法整理之，但現地整理之具體活動中，決將該支店之存金財產全部扣押，以作返還債務之用，大體有返還存款者之可能云

奉鐵管內
院內存貨量

（十五日東京電）奉天鐵路局於九月下旬之院內存貨爲一萬五千百三十一公噸，內新穀五千七百四十五公噸，比較前旬增加二千四百七十公噸，詳記如左（括孤內爲新穀）（單位公噸）

大豆 七〇七 六四〇 高粱 一七一〇 三〇〇
玉蜀黍 一八五 三二〇 粟 二〇〇
小麥 三八〇 六〇〇 米 八六〇 二四〇
其他穀物及種子 一、二 九八三七 一、二四五三
計 五、七四五 四、六九五
木材 一、八四〇 豆油 三五
豆餅 三〇〇〇 鹽 一〇五
麥粉 三六〇〇 木炭 —
新計 四、六九一 其他 二〇二六
合計 一五、一三一
前旬計 一二、六六一

商情

本埠特產

▲大豆（十五日前場）（百斤鈔票價）

	開盤	收盤
裝袋	四、七四	四、七三
十月	四、八〇	四、七三
十一月	四、五八	四、四九
十二月	四、五七	四、四八
一月	四、五七	四、四八
二月	四、五六	四、五〇

▲豆餅（一片鈔票價）

	開盤	收盤
現貨	一、五四〇	一、五二〇
十月	—	—
十一月	—	—
十二月	—	—
一月	—	—
二月	—	—

▲豆油（一箱鈔票價）

	開盤	收盤
現貨	一五、〇〇	一五、〇〇
十月	—	—
十一月	四、七五	四、七〇
十二月	四、四五	四、四〇
一月	—	—
二月	—	—

▲高粮（百斤鈔票價）

	開盤	收盤
現貨	三、一八	三、一五
十月	三、二一	三、〇三
十一月	三、〇〇	二、九九
十二月	三、〇〇	二、九九
一月	三、〇一	二、九〇
二月	三、〇〇	三、〇〇

▲大豆（十五日後場）（百斤鈔票價）

	開盤	收盤
裝袋	四、七五	四、七三
十月	四、七三	四、七一
十一月	四、四四	四、四六
十二月	四、四〇	四、四六
一月	四、五〇	四、四六
二月	四、五一	四、五一

▲豆餅（一片鈔票價）

	開盤	收盤
現貨	一、五一〇	一、四九〇

本埠錢鈔

▲大連鈔票（十五日前場）

現貨	一二七、四〇 一二七、七五
期成交額	一〇〇萬
一時	一二六、九五 一二七、四〇
成交額	二八五萬
鈔兌金	一二七、八〇
鈔兌洋	一〇五、〇〇
金兌洋	八二、六〇〇

▲大連鈔票（十五日後場）

現貨	一二七、四〇 一二七、三五
成交額	二五萬
期	一二七、七五 一二七、三五
成交額	一〇五萬
鈔兌金	一二七、六〇
鈔兌洋	一〇五、〇〇
金兌洋	八二、六〇〇

電報滙兌（十五日）

倫敦銀塊	二九辨士八分三
同期市	二九辨士十六分七
紐約銀塊	六五仙八分三
孟買銀塊	六七盧比十六分十五
美英匯	四弗九〇仙四分一
日美匯	二八弗三七仙
中美匯	三七弗三七仙
日英匯	一先令二便士卅二分一
中英匯	一先令六便士十八分三
英法匯	七四法郎四〇
英美匯	四弗九〇仙四分一
美鐵鑛股票	四五弗八分三
安那貢達股票	二一弗八分七

▲美棉 現貨 十月 十一月 十二月 一月 三月 五月 七月：一一仙二〇 一一仙八四 一〇仙八〇 一〇仙八九 一〇仙九二 一一仙〇八 一〇仙九九 一〇仙九四

▲印度棉花 奔哥爾 二四八盧比 七盧比
▲神戶日美 賣 二八弗八分五 買 二八弗四分三
▲神戶日英 賣 一先令二片〇分 買 一先令二片六分
▲滙豐牌（十四日）一八二元四〇
上海標金 三三七弗〇〇
▲上海滙兌 英 一先令六辨士二三 美 三七弗三七五 日 一〇三、七五 低 九〇五元九角 九〇五元一角 九一〇元八角 九〇八元五角

商品市場（十五日前場）

▲大阪三品（棉絲布一綑金票價）前場開盤 後場收盤

	開盤	收盤
十月	二〇九、〇〇	二〇九、〇〇
十一月	二〇九、五〇	二〇九、一〇
十二月	二〇八、八〇	二〇八、五〇
一月	二〇七、九〇	二〇八、〇〇
二月	二〇七、五〇	二〇七、九〇
三月	二〇七、三〇	二〇八、二〇

▲大阪棉花

	開盤	收盤
十月	六八、四五	六八、四〇
十一月	六八、七五	六八、一〇
十二月	六八、二五	六八、二〇
一月	六八、一五	六八、二〇
二月	六八、五五	六八、三〇
三月	六八、一七	六八、二〇
四月	六八、四五	六八、四〇

▲大阪人絹

	開盤	收盤
十月	六九、三〇	六九、五〇
十一月	六九、四〇	六九、六〇
十二月	七〇、〇〇	七〇、〇〇
一月	七〇、五〇	七〇、六〇
二月	七〇、二〇	七〇、六〇
三月	七一、一〇	七一、二〇

▲東京絹絲 現貨 期貨：開盤 二一一一、二一七、二一〇八 收盤 二一〇〇、二一六〇、九〇〇〇
▲東京人絹 十月 十一月 十二月：開盤 六九、八〇 六九、五〇 六九、八〇 收盤 七〇、二〇 七〇、四〇 七〇、五〇

▲大阪三品（十五日後場）（棉絲布一綑金票價）

	開盤	收盤
十月	二〇九、九〇	二一〇、二〇
十一月	二〇九、九〇	二〇九、九〇
十二月	二〇八、七〇	二〇八、九〇
一月	二〇七、四〇	二〇七、八〇
二月	二〇七、九〇	二〇七、六〇
三月	二〇七、〇〇	二〇七、四〇

▲大阪棉花

	開盤	收盤
十月	六八、五五	六八、五〇
十一月	六八、六〇	六八、六〇
十二月	六八、三〇	六八、二〇
一月	六八、一〇	六八、一〇
二月	六七、八〇	六七、八〇
三月	六七、五〇	六七、六〇

▲大阪期米 現 中 期：開盤 三一、一〇 三〇、一〇 三一、一〇 收盤 七〇 四〇 四七
▲東京期米 現 中 期：開盤 三二、一〇 三〇、一〇 三一、一〇 收盤 八二 六一 四〇
▲仁川期米 現 中 期：開盤 三〇、一〇 三〇、一〇 三〇、一〇 收盤 五六 四五 八三
▲神戶豆餅 十月 十一月 十二月 一月 二月：四、四二 四、三五 四、三五 四、二〇 四、一〇
▲大連股票 一七、五〇 一七、五〇
▲滿洲短期 一七、五〇
▲橫濱生絲（十四日）前一節 十月 十一月 十二月

北地行市

▲奉天鈔票兌國幣（十五日前場）

現貨	一三七、五〇 一三七、五〇
期貨	一三七、〇〇 一三七、〇〇

▲奉天國幣兌金票 一〇〇、〇〇 一〇〇、〇〇
▲奉天金票兌國幣 一〇〇、〇〇
▲哈爾濱國幣兌金票 一〇〇、〇〇
▲開原國幣兌金票 一〇〇、〇〇
▲新京國幣兌金票 一〇〇、〇〇
▲公主嶺國幣兌金票 一〇〇、〇〇
▲安東國幣兌金票 一〇〇、〇〇
台海匯 一三〇〇、〇〇
▲哈爾濱大豆（一甫特國幣價）一、〇五〇 一、〇五〇
▲哈爾濱小麥（一甫特國幣價）一、〇四〇〇 一、〇二五〇
▲新京大豆 一、五八〇〇 一、五七〇〇
▲新京高粮 三、九一 三、八四

▲奉天鈔票國幣（十四日後場）三八、九〇 三七、七〇
▲哈爾濱國幣兌金票 三九、二〇 三七、七〇
▲新京國幣金票
▲安東國幣金票
▲哈爾濱大豆（一甫特國價）一、〇一七五
▲哈爾濱小麥（一甫特國幣價）一、〇一五〇
▲新京大豆 一、四五〇
▲新京高粮 三、七五

各地發送量

▲開原 大豆 一九車 豆餅 一車 雜粮 一車

金剛藥片

補腎壯陽添精種子聖藥

大贈品 買一盒送一盒 四十天止 贈送一半

主治先天不足腎經虧損，房勞過度，手淫過度，遺精滑精，精液缺乏，精冷精薄，子嗣艱難，陰莖短小，陽萎不舉，舉而不堅，早洩，老年精衰，夜多小便，精神困倦，頭暈眼花，耳鳴，作動心跳，動作氣喘，四肢無力，腰痛腿軟，形容枯瘦，夜不安寐等症，凡腎經所虧發生各症，無論新久，按法服用，均有特效，此藥純粹補劑，非市上所售之興奮品可比，如無病常服，永保無腎虧陽萎之虞，且體質强壯，精神充足，面房事快美，得十分滿意，故東西各大醫生每治腎虧陽萎病時，得囑其服用金剛片，聖藥其藥性和平，効力宏富，不寒不燥，四時皆宜，老幼可服，毫無流弊，眞正百發百中，全球無二，第一良藥也，服法每日早晚飯前服二片，白水送下，要有房事前一點鐘服用四片，淡鹽水送下，奏效如神

定價 大瓶國幣二元四角 小瓶國幣一元二角 半打 大十二元 小六元

總售處濱江老福春堂批發

天下馳名 咳嗽聖藥 劉氏金丹 此丹善治老少咳嗽

咳嗽痰喘，五痨七傷，吐痰吐血，氣虛身弱，服此聖藥除根不犯，定價每付國幣一角，每盒國幣一元

▲大連西崗康德記，源棧平和街德記，全棧瑞生藥店，監部通蘭店康德記，▲奉天鐘樓南大成藥房，鼓樓南五洲藥房，小西房店康德記，▲營口豐利藥房，中西藥房，遼陽義和堂，▲瓦華西藥房，華泰藥房，淡路町大成藥房，福興街泰和藥房，▲普關大生藥房，軍署街大吉祥，震太報社中街裕太東大南門裏歐美東號，鼓樓南歐美西號，澤圍藥房，▲安東大生東，▲洮南同益堂，▲鐵嶺和發久世合堂，▲開原德泰興，義合堂，▲四平街和發瑞德慶號，▲公主嶺三合德泰和春，▲新京耀廷藥坊，中西藥房中興藥房義和謙五洲藥房，昇良方，▲吉林五洲藥房中西藥房新興藥房，▲江省中西藥房五洲藥房德泰盛，▲敦化中西藥房，▲延吉五洲藥房，外埠各大藥房均有經售，倘無處購買，將款匯寄哈爾濱本號，原班回寄郵票代價亦可

總發行所哈爾濱道外十四道街

老福春堂

秋農醫院

地址奉天南市場◎滿電話三一〇一一號

附設 戒煙

診療科目 ●內科 皮膚花柳科 ●外科 耳鼻咽喉科 ●兒科 產婦科眼科

不論年久癮重，及身體虛弱者，均可醫治，不用藥麻藥，無痛苦，七日至半月全癒，南滿醫院當醫師多年，見我國人因言語不通，各種困難，今爲國人便利計，自設醫院，設備完善，手術均能施行，庭園寬闊，植樹木花草，病室清靜，備有澡堂，自來水，夏有電扇，冬有暖氣，隨時入院，看護周到，收費低廉

鴉片 嗎啡 白面 巴比 那兒等癮

院長 苗秀新啓

奉天福勝魁遷移大減價

啓者，敝號自創辦以來，多蒙各界歡迎，前因地址窄小，現已遷移小北門外電車路南樓房，便是

臭油批發部 ▲大桶臭油 ▲小桶臭油 ▲漆鐵臭油 ▲鐵桶油精 ▲各種油毡

五金行鐵部 ▲各種新鐵 ▲平鐵龍鐵 ▲汽油空桶 ▲鉛油交油 ▲諸般舊鐵 ▲洋釘鉛絲 ▲機油鐵桶

外埠用貨代金引換

地址奉天小北城門外電車路南 福勝魁五金鐵局臭油批發處 電話二三二九番

營業科目 物品販賣，代辦客事，運輸輪船，造船水火保險及附屬事業

滿洲出張所，地址 營口，安東，奉天，新京，哈爾濱

三井物產株式會社大連支店

大連市山縣通八十二番地 電話代表（二）七一〇一番

採辦貨物 滿洲特產物，煤炭，揮發油其他煤油製品，鐵道用品，機械，五金，麵粉，麻袋，其他麻製品，小野田龍牌洋灰，木材，建築材料，綢緞布疋，硫安（肥田粉）其他化學肥料，鑛石類，鹽，紙類，洋火，膠皮原料，酒精，其他工業藥品，醫藥品，染料，海產物，罐頭類，日東紅茶，伯刺西爾珈琲，其他食品

大連汽船出帆

▲青島丸 ●開往青島上海 十月十八日
▲大連丸 十月二十日
▲奉天丸 十月廿三日
▲長平丸 ●開往天津 十月十六日
▲天津丸 十月十八日
▲天潮丸 十月廿九日
▲天潮丸 ●開往安東 十月廿四日
▲龍平丸 ●開往龍口 十月十七日
▲河北丸 ●開往營口 十月十七日
▲山東丸 十月十五日
▲山西丸 ●開往基隆高雄 十月廿三日
▲山東丸 十月十八日
▲河北丸 ●往敦賀新潟伏木 十月廿九日
▲河南丸 十一月一日
▲遼河丸 ●開往北鮮 十月廿七日
▲濟通丸 ●開往靑島 十月十八日
▲日東丸 ●開往鎭南浦 十月二十日

阿波共同汽船出帆（大連出帆）

▲十六共同丸 ●開往芝罘威海衛青 十月十六日
▲三十六共同丸 ●開往芝罘威海衛仁三 十月十六日
▲長山丸 ●開往天津 十月二十日
▲長山丸 ●開往仁川鎭南浦 十月廿六日
▲十八共同丸 ●開往芝罘 十月十七日

大阪商船出帆

▲貝加爾丸 ●開往門司神戶大阪 十月十七日
▲烏斯利丸 十月十九日
▲亞米利加丸 十月二十日
▲吉林丸 十月廿一日
▲西亞得爾丸 十月廿二日
▲扶桑丸 十月廿三日
▲哈爾濱丸 ●開往基隆高雄 十月廿五日
▲中華丸 十月十九日
▲大華丸 十月廿九日
▲丹東丸 ●開往大津 十月廿四日
▲志摩丸 十月廿六日
▲朝鮮丸 ●開往橫濱 十一月六日
▲朝熊丸 十月廿一日
▲日東丸 十月廿九日
▲志摩丸 十一月六日
▲北海丸 ●開往紐育 十月廿一日

日清汽船出帆

▲唐山丸 ●開往上海香港廣東 十月十九日
▲華山丸 十月廿六日
▲盧山丸 十一月一日
▲嵩山丸 十一月十一日

政記輪船出帆

▲永利號 ●往芝罘 十月十六日
▲英利號 ●開往芝罘青港廣 十月廿一日
▲有利號 ●開往龍口 十月十七日
▲有利號 ●開往威海衛 十月十七日
▲公利號 ●開往上海 十月十六日
▲成利號 十月十六日
▲泰利號 十月十六日
▲新利號 十月十七日
▲輔利號 ●開往安東 十月十九日

惠通行出帆

▲昭丸 ●開往門字今尾 十月三十日
▲利通號 ●開往芝威仁 十月二十日
▲昌平號 ●開往芝罘 十月十七日
▲神華號 十月十六日
▲神福號 ●開往安東 十月十八日

滿洲報

（本報價目）每月一圓四角 六個月八圓八角 全年十五圓（外國除中國日本概不收）（廣告刊資）一行十二字 以上廣告以滿洲國幣為本位 以現大洋日本以金票為本位

大連市常盤町二十九番地 發行所 滿洲報社 電話

發行人 西片與衛 編輯人 金念曾 印刷人 金念曾

THE MAN CHOU PAO 29–31 Tokiwacho Dairen, Manchoukuo.

昭和十年十月十六日

蔣汪回寧開重要會議
將實行轉換中日局面
因大連會議之結果國民政府異常狼狽
及對各問題所持之見解

為檢討業經確立之日本對華政策而開之大連會議，頗惹起國民政府極大之注意，現已大肆其警戒之眼注視中，國民政府，目下雖未表示何等意思，但汪兆銘政權復活後之對日外交，已暴露純係無為無策，當蒙受日方非難之時，對日本是等緊接之積極政策異常狼狽，為應付計因鑒及華方亦有確立對日政策之必要，故蔣介石氏，已於十四日飛抵南京，決定與

汪兆銘氏等各巨頭舉行重要會議

蔣介石氏最近之態度，雖仍廻避急激之對日接近，但因漸次擡頭之華北獨立機運，及日本對東亞全體之赤化防衛決議，大受刺戟，且因意亞戰爭，依賴歐美政策，亦漸次趨向下利中，是以當此際，

蔣料或將進行轉換中日間之局面、南京會議、將必以此點為主題

但其對於日本之新對華政策未持好感，對於依根絕排日以謀兩國關係之好轉，雖無異詞，但對於其他問題，則抱有下記之見解

滿華日三國提攜問題

對於安定東亞之大目的，雖無提出異議之餘地，而深恐事實上，依此而誘來承認滿洲國之結果，既希望打開局面，又不確認日本之政策，雖持有矛盾之見解，但將必基諸大連會議之結果，及日本即將開始之交涉，以作最後決定云（十五日上海電）

華北與滿洲國之特殊關係

對日本之對華北領土的野心，仍抱有疑念，始終欲將此置於南京政權下，觀其有祇以應急政策敷衍之意思

防止赤化策

此亦滿懷日本有領土的野心，無論至如何程度，對確認日本政策，終懷疑問，由以上情形觀之，中國方面

河戰舊東北軍與中央軍及上海戰十九路軍與中央軍關係云（十五日上海電）

蔣介石氏，十四日午後二時四十五分，乘專用飛機，由太原飛抵南京故宮飛行場，當即投入私邸，何應欽、谷正倫、陳紹寬、葉楚傖、當訪問蔣氏，作種種會商云（十五日南京電）

滯滬中之行政院長汪精衛氏，為會見蔣委員長，特乘夜車於十四日出滬啓程赴南京，又汪氏，十四日午後曾至法租界私邸，訪問靜養中之內政部長黃郛氏，促黃急速入京復職云（十五日上海電）

華專任外長 將起用黃郛

汪精衛十三日來滬，並於其滯滬中在上海自邸會見黃郛，似實行懇談何事，據聞汪氏正奔走起用黃郛氏，任專任外交部長云云（十五日上海電）

牽制華北獨立
蔣介石到太原晤閻錫山 對晉魯軍事佈置即為此

據傳蔣介石之入太原，表面上乃係對共產軍討伐要請閻錫山共同作戰，但據某有力方面達到之確報，該氏鑑最近華北五省獨立之氣甚盛，為之牽制起見，故命張學良軍及河南軍移駐以山西及山東為目標施行配置軍隊，衆意使閻錫山及韓復榘勢力薄弱，一、對於山東以徐州為中心，於隴海線一帶配置中央軍，一、對於山西命河南軍一部集結於山西西南方運城附近，並集結萬福麟部隊於正太鐵道沿線等，觀於以上之軍隊配置即如熱

意亞主力戰益行迫近
南北兩路之意軍均極其活躍 哈拉爾之亞軍廿萬開始南下

亞多瓦、阿吉格蘭得方面北方戰線，意軍專向完成後方聯絡及整備戰線傾其全力，企圖進行第二步大進擊，南方奧戈甸州方面，意軍之活躍，空陸兩軍數日來活潑已極，觀意亞主力之衝突，今已成時間問題，尤其意空軍之活躍，最近尤為猛烈，十四日在飄爾羅格比方面，有空軍之精銳十二架斷行爆擊，亞兵四十名當場戰死，目下哈拉爾之亞南軍大本營，其人部隊陸續向南方戰線出動中，哈拉爾方面，亦為備意空軍之襲擊，在附近丘陵一帶，忙於設置高射砲、機關槍、及其他準備中（十五日阿廸斯阿貝巴電）

意亞南軍，因意南路軍之推進，其大決戰乃益益迫近目前，據結布堤得息稱，久即歷恐待機之納西布將軍所部之南路亞軍主力二十萬，自十一日起突開始行動，業已南進至奧戈甸州西南區，衆信出將與由基吉客南下之亞軍聯合，衝意南路軍左翼（十五日結布堤電）

阿克松 由市長聲請 亦入意軍手

西芭女王以來，已及三千年之黑人古都阿克松，至是遂兵不血刃而正式入意軍手矣，狄波諾將軍宣言合併亞多瓦入意領後，亞比西尼亞聖城阿克松市長，乃亦於十三日午四時，偕僧侶等，跋涉長途二十哩，來亞多瓦，謁意北路軍司令馬拉維尼將軍正式聲請讓聖城與意方，自

提布堤電）

晉謁狄波諾 表恭順之意 亞多瓦土民

意大利遠征軍總指揮，狄波諾將軍已於十三日午前入亞多瓦城，地方土民代表，約相率訪問狄波諾將軍表示恭順之意，但將軍當此等代表前正式宣言亞多瓦地方併合於意領並指摘意軍已將盛行建設道路橋梁水道等工作云，強調亞多瓦地方最近亦將於意政府之善政下浴受文明之惠澤矣云（十五日亞多瓦電）

意公使館員 已抵結布堤

向本國歸還途上之意公使館員數名，已於十三日午后搭火車平安到結布堤矣（十五日

羅馬英大使通告 駐亞使團決議 史維悌次官深為諒解

駐劄羅馬英大使杜拉孟德氏，十四日午後基其本國政府之訓令，特至意外交部，訪問史維悌外務次官，通告駐劄阿廸斯阿貝巴英美比法德埃希七國公使之決議內容，指摘阿廸斯阿貝巴及堤列達瓦間居住者極多之事實，要請意軍方面，亦須充分考慮該事實，對此史維悌次官，當向答稱深諒解該通告，決將各國公使團之要請，通達於軍當局云（十五日羅馬電）

埃及救援隊 派遣代表赴亞

由埃及國內回教徒克布特教組成之救援委員會，今回已決定向亞政府派遣代表擔當救護同胞之責，決定代表為乃比爾、伊斯邁爾巴夏，攜帶救護材料十四由賽得港出發赴阿廸斯阿貝巴，抵該地後拜謁皇帝後組織野戰病院擬活躍於後方勤務云

意軍收買土民

據前線所來之消息稱，意軍屢次策動撒布黃金買收無智之土民，會長最近毛蕾瑪利會長七名因受意大利多量貨幣誘惑，為間牒實行射殺云（十五日亞京電）

和解工作又開始
法撰邀英意兩使作重要談商
制裁發動前英法意將開會議

法總理拉伐爾，十四日下午分邀意使齊爾悌、英使克拉克來外交部，作長時間之重要談商，查拉伐爾，自意亞戰爭開始後，迄持旁觀態度，及意軍佔領亞多瓦一雪國恥後，以機不可失，乃又着手和解，此次晤英意兩使目的，謂即在試探和解方式及英意兩方之意向，衆認意首相莫索里尼亦有佔領亞多瓦後再允和解之意，意軍佔領亞多瓦後，即停止軍事行動者，亦即個中消息之明證也，此外，聞法政府當局亦承認此次談商極關重要（十五日巴黎電）

意軍鞏固阿吉格蘭得阿克松間戰線，一雪亞多瓦敗及恥辱後，和解工作之機運，乃頓見擡頭，衆料十月梢金融制裁案實際發動前，英法意三國政府間，當能舉行一亟有意義之會議，故莫索里尼之肅正殖民地工作，或即將於佔領台艾雷州北部後，告一段落，戰爭或亦即告終，羅馬外交界，現頗期望起草亞比西尼亞帝國領土分成二部，固有者歸國聯施行委任統治，後征服而合併於現王朝之領土，則割讓與意大利方案，以使和解工作進展云

對亞武器禁輸 英國首先實施

英政府基於十四日聯盟，對意制裁小委員會，對於意大利將擇由六項目所成立具體的財政金融制裁案，已於十四日首先解除對亞輸出武器禁止令，對此乃為對意大利實行經濟制裁第一步云（十五日倫敦電）

所有之對意制裁案
十六日前一齊發動
調委會通過金融絕交案
商業絕交案亦將被採擇

制裁調整委員會，十三日通過金融絕交案，更決定向通商絕交等方面邁進，主張強力唱同盟抵制意貨及不售與意國貨物，法代表團經其勸說協作後，乃亦為英方之強硬意見所動，衆信十四日之全體會議上，法代表即能表明同意於通商絕交案，英法兩國代表意見如此一致之結果，通商絕交等，當可有急速進展，在十六日前，即將與一切制裁案同時對違約國發動

金融絕交案

金融分科委員會，十三日開會，通過金融絕交案如左

一、禁止對意政府所募公債及購買意政府所通融資金

二、禁止銀行對意政府訂定借款，及已發行而尚未清結之債務請算之執行

三、禁止對意大利公共團體通融資金，及團體或私人對此等團體之協助或應募

四、禁止對居意領土之私人或法人發行股票公債

五、禁止對居意領土內之個人及法人之所有銀行信用借款

六、禁止因契約履行已畢而應支付意大利個人或法人之未結賬款之支付

七、此等禁止，不僅適用於意政府，個人及居意領土之法人，且適用於為意大利之媒介人而活動之第三國政府及居第三國之私人銀行對意政府臨時貸與之禁止一項，亦包含以上七項目中，此外，在此決議本文中附帶記述有要請全體國聯會員國實施金融委員會所通過之七方策（十五日日內瓦電）

通商絕交案

一、國聯會員國，一致抵制意貨

二、限制對意出口貨之輸出

三、援助因通商斷交而遭受莫大影響之各國（十五日日內瓦電）

川島芳子病重 在津靜養中

曾被稱為男裝麗人、活躍於上海戰熱河戰、博得美名之肅親王遺兒川島芳子，日前曾由東京至滿洲，最近並轉居天津之石山街居宅居住，努力以養身，但最近於患肺炎症同時並患胃腸病，並出血甚多，十四日晨以來，已陷於重態，據出入該家之醫師稱，容態頗值憂慮，絕對有需要安靜之必要云（十五日天津電）

招請非聯盟國 亦參加制裁

據東京接得日內瓦電訊，制裁調整委員會小委員會，於十四日午前開會，討議招請日本及其他非聯盟國制裁問題，為欲使非聯盟國禁止向意大利輸出於戰爭有用之重要生產物，更將討論因停止貿易對蒙受損害之國家的保償案，至於招請非聯盟國參加制裁，將招請非聯盟國代表集於日內瓦進行實際討議歟，抑或由通常外交機關參加，刻尚未定，且對於不參加制裁之奧大利、匈牙利、阿爾巴尼亞，提出停止一切長期借款及商品輸出之提案，頗可注目，現在國聯之全機構以全速力向制裁進行中，約至十六日，凡有實施具體案即可完成（十五日東京電）

大多數承認 除奧匈兩國外

制裁調整委員會，十四日自午後六時開全體會議，關於十八人委員會之金融斷交案加以檢討，就中僅有匈牙利奧大利兩國代表之保留宣言，大多數均承認委員會之提案，午後七時十分散會，於此愈將對意大利政府發動金融斷交（十五日日內瓦電）

英擬借用軍港
考慮封鎖意國海岸 西班牙政府左右為難

據確息稱，英政府，對經濟絕交案之最後階段——斷行封鎖意國海岸一事，業與考慮，且已向西班牙政府請借用地中海沿岸海軍根據地，西政府當局，雖極力否認此事實，但外傳西政府已因對意未便決絕，及須遵守國聯盟約而左右為難（十五日馬德里地電）

設立興中公司 已行具體化
松岡總裁決招 十河氏出馬

為出席大連會議來連之參謀本部第二部長岡村少將，十三日會見滿鐵松岡總裁結果，興中公司之設立，基諸軍部之方針，已行具體化，是以松岡總裁，決定急遽電招前滿鐵理事十河信二氏，十四日已向在東京之十河氏發出招電，十河氏，當在職滿鐵時代即任經濟調查會委員長，專擔任中國經濟工作，曾巡遊華南北各地，與在華財界有志折衝，藉資準備，是以當興中公司實現之際，十河氏就任社長，最為有力，依十河氏來滿，即將與松岡總裁間，進行關於設立公司之具體的協議，松岡氏並將懇十河氏就任社長，且關於設立興中公司，業已得政府之認可，但依松岡總裁之意向內容或稍有變更，當初之資本一千萬圓，將改為資本二千萬圓，當交足四分之一，該公司立於華南華北之滿華日經濟提攜的中心動力地位，將為開發在華產業而努力云

華方已表示陳謝 汕頭事件解決
仍須在廣州根本折衝 第三艦隊在現地待機

關于汕頭不當課稅問題，日本第三艦隊，因中國方面之不誠意，於極表示遺憾同時，已不得不決意發動實力，中國方面當局，鑑及此種形勢，突然於十四日夕刻，被拘押之貨物及扣留之台灣人返還，並表示陳謝之意，故日本方面對此亦極為諒解，遂將一時問題視為憂慮之汕頭事件，暫時遂在現地解決，又該事件之措置，及根本問題解決折衝，預定於廣東舉行，為日監視中國方面誠意起見，第三艦隊所屬之下村第五水雷戰隊，仍繼續於汕頭待機云（十五日上海電）

關于汕頭排日事件之廣東陳濟棠態度，頗欠誠意，而擬採取遷延現地解決之卑屈方策，按日本方面，今後斷然中止與陳濟棠交涉，若根據促進現地交涉進行時，甚至不辭以實力解決，頗持有強硬態度云（十五日上海電）

華經濟視察團 赴大阪視察

中華民國經濟視察團一行，自本月九日抵日以來，一再與日本朝鮮各方面懇商，頗獲有印象，已於十四日午後九時半由東京驛出發，赴就大阪之途，預定繼續在該地實行經濟視察（國通東京電）

中國經濟視察團一行十四日午前中休養，午後零時半起臨席外務次官邸之廣田外相主辦之午餐會，又午後三時起出席芝白金町藤山雷太氏之茶話會，一行根據以上已將公式之日程告終，自午後九時由東京驛出發赴大阪，至十九日滯在於大阪及京都，二十日經奈良赴名古屋一宿後預定二十一日夜再度歸京云

阿根廷代表 請深加考慮 阿國特殊地位

制裁調整委員會接到經濟制裁十八人委員會報告，十四日午后六時於議長魏湼斯康基洛士主席之下開會，時頭該議長說明金融制裁案提案未到之經緯，並要求各委員提議，阿根廷代表理事會議長紀納士說明如左之自國立場，並要求委員會予以重要考慮，阿根廷對於金融斷交案行以贊成投票，余雖代表阿根廷政府，但若金融制裁案包含之若干提案，特聲明有實行不可能之事實，阿根廷對於現在居住阿國之意大利人百萬，故不得不向委員會要求考慮阿根廷之特殊地位云（十五日日內瓦電）

孫大臣在日動靜

滿洲國財政部大臣孫其昌，自一日抵東京以來，與日本國朝野就滿日提携強化，重行加以懇談，對此其滯京日程，現已告終，十四日午後三時由東京站出發，於在京滿洲官民多數之歡送下，離東京赴箱根矣，擬於該地滯在一兩日靜養後，搭十六日朝之客車西下云

開灤煤礦工人 計畫總罷業

滿洲事變以來營業不振之開灤礦務局，自本年九月以來乃對唐山附近礦區之老朽工人約五百名斷行革職，最近工人方面，對革職表明絕對反對，除與共產黨藍衣社聯絡策謀攪亂礦區外，更與工人會提攜，有將總罷業斷行形勢，倘引起罷業案，秦皇島之工人，亦將與之相呼應，實成行頗可重視

李吉林省長 視察敦化額穆

吉林省長李銘書因本則特別治安工作進展，並激勵之，乃察工作狀況，茲為詳細視察河內警務廳長，馬秘書官外二名，於十四日午前九時三分搭京圖線列車，前往敦化額穆兩方

板垣少將過奉

出席大連武官會議之板垣少將，於十五日午前三時八分返奉歸新京，又同車有松岡總裁乘車云

今日本報三大張

第一軍管區募集新兵（軍醫看護候補者）廣告

一、宗旨 募集壯丁授以軍事訓練以補充本區各部隊缺額為宗旨

二、額數 七百二十名（內含軍醫看護候補者五十名）

三、資格

1、限本管區內及關東州各縣市居民（但本軍將士介紹者不在此例）獨身者尤佳

2、年齡在十八歲以上二十五歲以下身長五尺以上

3、小學以上卒業或粗識文字者

4、身家清白心身健全素無嗜好能堪軍務且誓為滿洲國効忠誠者

5、曾受除役者不得應募

四、志願書及保證人

1、志願書之領取 A、奉天城內奉天地區警備司令部及駐奉本軍所屬各團營（隊）連部 B、本軍駐各縣各旅團營連部及各縣公署及各村公所

2、保證人 A、本軍之現職軍官軍士 B、本村村長或所轄警察署之分所長 C、各機關公務員

五、報名日期 自康德二年十月一日至十月二十五日

六、報名手續及地點 志願應募者填具志願書（但志願看護者志願書須標明「軍醫看護候補者」字樣尤須貼本人最近光頭二寸半身像片）兩份親往左列各地報名當即施行概要之體格檢查合格者即指定住所並發給伙食費聽候正式檢查體格 安東、鳳城、岫岩、通化、輯安、桓仁、臨江、撫松、長白、遼陽、海城、營口、蓋平、新民、鐵嶺、開原、奉天、興京、山城鎮、孤山子、東豐、遼源、四平街、昌圖、撫順、本溪

七、體格檢查 自康德二年十月二十八日起三日間在奉天施行

八、學科試驗科目及地點日期 於康德二年十月二十九日午前十時按左列順序在奉天教導隊（補充隊）施行 1、國文 2、算術（簡易四則題） 3、口試 本項只限投考軍醫看護候補者

九、入隊及訓練期 凡經體格檢查合格者送入教導隊授以四個月軍事教練但軍醫看護候補者體格及學科合格者送入陸軍病院授以必要之教育期限同前但不合格者仍充一般兵卒不得隨意退伍

十、入隊後之待遇 在訓練期間被服等完全官給並每月給薪俸國幣六元伙食代金四元二角卒業後按其成績授以兵之相當階級並按服務情形晉級軍士但軍醫看護候補者修業期滿後按成績授以少士官或上等兵並得晉級准尉官關於陸海軍諸般法定之適用皆得享受其服務熱心者並授與獎賞通習日語者特別優待

康德二年十月日

奉天第一軍管區司令部

奉天 華英女子打字學校招生

說明 茲因現在省縣各機關均普設打字機用代人工繕寫錄用女子擔任打字員月薪均五六十元之譜今因是項人材不敷應聘又添購歡瑣盤及改良式各種機器多架廣招學員凡有高小以上之程度者均可來校學習期滿代為介紹職業良機難遇幸勿錯過

年齡 十八歲以上二十五歲以下為合格

資格 高小畢業以上須品行端正者為合格

課程 打字、公文、日語、行書、簿記、印刷

時間 每日授課六小時兩月畢業

費用 全期學雜費二十八元宿膳費十六元

入學 隨到隨收以五十名為限額滿截止

簡章 函索附郵票三分即寄

校址 奉天中街皮行胡同紅樓便是

雙盛泰錢莊恢復營業廣告

啓者前以市面不況經濟危迫影響所及以致雙盛泰錢莊一時陷入停頓狀態中頗受無形牽制數月以來力加整頓因由股東方面另舉高宗玉代表總理櫃政對內對外擔負全權責任仍以孫起涵經理業務進行辦理照舊營業至債權方面於十月八日由大連市商會召開債權團全體總會協議結果除一部付還欠款外另由雙盛泰出以相當財產擔保按期付還當場一致圓滿表決各無異詞合行登報聲明當望各界不棄倍加關愛照舊惠顧不勝盼禱之至

大連市商會內 雙盛泰債權團

大連市盤城町 雙盛泰錢莊

啓事

查本署業經採用商埠地八經路九緯路國道局舊址作為本署新廳舍並已於十月五日遷移新廳舍辦公矣此啓

奉天鑛業監督署啓

緊要聲明

逕啓者敝號前任經理和耀堂王祥五財東福合堂因營業另有改組該經理二君於本月五日出號今後財東為元合堂二合堂三合堂四合堂五合堂六合堂經理人薛萬育惟字號並未更改是後除該二君與敝脫離關係外並將康德二年九月二十三日以前敝所擔某號店員保條及其他有關作保等項一概撤銷雖有敝之圖章因營業改組亦任為無效倘後再有敝號出保事項必須另加敝經理人劉曉方為有效特此聲明

鐵嶺世合棧源記啓謹

緊要退股聲明

敬啓者茲於康德二年經友人介紹在赤峰三道街路北組織同德旅館係招股有限性質原招股本五千元內有瑞豐堂七百元公聚堂五百元益友堂五百元同聚堂三百元因止現下刻因該旅館修理遇度虧損已到半數本四堂不願繼續營業眼同中人將該旅館欠內欠外傢俱賬目徹底澄清以及一切手續如數結清除虧折外淨剩股本半數經中說允將以上四堂之股如數退與該旅館經理朱錫九接受雙方同意俟後該旅館全部事務以及盈虧概不與本四堂相干除立有朱錫九接受字據外特此登報鄭重聲明

赤峰 瑞豐堂 公聚堂 益友堂 同聚堂 同啓

遺失租據聲明作廢

為聲明事敝人在三岔河站置有第二十六號街基連市房十九間係買自日人松崗佐吉所有租金完全繳納惟因李匪海同破佔三岔河倉猝逃難遂將十六七八九、四年租據遺失除呈報地畝局外特登報聲明作廢無論何人拾得概作無效

三岔河 周玉麟 松崗佐吉 同啓

遺失租據聲明作廢

為聲明事敝號在三岔河接換萬增永二十二號街基因事變關係將民國十六七八九、四年租據遺失除呈報地畝局外特登報聲明作廢無論何人拾得此據概作無效特此聲明

三岔河商號利源湧

綏芬國境不法射擊事件
已以口頭向蘇領抗議
當局認爲有急速確定國境線之必要
死傷者從現地送歸綏芬

滿洲國外交部駐綏芬河辦事處、關於蘇聯騎兵越綏芬河國境事件、即蘇方事先不發一警告、竟向爲調査六日事件發生地而向現地派往之考察團、開槍射擊、致死傷多人、且向在滿洲國領內行動之國境監視隊以機關槍掃射、關此業於十三日以口頭向蘇聯駐綏芬河總領事提出抗議、關東軍司令部發表、關於綏芬河國境事件其後之狀况如左

十二日薄暮向滿洲國方面射擊予以死傷之蘇聯兵、已向富列庫賽夫加方面退却、十二日夜十時急行現地之中村大尉、於調査隊同時、輸送死傷者已於十三日拂曉歸還綏芬河、日方面前此曾提倡設置國境紛爭處置委員會、藉以謀蘇滿國境之和平、今其言猶盈盈在耳、不圖六日竟惹起滿蘇兵衝突事件、更於十二日又有不警告的攻擊該事件之滿方考察團之舉、則蘇聯之眞意果在何處、殊令人苦於諒解、如此種事件頻發、將來在滿日蘇關係上將釀以重大結果、殊令人不勝寒心、然此悉因蘇方之不法行爲所致、則蘇聯應負其全責任者至明且白、但釀發生此種事件原因、由於國境線未確定者亦不少、故爲減少國境爭執計、其先決問題、厥爲確定國境線、蓋此乃目下最緊要之事也、關東軍前此當蘇聯方面提倡設置國境爭執處理委員會之際、以現地機關資格答覆中央部諮詢時、即陳稱唯有確定國境庶爲芟除諸爭執之唯一無二法門、且謂如不實行、則設置爭執處理委員會乃無意味、現以此案發生、已如實的證明其意見之正當性、據觀爲防範將來重大不祥事件於未然計、除確定國境線以外、將無其他善法也

秦中佐
訪軍司令部

十四日抵新京之日本駐莫斯科大使館武官秦中佐、十五日午前九時赴關東軍司令部訪問南司令官、報告最近蘇聯情况並與各幕僚以對蘇問題爲中心施行懇談云

全滿司法官會議

全滿司法官會議、自二十三日起四日間、在旅順高等法院舉行、該會議、將由全滿各領事館領事司法事務取報及各警察司法主任等一百十餘名出席、第一日自午前十時開會、自午後至二十四日午前討論民事方面、午後聞與律師團間之協議會、自二十五日起二日間、協議刑事事務云

收回廬山租界
寧府決自明年一月一日
並指定爲國立公園

南京政府、此次已決定於明年一月一日收回四十年來租與英國之廬山、同時、並決將廬山全部、指定爲中國最初之國立公園、又廬山中國方面代表蔣志昇與駐漢口英國總領事館郝立德氏間、目下正在協定回收細目中、擬自二十日起開始評價僑居英國人之財產云（十五日上海電）

班禪近歸藏

目下滯在青海中之班禪喇嘛、應全藏官民代表六名之懇請、已決心歸藏、將於最近偕同南京政府之護送兵啓程（十

美國決定正式合併
南太平洋三無人島
地當美領澳洲航路要衝

據確聞、美國政府已決定正式合併自夏威夷聯接麥濟島之南太平洋上加爾比斯、貝卡、赫蘭德三島、按加爾比斯島距夏威夷群島一千四百海哩、貝卡、赫蘭德島、亦皆遠在一千六百海哩之海上、地當經美屬薩莫亞至麥濟島更至澳洲新錫蘭之航空路之要衝、從來對茲無人島、每視同珊瑚礁、僅在地圖有其存在耳（十五日華盛頓電）

戰爭前夕的黑色帝國 （五）

雷笛士拉斯・發拉哥原著 平和譯

第二章 世界上最費錢的列車

在火車站上、非洲人種的複雜、蔚爲大觀、蘇瑪利蘭人、法國人、亞比西尼亞人、希臘人、阿米尼亞人、印第安人、英國人、安南人、意大利人、黑人、白人、以及其他有色人種、都擁擠在月台上、汽車和駱駝隊都走過此地、阿姆哈立（Amharic）的少女立近了巴黎婦人、蘇瑪利蘭的戰士、和意大利人並肩着、結布堤的車站、是有文化的西方和原始的非洲兩者的會合點、就在這種混亂之中、列車在等候着、這是世界上最費錢的列車、這個在十九世紀的末葉、有一個抱企業雄心的法國公司、

忽然想到造一條鐵路、從法屬蘇瑪利蘭的港口結布堤、通到那正在發展的亞京去、法國人同時是冒險家也是理想家、因爲雖然他們被亞比西尼亞皇帝米尼立克二世的大事改革所鼓勵、而對於他們本國的利益、却也關心着的、那時亞比西尼亞的貿易有兩條路、一條是經由英屬蘇瑪利蘭的港口瑞拉（Zeila）一條是橫越蘇丹（Sudan）邊境的卡托恩（Khurtoum）商隊須走上許多星期、才得到亞京、因此法國人想、假使他們造了鐵路、他們就能使一切交通經由結布堤了、他們組織成了法亞鐵路公司、共四萬股、米尼立克二世、償給了他們這路權、他們所報償給他們的、於其他許多東西之中、有來福槍一百萬枝、這些槍、大都是一八七零年式的、現在還可以看見牠們揹在亞比西尼亞兵士的肩頭上

經過了說不盡的困難工作、從結布堤、到台里達華三百零九公里這一段、於一九零二年告成了、這時米尼立克就用盡各種方法、來阻碍鐵路的進行、最後雖然容應其繼續、但又提出了條件、這鐵路公司必須要國際化、不過雖然有這個命令、鐵路的事情、還是由法國人管理着、在一九零六年、終於恢復、建築、經過了六年多的光陰、八千多黑種工人、在沙漠、草原、火山區中的辛苦工作、於一九一二年、

第二段的四百七十六公里、也完成了、這公司終於達到了他們的目的、結布堤由着鐵路和阿廸斯阿貝巴聯攏了、但是他簡直破產了、爲了要補償股東的損失、因此將他們的鐵路、變成了世界上最費錢的鐵路、由結布堤往阿廸斯阿貝巴的單程旅費、須十六鎊、在英國這樣些路、兩鎊也就够了、貨物的運費是每噸四十三鎊、在英國只要四鎊、誰也不高興這樣的高價、所以貨物依然走着老路、用駱駝由瑞拉和卡托恩起行

歐戰以後、今皇海賚謝拉錫一世、那時攝政王、名字叫拉斯塔法立、竭力將國家近代化、因此這條鐵路就成了生利的營業、現在牠更是有利而重要了、拉伐爾到羅馬去拜訪墨索里尼的時候、就送了這公司的股票三千一股給意大利、這不能說不是一筆重禮

然而這條鐵路、不單是世界上最費錢的、而且是最慢的、這部列車走完四百六十哩的路、要用三日兩夜的工夫、因爲牠在夜間不走的、對於旅客和所經過的地方、大有危險、貨物的安全、自從和意大利發生事變以來、這條鐵路成了各種外交提議的主題、他重要似乎被人家說得有些過甚其辭、可是鐵路公司却因此而大獲其利、列車上現在是載滿了、當然不能預定座位、雖然在結布堤有通濟隆旅行社、也是沒有用、乘客必須於開車之前、先在月台等候、實足一小時、檢查、我的行李等我一到車站、都打開了、海關上的職員走來、亞比西尼亞、是最嚴行取締着入口的軍火、爲了取締槍械的運入、發生了一件新聞、在結布堤就有私販槍械的人、就此應運而起、他們强求着白種旅客、

前在站很謹慎的賣着、有一個人將那邊一順停着的四十節貨車指給我看『先生、那就是預備運到亞比西尼亞去的槍械和子彈、兩星期之前由輪船裝來、但是巴黎有命令來、禁止一切軍火的交通』他一聳、是在躊躇着、用什麼方法才可以將這批貨物送出邊境、平常要六個蘇瑪利蘭人才能扛得動一隻大的衣箱、不過我終於走入車廂、坐上我的坐位了、然而月台上各種人物、却引動了我、小販擁在列車的旁邊、甚至還有都擁在地上、出售他們的貨物、小酒館、機車還是亞比西尼亞的、三十二年以前瑞士所造的、叫做『犀牛』、因爲『犀牛』的確是名副其實的、行於非洲鐵路上的特別快車、和一隊牛車、那樣的、司機是用盡氣力而受一億煩惱、司機是一個年青的法國人、戴着一頂他在馬賽買來的白遮日帽、火夫是個蘇瑪利蘭青年、本來是黑的、黏上了煤灰、就更加黑了、機車之後便是五節灰色貨車、一部份裝貨、一部份便搭旅客、第三節封閉得很嚴密、裏面是一個捷克軍火公司的樣品、假使這一節火車在路上出了毛病、我們這班倒霉的旅客就只好飛到天上去、可是護送着這批貨色的人、似乎處之泰然、他毫不注意地在那火藥箱上吸着煙、在這列車的中部還有一節白車、引起了我的注意、這是白種旅客乘坐的車子、將近七點鐘時、站上鬧聲簡直要震動天地、尖聲的哨子吹起來了、我吃了一驚、這非洲的三天兩夜長途的列車、居然不錯地按着行程表上午七點開行了

華稅關吏在上海丸
强制檢查日人
駐滬日領準備提出抗議

十四日午前九時、當聯絡船上海丸將欲出匯山碼頭出港之際、忽有數名中國稅關吏闖入三等船室、將在上海崑山路居住之乘客醫療機械商福井龍逮捕、强制的實行身體檢查、開始亂鬪、致釀成之激昂、當引起日人船客等有數名負傷者之不祥事件、該稅關吏等之行爲、明爲輕視日人之治外法權、尤其當佐藤巡査制止該事件之際、更出挑戰的態度者、乃爲妨碍日本帝國官吏之職務、是以日本領事館、認爲該事具有排日的性質、極爲重視、刻爲向中國提出嚴重抗議、正在準備中（十五日上海電）

大同學院畢業典禮
南大將蒞場

大同學院第一部第四期及第二部第二期畢業禮、十五日午前十時起在該院講堂舉行、畢業生百四名均喜溢眉宇、南軍司令官、十五日午前十時由軍司令部赴大同學院、臨席該學院之畢業典禮

日艦淺間演習歸途
在瀨戶海坐礁
損害輕微海員亦均無恙

日本海軍省公布淺間軍艦、十四日午前二時四十分於瀨戶內海三石（距吳軍港約十八海里）坐礁、該船船身受有損害、於吳鎭守府離礁工作中之乘務員、皆平安無事、該艦係參加大阪灣警備演習、於其歸吳港途中而遭禍云（國通十五日東京電）

吳鎭守府對於在廣島縣海面坐礁之淺間軍艦、當命朝日特務艦、及第一掃海艇、第十五十六掃海艇及其他救護艦、搭載工作材料、急赴現場、船體損害極微、擬利用十四日午前十時與午後八時四十分之滿潮、即可離礁云（國通十五日東京電）

日藏省豫算方針

日大藏省以本週內光陰將各省發出豫算查定畢事、自本月下旬即進行檢討歲入豫算、至遲於十一月中旬即能開豫算省議、決定大藏省原案、在廿二日之第一回豫算閣議上將其提出、而明年度豫算案之向閣議提出、較比例年有顯着之遲延、故在第一回豫算審議前、在事務上並政治的折衝上行見體有相當激化、大藏當局館藏相高橋之意、對於依政治的折衝之復活要求、於可能限度內決排擊之、藉以打破分攤豫算之弊習、其第一步手段、聞先爲整個的知悉各省之豫算狀況、在本星期內配布各省豫算概算大要、以求各省之反省、又、高橋藏相亦擬於在最近閣議上、陳述豫算編成之私案、而要望各省之協力云（國通十五日東京電）

張總理出巡
搭機飛哈爾濱

張總理爲初度視察全滿、十五日午前八時偕呂、松本兩秘書官及其他二名、搭機飛赴哈爾濱

向歐美各國派
經濟通信員
外部已經決定

外交部於康德三年度向歐美各地派經濟通信員、尤其對於具有經濟的密接關係之德國決派遣商務官、對此已計上予算

日本態度不變
外務海軍兩省意見一致
對英軍縮覆文近即發出

關于在本年內招集海軍軍縮會議一節、英政府已於九月二十八日經藤井駐英代理大使傳達於日本政府矣、軍、外務兩當局、在慎重考究中、對此問題海軍外務之意見已見一致、兩當局仍基於從來之約定、鑑及該問題乃爲對外國策之重要問題、故於十四日並十五日定例閣議上、一俟在閣議後即愈將對於海縮會議之日本政府之回答案、覆訓藤井代理大使、着其正式傳達於英國政府、至於此次海軍外務兩當局間意見一致之回答案要旨如左、

一、日本政府、因堅持期望以實現世界海軍主要國之實質軍縮爲前提、故自去年倫敦預備會商以來、迄今之日本政府之要求、主張仍希望其成功、

一、即反對如英國政府提倡之以一方以建艦宣言而規定各國艦船保有量之主旨、且對單基於質的軍縮而擬施以實質的軍縮之前提此作海縮會議問題之前者、尤不得不絕對反對、

一、但海縮會議問題、乃爲既存條約所規定者、是以日本政府主張對於以上之主旨與以保留權利、對於招集海縮會議時、日本具有參加之預備云（國通十五日東京電）

關對意制裁
探日方意向
意駐日大使訪重光次官

駐日意大使阿羅梯、十五日上午十一時、訪日外次重光、交換關於意亞紛爭之消息、並率直刺探日本政府對於對意制裁之意見、重光次官答謂、日本政府對國聯處理意亞紛爭之推移、目下正在注意中、乃非洲之事件、即在注意中、態度迄未稍變、傳國聯對意已決適用盟約第十六條、但國聯秘書處至今猶無正式通告、且亦及無正式通告之理、故日本關於對國聯之關係、尚不能言明也、意使頗諒解、旋即辭去（國通十五日東京電）

劉曼卿女士
三次入藏
現已歸南京

劉曼卿女士、前曾奉中央特派、兩度赴藏、宣達德意及調査工作、最近劉女士復單身赴藏、外間知者甚尠、劉女士經過漢口時、曾晤及女飛行家林鵬俠女士、因同輪赴宜昌、換乘汽車到成都、復經打箭爐入藏、沿途改裝、僅僱一工人、携其簡單行李、往返路程數萬里、不畏艱苦、聞劉女士此行、係因其外祖母喪事、其孝行尤爲可風、茲悉劉女士在藏事畢、現已返抵南京矣

在桓仁輯安境
擊潰紅軍匪
小野少尉戰死

爲協力東邊道此次之肅清工作、在滿鮮國境方面討伐匪賊中之朝鮮部隊小野少尉率領之若干名、於二十日午後一時許、在桓仁、輯安縣境與企圖占領該地山地中之紅軍二百名演成激戰、約歷一時間後、敵方遺棄死體記十五具、紛紛潰走、在該戰鬪始終挺身指揮之野隊長及兵四名、卒致名譽戰死

華全運會 （第五日各項成績）
女子頻創新紀錄
標槍打破全國
顏恒瑞成績二八・五五米
男子籃球決賽平戰敗豫

中國全國運動會第五日（十四日下午一時起）觀衆依然擁擠異常、女子標槍、又連創新紀錄、茲將是日男女田徑及球類成績略誌如下

男女田徑

△女子標槍決賽

第一名 顏恒瑞 成績二八、五五公尺（破全國紀錄）

第二名 潘瀛初（滬） 成績二八、二五公尺（破全國紀錄）

△男子千五百公尺決賽（下午二時三刻舉行）

第一名 賈蓮仁（滬）
第二名 王正林（滬）
第三名 （電碼不明）
第四名 谷德勝（平）
第五名 趙清海（平）
第六名 英炳生（冀）
成績四分二十三秒二

△女子二百公尺複賽（下午二時半共分二組）

第一組
第一名 李森（滬）
第二名 陳鏘（馬）
第三名 焦玉蓮（滬）
成績三十秒二

第二組
第一名 錢行素（滬）
第二名 鄧銀嬌（馬）
第三名 許梅英（粵）
成績二十九秒九

球類（上午成績）

△足球複賽
北平對四川結果四比三平勝

△女子網球双打複賽
上海對廣東結果二比零上海勝

下午成績（一時開始）

△男子籃球初賽
菲華僑對四川結果一百比二十二菲大勝

△男子次賽
青島對馬亞華僑結果五十二比四十四青島勝

△男子籃球決賽
北平對豫、上半時三十三比十七豫敗、下半時四十四比三十平勝、總結果七十七比四十七豫敗北

△女子籃球複賽
北平對贛結果四十六對三十平勝（十五日上海電）

小說 媳史 （一〇三）

鍾吉宇著 馮若梅評

第七回 賦驪歌黯然生別恨 絕雁訊宛轉起疑猜

一轉、那裏還來得、你們還說要呢、我看先由我介紹回家去轉及預備你們進去慢慢的再補習罷、莫秀貞笑道、這樣更好了、白玉賓道、光是你轉過去也罷了、莫秀英已經轉到黃華去了、爲什麼忽然又要轉到永達去、這般一年換一個學校、成個什麼樣兒、莫秀英笑道、就是爲着英文的程度太不好、想在永達裏可以多用點苦功、把英文程度學得好些、白玉賓點頭道、這樣說還有點理由、不過永達再過一個星期就要上課了、你們要回去、須得趕早些、莫秀英笑道、我們打算明天就去呢、白玉賓道、早些去、早些出來、別學那批沒出息的、上課上了幾個星期、還沒到校、你們是揷班新生、英文程度差得很遠、必須要早些到校、補習補習、總能趕得上、聽說姊妹倆答應着、又問道、梅麗也要轉過去嗎、白玉賓道、他是不成問題的、一則年級比你們低、二則天分高、容易趕得上、不過他這孩子近來也太用功了、我到着實替他擔心呢、莫秀貞笑道、梅麗就是太聰明了、品貌又好、先生們免不得有些過分寵愛他、倒害了他、白玉賓默然不答、莫秀英忙着向他丟了一個眼色、莫秀貞覺悟了、自悔失言、頓時緋紅了臉、說不下去、莫秀英見他這樣、說了一句閒話、打岔遮飾過去了、白玉賓回去、姊妹倆整理行裝、辭了白家、原來他們的家住在浙東、父親在前清曾做過幾任知縣、家中頗有積蓄、莫氏姊妹的天分不差、只因家裏有錢、享用慣了、一切未免習於虛浮、對於校內的功課、那裏還有功夫注意、所以成績很

差、莫秀英因在日新弦了末名、才幹到黃華去、不料黃華的功課更嚴、讀了一年、依然做了個壓尾孫山、所以又要轉到永達去、所謂要多學些英文者、不過欺人語而已、閒話小提、却說他姊妹倆當晚收拾好行李、第二天便帶了一個娘姨出城、到江干、因他們所住的地方、是個僻之區、雖有水道、却無輪船、往來均須乘坐帆船、如搭小汽輪、須坐三十里路的輪子、他姊妹倆因懶得走旱道、所以僱了一隻帆船、初回家時、因多時不到鄉下、特別興味、住了一個多星期、就覺有些嫌惡起來、當下便又帶了娘姨、乘船回省、小船剛要離開碼頭的時候、忽見有一個十七八歲的男學生、挾着一大本英文、一條辮子、要求搭船、莫氏姊妹倆見那人唇紅齒白、十分美麗、不覺心中一動、不知結果如何、且看下回分解

若梅評曰、吉宇之著此書、自謂特借以風世、使世之爲父母師長者、知對求學少女、加以特別注意、劇弊除害、以期女子教育日漸健全、至事實之眞空、非所顧問、似謂本書所述、皆須有之事、然吾細察書中、頗多隱晦所寫事實之右、有曾以簡知之文記之、雜作者、然則其非海市樓可知矣、此書於梅麗寫特詳、亦最淋漓盡致、戀情形、其爲目擊之事可知、本回臨別之時、斷非臆想所能擬、殆作者蓋於幼女之易受誘惑、心有沉痛、特詳寫之、以促爲少女父母者之注意、敷若以爲故作綺之筆、以誘讀者、則不但不足以知作者用心之苦、且不足以讀此書

日本最新發明的

頭腦補强藥 哈麗雅卡

德國原名哈伊得爾

兼能整腸健胃的

如談及頭痛或牙痛藥、則思及於胃腸有障害之設想者、現今仍大有人在焉、此誠謬甚之見解也、何則蓋頭痛、牙痛、昏迷、不眠症、疲乏等所謂腦神經症狀群、乃因胃腸不調及腦神經細胞成分的燐消耗之主原因所發生之症狀也

之燐、而食物中所含之燐、極爲僅少、且因哭笑、考物昂奮、思慮所有精神活動、殆無時間斷燐之消費、故燐之缺乏、而即患頭疲牙痛、細斯太利等症者乃當然之歸結也、但如常用「哈麗雅卡」即能補給適度之燐、故基於燐之缺乏所起之種種之頭腦神經衰弱症狀自然解決、雖稍過激的使用頭腦亦不感疲乏、且於疲勞之際尤能迅速的回復、不獨此也、而藥中併有强度的健胃整腸之劾藥、因此則胃腸起炎症之機能必躍其鎭靜强壯綜合的效果頗堪驚異也、「哈麗雅卡」爲如何的優秀藥、此以上之不免有自賣自誇之嫌、請閱滿洲各有名新聞所登載感謝哈麗雅卡文及介紹文、頗堪供諸位之參考也

可怕的鎭靜劑之副作用

於斯原因不加考慮、只圖止息一時的痛苦的麻痺藥及退熱主配品之鎭靜劑、無論如何多服、結局不過一時的有效、返復的服用、則因藥質之副作用、係上而腐爛胃腸之顯爲猛烈也、因頭痛牙痛之藥、而感胸中脹悶、食慾減退、腹內不舒者、皆爲此副作用之影響、如再進行而成胃潰瘍之奪取生命之重症者、爲數不鮮、必須注意者也

於頭腦與以榮養之藥

「哈麗雅卡」與斯種抑制一時的鎭靜劑之內容完全不同、以腦神經及與此連屬之牙之組織、其重要成分以燐及卡爾秀母爲主體、哈麗雅卡則含有於此痛疾有效之數種有名之頭藥及强壯胃腸之藥、以特許之方法而集成者、乃日獨化學研究所苦心之發明藥也、出來吾人之頭腦須常保五%

此時請試用之

一、頭痛牙痛無可忍耐時
一、睡眠不足、二日醉、吸煙過分之頭重時
一、事務功課疲乏之時
一、注意力散漫精力不繼時
一、月經時、產後之頭重、昏迷時

試用藥文獻免費奉贈

新頭痛疲勞恢復劑「哈麗雅卡」決於胃腸無害、對於神經腦記憶力減退齒痛之藥效、爲諸實地試之計、如將你閱覽之新聞郵寄左記地點、即將試用藥文獻免費奉上不候

東京銀座一ノ三 日獨醫化學研究所

▲藥價三角、五角、一圓、二圓、三圓、五圓 各地藥店均有出售

無代用藥
於胃腸有危險之頭痛藥與頭腦榮養劑之差異

「哈麗雅卡」無代用藥、蓋因本劑與從來之頭痛牙痛之藥質全然不同、只求一時的止痛而不顧以後如何者之非常識的人姑且不論、而其欲頭腦佳良頭腦之症狀根本的治療者、則無如此藥之適宜也

欲頭腦之淸爽、雖相當勞瘁的使用亦不感疲乏者、諒爲萬人之願望也、但如何能使頭腦淸爽、應此之藥迄今焉在、只有頭痛之時牙痛之時抑制一時的鎭靜劑爲大部分、然鎭靜劑大部分因主配品之關係上、如連服之不但糜爛胃腸、且又害傷頭腦、言之令人不寒而慄、然現有「哈麗雅卡」不但無副作用、且尤神益頭腦神經細胞、並能强壯胃腸、誠爲藥效兼備的新頭痛疲勞恢復劑、乃日獨藥化學研究所之苦心發明者、此藥爲頭腦補强劑之有名的德國明腦藥加以健胃强腸之成分巧妙配合之新方劑、用治頭痛牙痛及其他腦症狀則立見顯效、而連用之則能發達腦細胞、使記憶力向上、對於疲勞能增以抵抗力、有綜合作用、有從來之頭痛劑疲勞回復劑所未有的特長也

大連西崗商會外交主任
劉煥彥先生

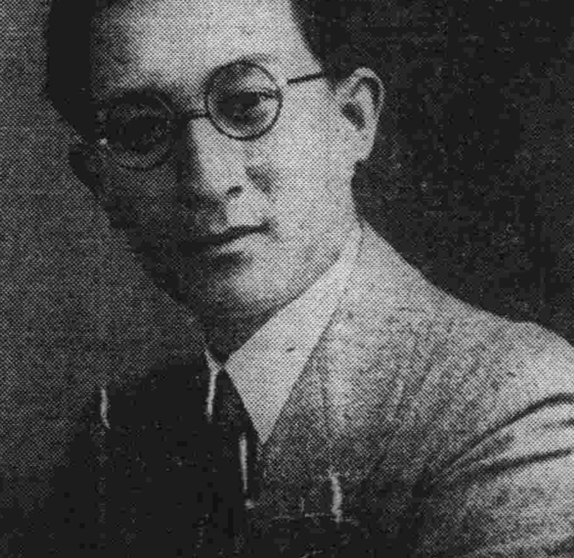

感謝哈麗雅卡 治頭痛之奇功

夫人之患頭痛病者往々置之不關緊要、蓋因初犯之時不甚劇烈之故耳、越一時之間即能自癒、或用鎭靜劑治之亦微有一時的功效、惟不能除根、時治時癒、愈犯愈重、牽及牙痛眼痛諸症並作、夫腦病之主因多由於操勞過度飲酒過量之所致、必須加意保養醫藥衛護、方不至蔓延劇烈、鄙人服務社會多年、因職務繁雜操勞過度、食欲不佳、腦血隨之竭枯、時患頭痛、時犯時癒、初不介意、豈知愈患愈重、延醫診療、皆無非給以靜鎭劑治之、只治一時之癒、過後仍然常犯、並無除根之日、嗣閱報載有日獨醫化學研究所精治頭腦榮養劑哈麗雅卡新藥出世、始購服之、微見功效、並未意及能以完善治癒、後閱報載感謝此藥之文、親造訪詢、俱云爲眞正治腦之聖藥也、故後連續服之、霍然痊癒、病根盡除、無可酬報、轉登報端、藉資介紹同病袍澤、並鳴謝悃

省署召全體職員會議 討論東邊農村復興策

省委會決迅速進行宣撫工作 并通令各縣即日成立縣委會

奉天省公署總務廳、爲復興本省東邊各縣農村疲弊之狀況、於早已成立省宣撫小委員會、近爲積極進行宣撫工作起見、於本月十四日午前十一時、特召全體職員會議、新推定之委員長竹內總務廳長、委員奉天特務機關谷萩補佐官、第一獨立守備隊司令部江崎大尉、第一軍管區司令部武田大尉、憲兵隊重永少尉、第一軍區大槻囑託、奉天領事館岩田官補、奉天警察署金井署長、鐵道事務所白井所長、省署總務科星子科長、近藤經理科長、藤井財務科長、鐵路總局富永科長、均屆時出席會議、研究迅速進行宣撫工作、並決定日內通令各縣、即日組織縣宣撫小委員會、以期復興事宜好辦、規定各縣宣撫小委員會之組織如次、

委員長、參事官
委員、縣署各科局長
農商務會會長
滿洲國軍隊代表
警務局指導官一
鐵道側代表
其他若干

八家子界保甲 四牌長已委定

南市場警察署南八家子分所界、保甲第四六七各牌牌長先爲楊鳳祥、高玉山、趙文煥、業已他往、署令另選並調查牌長身份調查書、已由該所警長韓禹韜、確定新任四牌長爲張永恒、六牌長爲楊顯和、七牌長爲高海山云

誤捕竊犯一名 判明後乃釋放

南市場警察署、搜查系員於月之十一日午後六時許在商埠地同義里附近查獲竊犯一人、帶署由司法系審訊、犯人祝殿明、當年三十四歲、原籍熱河省淩源縣南山咀子人、現住市場南雲集里門牌一〇六號、情因當日赴北市場大觀戲院取信、行至北三經路德國領事館前邊馬路旁邊放舊木板兩塊、當即拾得回家、至上述地點被獲、當時將兩塊舊木板已遺棄於同義里路旁、並申述現雖無正當職業、並不敢有竊盜行爲經該署藤井司法系員判明確系正人乃釋放云

北關發生火警 焚燬樓房一間

奉天市內連日頻々發生火警本月十四日上午十時卅分、又有一起、在大北關橫街路關門牌八十三號商戶實陞園飯館（執事人宋廣陞氏）門市瓦房兩間、突由西頭一間屋裏起火、因爲爐皂升火、房上煙筒串煙、火星冒出、延及西隣滿洲洋行樓上空屋一間、警廳商會兩消防隊聞訊趕到現場、立即將火撲滅、結果實陞園絲毫未受損失、滿洲洋行遭池魚之殃、被焚燬房蓋一間損失六十餘元云

市公署新委職員

奉天市政公署、常將改組之前、於日昨十月十四日同日新委辦事員四名、委蘇富春爲總務科主計股辦事員、月薪四十元周大學、王琦昌、郭樹聲三人爲行政科社會股辦理員、每人月薪均爲五十五元云

市公署積極計畫 收買萬泉園說

三宮主任赴京向中央接洽

奉天市政公署、本年春季擬收買小河沿萬泉園已誌報端當時因經費問題、未即施行但是萬泉園爲全市市民的遊覽之所、亟應妥加修善、以召滿洲西湖之盛名、現在由中央銀行管理、諸多不便、並爲市職所在、社會事業發展之一大點、大都市計劃不可拋開之一所、因此該署已決心急速買收以便進行改善之修建大規模體育場、與其他市民所需之建築、然該署每年經費無發展能力、欲謀自治發展、實難如願、市民之市稅擔負已不算輕無增長之餘地、所以無奈該署仍得向中央呼籲由中央補助、或先借市債、以便早期收買萬泉園、於本月十四日已先派總務科主計股主任三宮氏赴京與中央接洽、本月內市長及參事官或亦須晉京、與中央商確此事、同時決定該署之改組問題云

爲肅清東邊道匪患 秋後實施討伐

奉天省治安宣傳指導班 擬定指導要綱實施要領 （續）

討伐地域內之武器、因未徹底調查、其隱匿槍械、當不在少數、應嚴重且以巧妙手段搜查徹底收囘武器、並絕滅背後攪亂治安密秘買賣槍彈者、及介紹者之存在、務須格外努力

警察官以外之檢出武器者、或密告者、即時給與相當武贖回收買或賞與之

（三）施療施藥救與

以縣名義行之、即以公醫、囑託醫除施以簡單醫療、施藥外於可能範圍內、再診斷全體縣民之健康、加以早期治療、使縣民與縣公署接觸而期其發生信仰宣憲之思想借以發揚收攬人心之效果

（四）認爲不良者之補獲訊問

認爲縣內游民、流氓之輩、應一齊捕捉、嚴重調查、有無匪賊之嫌疑、若係縣內居住者、可交與甲長、村長監視其行動、其住所不定者、依情況嚴重處置之

（五）指導保甲、調查戶口訓練自衛團

徹底保甲辦法之趣旨、及嚴正適用連坐罰施行考查保甲役員之人材、並隨時選擇適任者任用之

本期中一齊實施調查戶口、以期確悉人口之性別、同時借以收集警察上必要之資料

自衛團之訓練、以徹底補助警察機關爲本旨、使其自覺職責之重要、以期官民一致努力治安工作、斟酌情況令其編成之

（六）指導職業、商議人事耕地之分配、指導栽培替代鴉片之農作物、就職斡旋、指導勞働者、指導佃戶農作料問題之、裁斷

（七）利用集團部落

「所謂集家法」爲治安確保計使山間僻地散在之住民與匪賊絕緣、不得已以兵火燒燬家屋强制使良民移至集團部落內、對於該良民以合法手段研究與以住所職業爲妙

（八）爲確保治安所須通信道路、橋梁、警備自動車、防護設備及其他警備施設之整備

（九）確定警察署、分駐所之警備區域施設必要之行政

（十）勸誘不在地主之歸鄉

對於地主階級勸告歸鄉、特別加以保護、使其安度

（十一）戰死自衛團之救恤

對於因公戰死傷自衛團員、除按保甲規約救恤外、應謀立即救恤之方法

六、宣傳工作

（一）關於剿匪施行之宣傳宣撫

最近按匪賊之傾向、應依左記民匪分離、對於住民施以啓蒙宣傳、以減滅匪勢爲目的、實施宣傳

一、推贊日滿軍警之勇敢軍規、肅正討伐行動、毫不侵犯住民

二、使其信賴官憲爲住民唯一之保護者

三、王道國家滿洲國、絕對不容匪賊之存在

四、日滿軍隊不肅正治安、決續行徹底討伐

五、日滿軍隊實施討伐後、仍配置要地駐防、以保護良民

六、極刑主義嚴重處斷通匪者

七、嚴罰通匪者、及隱匿思想的政治的、策動份子者

八、對於密報匪賊及不良者除嚴守秘密外、並賞與及優遇之

九、依保甲法發覺不良分子關於隱匿責任嚴罰以連坐金

十、檢出或密告隱匿槍械者按囘價值給以相當之賞金

十一、密告槍械密買賣者、對於密告即時賞與之

十二、現出武器改心歸農者不但准許、且不究既往

（二）對於住民啓蒙宣傳

一、宣傳滿洲建國之眞意、及現勢、並使其協力剿匪

二、使徹底知曉日滿兩國之特殊關係、普及本軍之眞價

三使其振作自衛自救心、協力官憲萬勿迷於匪賊之逆宣傳誘導其欣然來參加建設樂

四、協力調查戶口、以圖保甲制度之普及確立、而確保人民之生命財產

五、使其絕對信賴官憲

六、如有密報不正業者、及企圖防害地方安寧者、即時妥善處置之、對於密報者之秘密嚴守之

（三）宣傳方法

宣傳宣撫工作、與治安工作有密接不可分之關係「宣傳即實行」「實行即宣傳」作爲目標以期徹底教化啓蒙民衆以縣公署各級職員及起用實愛滿洲國人物、以其熱誠第一爲口頭傳宣、由口入耳、逐次波及一般民衆之方法行之、再以救恤、佈告、宣傳單等補助之

（四）宣傳實施之概要

從治安工作之進展、準第二項工作期間、蓋分三期實施之

（未完）

行使塗改的金票 少婦被抓獲

搜查員帶警將其姘夫逮捕 北市場署正審訊中

本月十四日奉天北市場署、搜查員破獲了、僞幣的案子而同時又審出通姦拐帶潛逃遺棄一幕一幕的供述出來、其事之詳情如下

●●●●陳黃氏者、現年廿一歲、她原籍是河南省渭縣的人、自幼母親早亡、在三歲那年跟她父親跑到滿洲來、今日東遊、明日西走、就這樣浪跡江湖、過了十易星霜、雷歸根她父親在吉林某一個機關裏找了一點出路於是另外娶了個後老婆、安家過起日子來、在她（指陳黃氏）十七歲那年、經她的父親作主、將她許配一個當副官的陳世榮爲妻在

●●●●當年過門、過門後因爲陳世榮歲數大了些性粗暴兼生夫妻的感情就不大融洽、這樣同床異夢、過了不到幾個月、起上事變、她的父親跟她丈夫一塊失了業、生活當然發生問題、她的父親爲了自己生活和前程打算、晋信皆同元年此上赴江省、在大無她的丈夫陳世榮以賭爲業在賭場中結交幾個朋友、時常領回家來有一個賭棍

●●●●魏吉三者、原籍是奉天省朝陽鎮的人、現年卅五歲、他是一個以賭爲業的要人的東走西闖、那地方他都去、而且行爲很是不檢、他跟陳世榮交了朋友、時常到陳家來、見陳黃氏年少風流、他就有心染指、但老不得時間他終於失望、可巧本年七月間、陳世榮在家中得了營口一個朋友的信說此地可以謀生活、你趕快來、陳世榮接了信、乃登程就到、囑令黃氏

●●●●隨後就來、在七月二日那天、陳黃氏跟她老公々由吉林動身到營口去、半途缺乏盤費、她想起魏吉三在朝陽鎮、

●●●●跟她丈夫有交情、何不前去找他、於是一同到了朝陽鎮打聽着了魏吉三的住處、投奔他去、述明來意、魏吉三是滿口答應、於是盡地主之誼、說明留她們多住幾天、表面上看來是好心、其實他醉翁之意、正是不在酒、吧、陳黃大半了解他的意思、經魏吉三之計劃、在她們到的第二日將她領到他的朋友張星山家、當夜

●●●●實行同居、恩愛勝似夫妻一連住了三天、她告辭說是上營口去、我們是後會有期、她同他分手後、她到了營口在八月初一舊曆就產生了一個小女孩、但她的丈夫仍未找着職業、她因爲跟本就不滿意她丈夫、又加上他鄉受困她起了異心她在她過了滿月第二天、她收拾了一個小包、拋下週月的孩子她一狠心就跑

●●●●到奉天來、住在大西邊門外南二經路明欽里一個老媽店裏、經人介紹、她曾在姓張的公館當了五天老媽、被女主人將她攆出來她仍然住在老媽店在本月二日可巧在大西邊門外一緯路又遇見了魏吉三、詢問他爲什麼來奉魏吉三說是辦事、問她住在那裏她說住老媽店、魏吉三說跟我到朋友家去住吧、他想念前情、就跟他到朋友家去

●●●●重續舊好、住在北市場署直興園分所玉祥里邵合喜家裏去住、一連住了幾天、他跟魏吉三要錢、想到市上買點東西、他當時給了他十元金票、他便於十四日午後二時許、到北市場廿七緯路稻香村去買東西、可巧有北市署搜查員曲度民、金連貴、陶世林三人、見陳黃氏拿的十元金票、是一元日本銀行鈔票改造的、乃

●●●●將魏逮捕、帶到署裏經搜查系長張福運審訊、供錢是魏吉三給的、當經張系長帶檢查員將魏吉三抓來、嚴重審訊、其僞造幣之來源、魏供極含糊其詳情如何容訪再誌

窃自行車犯被獲

陶興華、現年二十三歲、原籍奉天省遼中縣人、現住瀋陽縣西南十里碼頭塲南、身染白面嗜好、於本月九日午後八時到大森洋行暫宿、他平日也常作偸竊的事、適被南市塲警察署馬巡官搜查嗎啡館、於大森洋行搜查見該陶興華形跡可疑、當即帶至南市場分所、檢查其身帶當票一張、皮夾子一個、彼經盤詢之下、供述曾偸過自行車、當派警協同至市場南分所管內雲集里門牌八號孫桐軒家檢查出自轉車一輛、一同送署究辦云

兩工人娼嫖 被警察捕獲 因其行包倉皇 看他有點可疑

邢連雨、現年三十二歲、原籍河北省大明府、開鎮四十五里東北辛莊人、現住日站紅梅町二十七番地梧桐木局工人、翟德明、現年三十三歲、原籍河北省大明府興鎮人、和邢連雨在一處做工、他兩個人在本月十二日午後四時乘營業汽車九號至商埠地市場南分所管內妓館雙順堂嫖娼、下車時行走倉皇、適値該所警士修孝宣、劉實暑警見、進而檢訊、言語支離、該工人身邊帶有國幣三十八圓、警士搜得後遂詢問他的錢數、所答覆亦不相符「人又說前外出在友家、訊其友之姓名則亦不知、實有可疑之處、由該所警長牛景山認該二工人行爲不檢送南市場警訊究云

警察廳派員調查 會社統計數目

並制定表式限期呈報考核

瀋陽警察廳、查管內會社、（即公司）林立、向來未有詳確之統計、亟應加以調查、以便隨時保護、妥制定調查表式於本月十四日訓令各警署轉飭所屬各分所派警調查管內會社之內容、所在地、名稱、營業別、創辦人及經理人姓名年歲籍貫經歷、資本等、僱傭人數、製造品、產量、銷出數量等、務期詳細查明、塡註所制定之表內彙齊限本月末呈報到廳以憑考核云

靖安軍出發 赴東邊道剿匪

奉天靖安軍步兵第二團之主力軍、與通信班、爲參加本年秋季徹底大討伐、以期肅清匪患平定治安、於本月十五日下午六時五十分已全體出發、由奉天站第一台登車奉天各機關代表與各法團之學校、代表數百人、都到站歡送云

十間房西塔間 設幼稚園站

奉天市電車廠、查小西城門至附屬地奉天車站間之双軌早已舖設畢、從此車輛行駛往來便利速率增加、乘客必多、十間房西塔兩車距離較遠、在兩站中間應再添設一站以資便利乘客、經呈准市政公署、特在西塔十間房中間之幼稚園門前幼稚園車站到下月電車行至其地、已實行停駛云

籌備參加大連 籃球優戰勝

大連日本青年會主辦之滿洲籃球優勝戰大會、即將於十六日在大連開幕、省方負責人以大會期迫近、茲爲派遣選手屆時參加與賽起見、刻正積極籌劃一切中云

六旬老翁慘斃 身浸血泊中 肇事車調查中

瀋陽縣九區桑家墳村南菓木園子旁、本月十四日晨七時石橋子村董郭金山發見一年約六十餘歲之老人、慘死、血跡模糊、當報告桑家墳分所、經分所報告皇姑屯署派司法主任蒞塲檢驗、死者爲六十餘歲之老人、身穿蘭大衫青馬褂、週身血跡淋漓、一隻大腿、半連半斷、驗明爲汽車軋死、但死者爲誰、加害者爲誰、刻詳細調查中云

瀋陽縣警察 訓練所開學

瀋陽縣警務局前招考之警察經審核結果計取一百零三名決定分兩期訓練、每一期訓練六十名、每期限爲一個月其第一期已於十四日開學云

人造乳

救家庭之急、成嬰兒之福、此下奶靈藥、人造乳有悠久之歷史婦孺皆知

奉天 永年西藥房 監製 發行 （任何縣鎮均有經售 每瓶國幣一元）

膏藥大王

專治腰痛腿痛膝背痛腹痛痛經 七日無不收有特效

奉天 永年西藥房 監製 發行 （各埠藥房均有經售 每貼國幣壹圓）

東印度製 膀淋排根丸

本藥係東印度嘁嘿藥廠製品專治一切淋症放尿刺痛濃汁淋漓尿道腐爛尿中混血陰莖腫大龜眼封閉睾丸疝痛腰痛腿酸尿意頻數夜夢滑精本藥決不傷害腸胃非他藥所能及服藥後當日消炎消腫立時止濃止痛用過千方百藥不效者請服本藥立出苦海準見奇效每瓶國幣一元六角特製每瓶國幣二元外埠購函加郵兩角

（奉垣各大藥房均有代理）

總經理奉天小南門裏路東 興記大藥房

願辦分社者鑒

逕啓者如有希望在本報未設分社之滿洲國各縣新設本報分社及代派處者希直接向本報函商必當照章速與准許也此佈

民聲晚報社 奉天大西關大街路南二號

倍利看

倍利看自來水筆

具有下列之特殊優點！

一、儲墨水管透明、二、吸墨水不用橡皮管、

三、不漏水、不污紙、四、筆尖十四開夾金、

五、倍利看自來水筆、皆負保用之責、

代理店 天德信 奉天小北門裡

滿電話 四九五七 三四三八 四一二八

日電話 三二二五 二一七三

Pelikan

力勝楚霸王

「保衛爾」

神效牛肉汁

霸王力大人所共知然垓下一戰卒至烏江自刎未保天年何則蓋心志頹喪毅力消失心身不健有以致之耳近今科學昌明「保衛爾」應運而出驅除此種缺點猶疾風掃枯葉此各國醫博士及衛生局所共認而證明推獎者也「保衛爾」內含貴重成分足能改造體質增加血液健腦壯心添益精髓促進新陳代謝補體强骨精神飽滿作事不倦遇事果決具大無畏大毅力精神統一金石可開效莫大焉霸王其下陳者耳

（滿洲帝國全國各商埠各大藥房商店均有出售）

奉天大西邊門外一四一號日長電話四一八四番

總經理 英商 和記洋行

四經路 七緯路 瀋陽電影院

每日二時•五時•八時•三場

今日開演

天一公司全部對白最新三大傑作

「母親」

范雪朋 陳競芳 主演

感盡天下父母心 哭盡世間兒女淚

笑聲淚影激動千萬心靈

母慈子孝發揮人類天眞

倫理巨片

華英對照標準英文文學讀本

Standard English Classic

——華英對照詳加註釋——

⊙莎氏樂府本事
華英對照布脊硬面特製普及本…一元六角
華英對照布面金字道林精裝本…二元五角
（原名）Tales From Shakespeare

⊙天方夜譚
華英對照紙面精印報紙平裝本…七角五分
華英對照布脊硬面特製普及本…一元二角
（原名）Arabian Nights

⊙魯濱孫飄流記
華英對照紙面精印報紙平裝本…九角五分
華英對照布脊硬面特製普及本…一元六角
華英對照布面金字道林精裝本…二元五角
（原名）The Life and Adventures of Robinson Crusoe

⊙伊爾文見聞雜記
華英對照紙面精印報紙平裝本…七角五分
華英對照布脊硬面特製普及本…一元二角
華英對照布面金字道林精裝本…二元二角
（原名）W. Irving Sketch Book

⊙海外軒渠錄
華英對照紙面精印報紙平裝本…七角五分
華英對照布脊硬面特製普及本…一元二角
華英對照布面金字道林精裝本…一元八角
（原名）J. Swift. Gullivers Travels

⊙古史鉤奇錄
華英對照紙面精印報紙平裝本…實價七角五分
華英對照布脊硬面特製普及本…一元二角
（原名）N. Hawthorne A wonder Book

⊙阿狄生文報捃華
華英對照紙面精印報紙平裝本…實價七角五分
英華對照布脊硬面特製普及本…一元二角
華英對照布面金字道林精裝本…一元八角
道林紙精印洋裝華文註釋本……實價六角
（原名）The Sir Roger De Coversley Papers

⊙金銀島
華英對照紙面精印報紙平裝本…實價九角
華英對紙照布脊硬面特製普及本…元四角
（原名）R. L. Stevenson Treasure Island

⊙雙城記
華英對照紙面精印報紙平裝本…一元六角
華英對照布脊硬面特製普及本…二元四角
（原名）A Tales of Two Cities

⊙撒克遜劫後英雄略
華英對照紙面精印報紙平裝本…兩冊各實價洋一元
華英對照布脊硬面特製普及本…兩冊各實價一元半
（原名）Ivanhoe

⊙泰西五十軼事
華英對照紙面精印報紙平裝本…四角五分
道林紙精印洋裝華文註釋本……五角五分

⊙泰西三十軼事
華英對照紙面精印報紙平裝本…五角五分
道林紙精印洋裝華文註釋本……實價洋六角五分
（原名）The Best English And American Essays

⊙高中教本英文名人文選
華英對照布脊硬面特製普及本…一元六角
華英對照布面金字道林精裝本…一元二角
Selected English and American Essays

（原名）FUND AMENTAL RULES
⊙英文作文基本法 華英對照紙面精印報紙平裝本……六角

⊙英語會話小叢書 華英對照道林紙精印錦裝本…壹元

鼓樓北 奉天 章福記書局總發行 利用電話三九九八番

奉天（其二）

稅署田賦徵收 會議閉幕矣

各財局長經理官紛紛返任 遵照此番指示進行

奉天稅務監督署、於本月十四日開催田賦徵收討論會議在該署內舉行、應召參加會議者爲舊省制下五十八縣公署財務局長及經理官與徵收出賦人員約百數十人、該署長啓彬、副署長平野總務科長渡部及各關係科長股長等均列席、當日上午九時半開會、首由啓署長平野副署長訓示、繼渡部科長等指示田賦徵收注意事項、然後回縣代徵機關之意見開陳、正午休息一小時午餐、午後一時繼續開會討、論改進及努力徵收諸議案、午後四時始閉會此次開會宗旨、在改善田賦徵收以期充裕國庫、經此番會議之後、對於田賦徵收之適切進行頗堪期待云

小學球術聯賽 學行開幕禮 於三經路小學

奉天市政公署、遵照中央意旨、並爲提倡小學體育起見於體育週間中、舉辦之小學球術聯賽大會、於十五日午前八時至三經路小學運動場舉行開幕典禮、市署並派員參與盛大儀式、禮成後、男子網球與女子排球比賽即在該校運動舉行、至於男子籃球、則定於十六日開始比賽云

全縣六校 籃球聯賽 中區獲冠軍 成績極良好

瀋陽縣立中區初級中學校、主辦之全縣六中學籃球循環賽、於十二日正午開幕以來各隊健兒各使其驚人本領、努力奮鬪、以期各爲本校增光、而抱必勝決心之中區初中、自誓師出征戰無不勝、攻無不克、連獲捷報、遂以十五戰五勝之成績、果然奪得錦標歸、該會各塲比賽業於十二日午後四時半圓滿舉行終了、宣佈閉會、六校健兒各持大旗排列於運動塲中、由縣署王教育局長行發獎式計第一中區中學獲得冠軍錦標一面、第二紅菱堡初中、獲得亞軍錦標一面、而第一之中區初中、並特獎與銀質獎章十枚、其他參加各隊亦獎與薄獎、惟須容後補發、獎品領發完畢、山王教育局長致訓詞略謂

此次籃球聯賽大會、刻已圓滿終了、所得成績極佳、實出于吾人意料之外、由此可見諸位平時練習有方以及指導者之盡心、深望參加各隊得勝者勿驕、敗者勿餒、此後繼續努力、以期來屆成績愈爲良好云云

致訓詞畢、大會會長中區初中李校長致閉會詞、大意不外勉勵全體選手、繼續努力練習、俾將來角逐於全省全國運動會上等語、致詞畢、大會即告閉幕、各選手亦相繼退場、茲將各隊戰績以及名次表列下

△各隊成績

東台─中區 二十二比十三 中區勝
紅菱堡─蔡台子 二十六比九 紅菱堡勝
沙嶺─桃仙屯 三十二比六 沙嶺勝
紅菱堡─東台 二十二比六 紅菱堡勝
中區─桃仙屯 六十四比二 中區勝
蔡台子─沙嶺 十六比十五 沙嶺勝
紅菱堡─桃仙屯 四十七比一 紅菱堡勝
蔡台子─中區 四十二比十三 中區勝
東台─沙嶺 三十五比六 東台勝
桃仙屯─蔡台子 四十五比五 蔡台子勝
紅菱堡─中區 三十七比十四 中區勝
東台─蔡台子 二十八比二十五 東台勝
沙嶺─中區 六十比四 沙嶺勝
東台─桃仙屯 三十九比七 東台勝
紅菱堡─沙嶺 十六比十五 紅菱堡勝

△名次表

隊名	中區	紅菱堡	東台	沙嶺	蔡台子	桃仙屯
	○	╳	╳	╳	╳	╳
	╳	○	╳	╳	╳	╳
	╳	╳	○	╳	╳	╳
	╳	╳	╳	○	╳	╳
	╳	╳	╳	╳	○	╳
	╳	╳	╳	╳	╳	○
敗	○	一	二	三	四	五
勝	五	四	三	二	一	○
次	一	二	三	四	五	六

五斗居分所 已呈准拆除 新所揑築中

南市塲警察署五斗居分所、在大西關大街中間路北、天光電影院西首、係早年搭蓋之木板房前後計共兩間、已年久失修、勢將坍塌、既危險又與觀瞻不雅、南市塲警察署有鑑於此、特呈請上峰、擬將該分所房屋拆除、重新翻修樓房、經瀋警廳批准、該署已包於某土木公司承包工程、日內動工以是該分所暫行遷移於本月十四日挪到同街上頭路南前大西關郵局舊址內照常辦公、新樓一個月後竣工、再行遷回云

警廳限令屠宰業 呈領屠宰許可 領證辦法限本人備呈紙添寫

瀋陽警察廳、近查管內屠夫爲數頗不在少、係自由經行職業務、向無正式許可之領發殊不便於管理、按照屠宰塲法施行細則第十五六兩條之規定、凡營屠宰業者、須照章呈請領取屠夫許可證、領證辦法、限於從事屠宰之本人、購取呈紙、詳細書明原籍、現住所、姓名、年齡、身免冠像片兩張、及受醫師之健康診斷書、一併呈所在地警察署由各該署長審核後發給之、至於屠夫兼營售肉業者、須另行請領肉類販賣許可證、呈請領取辦法同前該廳刻已訓令各警署遵照云

十五日至廿一日 定爲體育週間

省公署令各市縣一致舉行 幷頒發標語傳單

本月十五日至廿一日一週間、奉天省公署通令各市縣一致舉行、瀋陽縣舉辦運動會或球賽、並頒發標語傳單令各校實施講演、使人民知道體育與人民健康之關係、茲將其標語傳單覓誌於下

「疾病」是人生最痛苦的事情若是談到疾病這一層、眞實令人傷心極了、骇！我們滿洲國人大多數害於闔病、這得病的原因、就是因爲身體不强壯、身體不强壯、所以外界的疾病、才會侵入的傳染的、如果身體强壯的人、他的抵抗力、一定很大的、外界的疾病、絕不會侵入的傳染的、語云、戶樞不蠹、流水不腐、以其常動故也、我們果能常常運動、就可以作人群裏强者、能夠享受衣食住行的幸福、同時能爲人類謀幸福、爲國家作大事、倘如不講求體育、難免是一個病夫、對着自身上說、牛活苦悶不能安居樂業、對着國家上說、不能忠實服務那就是一個人群裏的弱者、顧我滿洲國民、共體這個意思極起講求體育、不負政府殷殷提倡之厚望才是人生最大的幸福或快樂、就是自己身體建全、因爲人若沒有建全的身體、不但不能擔當重大事業、恐怕自己生活也難以維持、然而用什麼方法、才能建全身體呢、這個問題差不多是一般人都知道就是講求體育、我滿洲自建國以來、施行王道、政治修明、看到已往一般頹靡不振、暮無生氣的民衆、不利於國家社會、爲救濟起見、這才極積提倡體育同時又有體育週間、通行全國的規定、以便喚起三千萬民衆重視體育的觀念、今年體育週間、是由十月十五日起至二十一日止共七日間、凡我青年學子男女民衆們、都要個個起緊努力鍛練身體、對於自已身家上說、可以掃除疾病、安居樂業、擴而大之、可以完成建全國民、在王道樂土之下、能忠實服務於國家社會、這樣辦來、那才不辜負我國政府提倡體育的本意呢

「衰老」是萬物所共有的、但是人類從生到老這中間時期照普通說來、比較其他動物是很長很長的、但是我們身體柔弱、恐怕活不到幾年就衰老了、諸位要知道、人們的衰老和强壯、不是按照年歲大小計算的、只看他的身體强壯不强壯、譬如年歲雖然是很小、但是身體十分柔弱的、能夠說他是不衰老嗎或者年歲雖然很大、但是身體確很强健、我們能承認他是衰老嗎、這樣說來、體質强壯的人、是不容易衰老的那末我們誰願意作老頭兒呢誰都願意作一個壯年的人、所以我們一定要講求體育、養成健全身體、作一個從生到老天天强壯的人阿

親愛的同胞們、你要願意生得强壯的子女、必須有强壯的父母、倘如父母身體柔弱的、所生產的子女、也必定柔弱的、試問人的生育終生也不過八九次的多少、但是現在要看一看、一個人有八九個子女的、是很少很少、這是什麼原因呢、就是因爲作父母的身體不强壯、或是難生產、產後死亡、夭亡、如此類似的情形很多很多、諸位想想我們人類有「生」的本能是很可慶幸的、但是因爲體質不建全就減少生的效果、是多們可惜呢、所以我們大家若是願意多兒多女、並且個個建壯、最要緊的是先把自已身體强壯起來、但是想身體强壯、還先講求體育才是

親愛的同胞啊、看々我們的男女老幼、有病的多、無病的少、所以先前才有病夫的徽號、我們要想去掉病夫的徵號、講求體育、那是唯一的目標、願同胞起緊努力切莫忽略

體育週間的要點、就是提倡體育要普徧、風行草偃、喚起民衆三千萬、男女老幼、一齊來、鍛鍊身心、奮勇爭先、體魄强健、疾病不染、滿洲國民人三千萬、大家一齊立志願、但願今後把體育練、身體强健能吃飯、能流汗、能爲國家把大事幹、那才是滿洲國的健兒男

實行體育週間、官民協力、風行草偃、發將來的光彩、挽旣倒的狂爛、民强國强、眞抱樂觀

衆位想、人的生活要改善、大煙我不吸、吃酒找不亂、嫖賭那兩樣、我一樣也不幹、眞若能這樣辦、身體決定能强健、運動好、運動好、男女老幼大家快來跑一跑、跑的快、別自驕、跑的慢、不要惱、總求實在講求體育才算高

奉天法院旁聽記

婆母逼走下道 不從竟遭毒打

少婦上訴請求與本夫離婚

史高氏、年二十五歲、錦縣人、現住該縣屯區四合屯、其夫史書田、年二十二歲、現充自衛團員、結婚已經三年、夫婦感情不合、史家不正、賣大煙爲生、史母李氏性甚刁惡、不顧廉恥、命其兒媳招待煙客、以賺錢爲生義、拋節操於心外、史高氏是好人家兒女、不從婆母之計以是生意冷落、顧客不多常遭婆母毒打、責及高氏、柴米維艱之時、並於六月十五日用沸水一壺、澆潑高氏足面、極盡虐待之能事、史高氏無奈、在錦縣地方法院請求與史書田離婚、而史書田請求與高氏同居、經判准許可、史高氏不服、上訴奉天高等法院、該院十日開審史高氏身材矮小、穿藍大衫靑褲子、白線襪、花靑禮服呢尖鞋、語聲尖銳、哭聲不停史書田身材細高、穿一身丈靑衣褲、整齊的分髮放着油光、茲誌審問之經過如後

△史高氏供

問、地方法院判准、你不服上訴本院今天說說理由吧？

答、不能同居、他虐待我、他家門上不正、招人亂七八糟的、叫我走下道、不從就把我打個死來活去的、

問、你說他怎麼虐待你？

答、大同二年四月二十七晚上我回家不讓我進門、他媽叫我父親帶回去、我給他們娘倆叩頭賠不是、當晚他們還打我一頓

問、打你有傷嗎？

答、有傷二年多也好啦

問、打完後怎麼的？

答、我哥々把我接回家去了、他說把我休了、我還不知道

問、你哥々叫什麼名？

答、叫高品一

問、你和史書田多咱結的婚

答、我二十二歲結的婚

問、他說休了後來休沒休？

答、後來說和了、我哥々把我送回去了

問、多咱回去的？

答、大同二年後五月

問、回去怎麼樣了？

答、回去他媽更壞了、他們家賣煙、他叫我當招待、他姊々和妹々都當招待給賺錢、我不從就打我、還用開水燙我腳面

問、這是多咱的事呢？

答、六月十五

問、有誰知道呢？

答、對面屋的十家長劉九經看見了、報告九署把他媽傳去了、要送她、她說往後再也不敢了、第二天就叫她兒子把我從出去過、也不給柴米

問、不給柴米有誰知道呢？

答、張闈練都知道

問、你說他家人品不正有誰證明嗎？

答、房東都要攆他們

問、你說亂七八糟的、都有誰去呢？

答、任品一任永華等

問、你不是還說他要賣你嗎？

答、他把我送到老田家去要賣

問、那有誰能證明呢？

答、劉九經能證明

△史書田供

問、你聽她說的對不對呀？

答、完全不對

問、你們多咱結的婚哪？

答、大同元年十二月二十九

問、不是還用水燒她來嗎？

答、那完全是那嗣過門後嫌我家窮

問、你說沒燒她劉九經能做證嗎？

答、能不能證我不知道、那天她和我妹打架她要尋死上吊的、對面屋都知道

問、她說你家濫招非人、又說你姐夫和你母親通姦、也叫她跟你姐夫的事有嗎？

答、我姐夫家有房子有地、是找我母親姑爺能夠通姦？人家能要她？

至此、史高氏搶言亂語、審判長宣諭本案候調查、史高氏你領傳劉九經來調查、遂畫押閉庭

審判長、關國士 書記官、安恩琛

十月十四日

選載小說 落霞孤鶩 （二三四）

——張恨水著——

第三十六回 百日困魔城怕看滿月 一聯留血淚慘失飛鴻

極宜改良環境、大夫去後、陸伯淸才讓打開那窗戶、玉如立刻眼前一亮、這時正是夕陽將下的時候、太陽照着窗外一片樹林、覺得那高大的槐杪上、有了幾根枯枝、樹葉子也有四分之一是焦黃的了、走到窗子口、向外一看看々那樹林子裏、正有一個網球場、成對青年男女都在那裏打網球、週圍有許多人看、人叢中似乎有秋鶩和落霞在內、又是一陣心酸、垂下淚來、這天晚上、病格外加重、身上發着燒熱、第二天索興臥床不起、陸伯淸嫌在旅館裏治病麻煩、就把玉如送到醫院裏去醫治、在醫院裏了許久、已好十之八九、才重接到旅館裏來、這日玉如經過槐樹林、只見滿地下都是落葉、樹上的枯枝、從槐葉前加上了許多、那枯枝上的葉、也變着黑色了、不知不覺、在愁病中混過了許多日子、一到旅館的屋子裏、玉如便默然無語的躺着、到了晚上、在樓窗子上、又看到了槐樹頭上、那一輪圓月、依然亮晶晶的照着人、月亮是一樣、槐樹不同了、人也不同了、玉如突然站起來、向窗子邊就跑、陸伯淸坐在一邊、心中叫聲不好、正待向前來攔阻她、然而她已奔到了窗戶邊、兩手摸了窗扇、要攔、也攔不及了、伯淸心裏亂跳、眼睜睜的又是個墜樓的綠珠、但是玉如摸着窗扇人並不跳出去、拍的一聲、將窗戶向裏關着、用背抵住了窗戶、人向下一蹲、便就坐在樓板上、陸伯淸這才回過一口氣、連忙跑過來問道：你這是作什麼？嚇了我一跳、玉如道：這窗戶外的月亮、好像對我發笑似的、我不好意思見她了、伯淸道：這樣說、你對這個屋子、是有很大的感觸、明天我送你到城外去靜養幾時吧、玉如

B. ZONDOVITCH & SONS

本行直由美國總行選辦大水獺皮、狐狸皮各種裘、非他號貨眞欲求來一試

宗進口男女毛皮衣服、批發零售物美價廉所能並駕諸君美麗耐用請便知

ゾンドーウイチ支店 春日町五番

奉天浪速通四十五番地 鬱多洋行本店 電話二六〇〇號

生乳良藥

產後必需 良生乳（每瓶一元 外埠加郵三角）

功効 母體健康 嬰兒強壯 乳來如湧 厚而且濃

奉天鼓樓 歐義大藥房

大瓶壹圓 小瓶伍角 外埠加郵三角

代理店▲大連西崗康德記▲公主嶺三合德▲海城素恩藥房▲新京中西藥房▲遼陽咸春堂▲山城鎮永順合▲江省五洲藥房▲卅里堡驛志順成▲吉林五洲藥房▲營口咸春堂▲安東東益增遠▲蓋平咸春堂▲千金寨信仁堂▲四平街和發瑞▲新京義和謙▲熊岳城新泰興▲大連華泰藥房▲瓦房店儒和藥房▲金州老德記▲普蘭店康德記▲新民同仁醫院▲海城華西藥房▲義縣同昌號▲興城春生藥局

千金寨新華 錦縣仁濟藥房 遼源廣生堂 江省中西藥房 本溪慶和成 遼陽義和堂 鐵嶺義和堂 營口營口藥房 大石橋衛生復 哈濱老福春堂 鞍山實和堂

律師老遇春著 刑法釋義

本書用司法院最高法院及前大理院判例解釋所有意旨按照新刑法章節條文逐條逐句詳爲註解並將各該判例解釋原號原文附錄相當條文內指明要旨極便援用末附新舊刑法全部條文上下對照能使變更之處一目瞭然全書計八二一頁七十餘萬言精裝一厚冊特價四元郵費二角外有解釋類編號最高法院解釋二四五號司法院解釋四百號共計二六五七號定價二元八角均按現行法令章節逐類編纂末附號數檢查表查一號數均能一目瞭然續價七角時合購減售六元每部郵費二角天津法租界本律師事務所發售

解說表明 大滿洲帝國分省詳圖 現已出版

滿洲建國以來、曾先後出版了、帝國全圖、帝國經濟地圖、以及帝國分省圖、新區劃圖、但均是掛圖、而不是訂本的、本圖是訂本的、從前各圖、多出版在新省制施行以前、即有一後出版的、也僅將省的界限劃清算事完了、對於各省的分區都市人口交通、名稱沿革、住民境界、氣候、面積、交通、地勢、地方誌、山脈、工商業、河流、特產、均未能切實分晰明白、本圖副加表解携帶尤便、內容豐富亦是從前各圖所未有

全書精裝一大冊計四十餘頁定價國幣一元六角郵票代洋十足通用外埠函購每冊另加掛號郵費一角存書無多購請從速

預約代售處 奉天大東書局、天德信、世界書局、益順興、學業售書局、中和商行、章福記、新京胡魁章、成文厚、哈爾濱大東書局、新華書局、吉林裕興和書局

總發行所 遼陽大興書局

請看布路洋行大廉價 ◎◎◎◎◎◎◎

本行爲酬謝主顧盛意起見新由歐美採辦各種絲絨綢緞洋服料等一律大減價一割至五割十月十五日起至十月末止請早光臨不勝歡迎

奉天浪速通十番地 布路洋行 印度綢緞莊啓

聲明手戳遺失作廢

十月五日鄙方式手戳一顆不知遺失在何處此後無論落於何人之手概作無效恐未週知特此聲明

柳河縣同鄉村住 松樹縣聲明人 梁維廣記啓

MANCHURIAN COMMERCIAL CO
21 NANIVA-DORI
MOUKDEN

本行選辦運滿世界各國各種上等毛皮男女小孩皮大氅皮帽子水獺黑白赤狐狸海龍豹皮灰鼠子及一切應時之皮貨定做男女洋服

毛皮商店 滿洲商會 奉天浪速通二十一番地

欲療過胖請用梅古魯

因過胖而感困苦者、欲趁新秋治療肥滿者 因肥大而困苦之婦人、如斯皆當服用於美容無損害而能爽麗的治愈過胖苦痛之「梅古魯（メーグル）」必能安全得滿足的適宜瘦度之效也敢請過胖者賞用之

各藥房均有販賣

大連 奉天 哈爾濱 東京市京橋區築地ビル 發賣元 日本賣藥會社 メーグル商會 振替東京四五八六三番

中州飯店廣告

本號自開幕以來深蒙各界過從贊許今爲擴充營業報酬主顧起見特在本號後院建設新式禮堂裝璜雅麗設備整齊喜慶宴席特別價廉刻値天寒應時新菜各種火鍋烤涮羊肉及有研究之扒熊掌均已備齊可請惠顧諸君駕臨是幸

地點奉天城內鐘樓南 滿洲電話二九一八號 本莊主人謹啓

喜出望外

新藥 淋滅丸 五淋白濁妙藥 一瓶根治

婦女妙藥 女自寶 調經理氣舒肝健脾 胃潤腸便轉弱爲强 種子良方

總發行所 奉天大西門裏 凌雲藥房 電話三一一四番

戒煙良藥 最靈驗

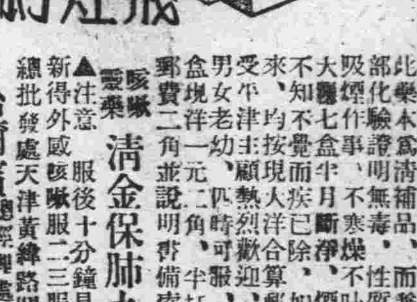

天然淸補丸 又名解癮丸

此藥本爲淸補品、而兼有解除鴉片癮之特效、已經內部化驗證明無毒、性質和平、每日服藥二次、服後可照舊吸煙作事、不寒不燥、不吐瀉、初上癮三盒七日斷淨、大癮七盒半月斷淨、積順大便黑色、小便黃色、調下來、不知不覺而疾已除、如藥無確、原盒退款、此藥由津運來、受平津主顧熱烈歡迎、男女老幼、四時可服、今因便利主顧、特運來哈、每盒現洋一元二角、半打六圓六角、一打十二圓、郵費二角並說明書備索 ▲外埠函購定價

咳嗽靈藥 清金保肺丸 每盒二十二付定價現洋一元二角、試用包每付八粒洋六分、服後十分鐘見效、多年咳嗽痰喘服一盒全愈、如不信請先試服即知不謬

▲注意 新得外國咳嗽服二三服痊癒

總批發處天津黃緯路閻氏製藥所出品

哈爾濱總經理處 獨家經售 道外桃花巷街 閻氏藥房 上樓

▲外埠代理處▼●奉天城內鼓樓南志雲翔●營口大平康里什字街義順成信記●新京商埠四馬路泰和藥店●吉林河南街長盛東●江省城內新新大藥房●大連西崗得勝街延生堂●奉天城內鼓樓金城大藥房

醫識

女性衛生須知(續)
(由結婚以及育兒)

醫學博士 中島精

小兒之養育

(四)洗浴

關於小兒之沐浴，在生下後不滿一個月之間，務必不在普通之澡堂裏洗，就是白天用澡盆給他洗倒好，洗澡水的溫度，在冬季由三十九度以及四十二度，到了夏天則比較冬天低下一二度也可以沐浴時，在午前十時或午後三時前後，即授乳後過了一時間左右的時候為合宜

關於洗法，先用大手巾把嬰兒身體通體的包起來，於左臂托着嬰兒之脖子，得留心別使水進耳朵裏去，把它的腦袋攏攀一點，用大指及中指之兩指，一壓住小兒的兩耳朵，用右手壓着屁股，靜靜的浸在溫和水裏去，給小兒洗着，取暖了一霎時，可放下右手，拿臉子擦于消毒布上先洗去腦袋以及脖子，腋窩手掌，肚子，胯股的次序，就中對於起皺的地方，得加上注意給洗下去

其次給洗脊梁，可是若放了手，嬰兒就害怕起來，所以用左手把嬰兒的胳臂好好的支住，使小兒俯着，由背上以及臀部洗去纔是

關於臉面，另備臉盆，把清潔的溫和水倒上，靜靜的給洗去，不可在弄污穢的洗澡盆裏洗，而且對於嘴裏把浸在溫和水裏的消毒布，纔上小指頭靜靜的給擦去

洗浴的工夫，大概由七分乃至十分左右為適宜，洗完了就好好的給擦去濕氣，於胯股及胳肢窩裏撒着撒布劑，而快點兒給它穿上衣服纔好

(五)抱孩子的及背負的方法

嬰兒不到三四個月，脖子未能成穩固，所以為母親的把自己左邊的胳臂給它做為枕頭，把右手托着屁股，使小兒稍微斜着躺臥纔好，到了四五個月，脖子可就漸成穩固，所以立起小兒懷抱也可以，可是抱的不要太緊，抱着嬰兒而搖動更不好，再者當在背負嬰兒之時，總得紐帶緊着鬆一點，就中對嬰兒的胸脯，肚子，腳等的地方不可緊繫纔好，並且留心不叫嬰兒的脊梁往後頭打挺，務必把紐帶的面子儘量展開着繫下去纔是

再者背負嬰兒的婦人髮毛，若是進嬰兒的眼睛裏去，眼睛可要傷害了，所以把頭髮梳的齊整不可披散為緊要

家裏有老人或是幫手的時候因為對嬰兒寵愛過度之緣故大家都是輪流着懷抱，至於其結果則不知不覺的弄成不在褥子上睡眠的習慣，由發育上看來，其成績也是不好，所以任着小兒的動作，使它自然的躺臥為合宜

關於睡覺的這一點，為母親的時々把小兒的身體傾着，或是使它翻身，則它的乏倦就可歇過來，總之按着一定的時刻及量，有條不紊的給小兒吃奶，而且用的襁褓是弄乾的覺着舒服，則嬰兒常呈着很安穩而高興的樣子可躺臥過去了

(六)衛生的襁褓

因為洗乾淨的浴衣，是誰也覺乎很舒服而且正便利的，所以為做小兒襁褓計，先把如此浴衣折開了，再用熱水好好的洗去，晒乾了就照各式各樣所用的大小，裁起來做襁褓纔是

關於襁褓，儘先兒在嬰兒的身上，用的料子是法蘭絨為最好，但是為着過後可做成三角形襁褓的目的，務必把面子弄寬一點的裁起來而存留一下纔是，至於現時所流行的膠皮製覆布，則無奈在這種布的裏面是容易弄蒸熱起來，由衛生方面看着也不算是良好的

關於其大小及用法——把上述的被料裁着三尺四五寸寬而做成輪形的，可要兩件裁二尺五六寸寬，而照着輪形縫起來的要一件，把這三件合着為一包，豫備如此襁褓可有二十一包則大概能殼有用了，上述之用法是為着喂母乳的小兒說的，對於人工榮養小兒的時候，因為它們排出尿水來非常的多，所以得備辦三四十包的襁褓纔好

對於生下後不過一個月左右的嬰兒，在股間用消毒布兜着而在其上面把脫脂綿或櫻紙兩三張套上，用襁褓好等到嬰兒會爬着走起來的時候，為着做運動很有靈便的意思，比較如上所述的物件索性用三角形襁褓為合宜

總之用襁褓的法子，對於女兒把後邊給兜着厚些，在男兒則把前邊弄厚一點纔是(未完)

變態反應現象論 Allergie (一)

(譯自日本治療學雜誌第五卷四號)

(劉雲青)

所謂「阿吉」Allergie狀態者，乃對於病人不起反應的程度之物質，而有過敏狀態之謂，惹起其過敏現象之物質，名為「阿列耳原」此有蛋白，食物，花粉，塵埃，血清，細菌，及其產生物質等，關於「阿列耳吉」的實驗研究，其試驗動物主用豚鼠先從過敏症或過敏現象樣之反應的實驗出發，而將斯等多數之實驗成績，與人體之「阿列耳吉」現象，比較對照而研究之者也

「阿列耳吉」之基礎的原因中，無關於其反應之強弱，首先所宜舉者，即須依Mendel氏法則，其所遺傳之粘膜的遺傳素質，例如今有兩親皆有「阿列耳吉」之既往症者，則繼而現於小兒之「阿列耳吉」比兩親之父或母某一方更為早期而且強，並對於治療，通常亦極其頑固抵抗，成立「阿列耳吉」現象之第二因子，乃血液中存在異種蛋白，或某種藥物有重要關係，在過敏性之狀態者，許多情形，非只某一種「阿列耳原」其以外有比較多數於「阿列耳原」為感受性，有時可舉六十種，乃至以上之「阿列耳原」又雖同一之蛋白有時因時間不同，對此而生之反應，亦未必相同，乃呈不同之「阿列耳吉」現象者往往有之，花粉，塵埃，馬，動物之頭垢等，而由呼吸媒介物而由胃腸，或一旦經由母體，介以乳汁移入體內，曩者紐約大學之Ratner氏Balleaus研究，由豚鼠實驗，證明異種蛋白之由胎兒吸收及介以母體乳汁，而移行吸收於小兒之事，殊可值注目據此實驗，惹起「阿列耳吉」之物質，當然非人乳本身之蛋白，乃母親攝取食餌性蛋白，未安全消化而移行於血中，繼而現於乳汁中之蛋白所致也「阿列耳原」者，或不受變化，依其原來之蛋白，或以簡單之化水分解之型，或分解有類蛋白(proteoses)乃至百部頓(pepton)而由消化管進入流血中，蛋白過消化作用，其分解愈近於完全則過敏現象之「阿列耳原」性愈為輕微，原來百部頓乏於「阿列耳原」性，如更受充分消化作用之時，則反應更為微弱也，大約食物，幾乎一切，皆具惹起「阿列耳吉」之可能性，吾人最屢遇見者乃為蛋白與牛乳，其他亦可舉，小麥，燕麥，馬鈴薯，豌豆，芥菜，菠菜，(紅蕪)洋柿，雞，大豆玉菜，花菜，牛肉，小羊，豚肉，巴達杏，林檎，鳳梨無花果，草莓，檸檬，肝油蜂蜜，朱古律等等

「阿列耳吉」反應，所現之型，有許多樣，個人的相異，或在同一原因之時，由時間之不同，一症狀亦因之相異，不止此也，雖在反應所現之部位，乃至範圍，亦是局所的或全身的，例如由於攝取不同化之蛋白「阿列耳吉」現象，則現於消化管，或介以空氣，吸入之，則現於呼吸器系統，有時有招來全身症狀者，其他由發生狀態觀之，或為急性，或為慢性，或為緩徐，或為激烈等等，至於從接觸蛋白起，以迄症狀之發現，其時間的長短關係，雖由患者而異，但同一個人者，大概一定，但如個人不同，雖依同一之蛋白，卻未必惹起同一症狀之「阿列耳吉」，且雖在「阿列耳吉」狀態，亦由其「阿列耳吉」不同之蛋白，而初次吸收之時，通常不起反應，依此最初之接種，而成感作狀態，其後經五——七日潛伏期，由第二次之吸收，當然可得現反應矣，如彼血清過敏症然，在種種之疾患，而用抗毒血清尤其用馬血清之時在初次不起何等反應，而於第二次之疾患之際，只用少量抗毒血清之事，乃人所周知者，又關於潛伏期之事，有於三個月乳兒，廣續數日間，與以卵之「阿耳布敏」(Albumin)其後九個月間亦未現何等反應之例外的有趣味之實例者又稀有者，乃「阿列耳原」介以空氣，由呼吸器吸收，如其感作，可達有惹起全反應之程度，則於呼吸器得現「阿列耳吉」症狀，亦為可能

例如結膜炎，鼻加答耳，或有特殊噴嚏等症狀之花粉熱(一種夏季熱病)乾草喘息等乃以空氣為媒介之方法而起之，此乾草喘息，在季節的禾本結實之時期，或開花之時期，每年為一定規則的而顯出，六月七月發現，八月九月終熄，喘息症常見之，「呼嚕」「呼嚕」響，乃由氣管枝之收縮而起，帶慢性頭痛症者乃廣續的長存在之輕度「阿列耳吉」所致，可以此解釋之也

現於胃腸之「阿列耳吉」乃由攝取之蛋白，或內服之藥物，而成「阿列耳原」而發生其器械的論理(Mechanismus)通常先於消化管有某種之感染，使粘膜透過性增高，因而未消化之蛋白，入於流血中所致，統計上女子比男子多，其症狀為食物攝取後三十分鐘，至遲二——四小時而發現之，以突然急激的或緩徐的，發嘔氣嘔吐腹痛等而發病，時而有併發排尿下痢者，又「阿列耳吉」性小兒，往往以初發症狀，腸痙攣而開始，而為週期的每二星期——六星期反復發作者有之

「阿列耳吉」皮膚反應之中，或有尋麻疹，通常認為丘疹，或濕疹之皮膚疾患，此與其謂由呼吸器而來，勿寧謂由食物乃至藥物，由消化系統而來者多，在皮膚之「阿列耳吉」反應，其頻度，比小兒喘息更屢見之，不但此也，比由於塵埃花粉之大人喘息亦多數也，「阿列耳吉」小兒之第二年第三年，繼而不久，以濕疹之型披襲，即移行於「阿列耳吉」性喘息

現於神經系統之症狀，則為精神的變態症，節性薄弱，疲勞性等，小兒則成急躁，食餌之際，不高興，夜間不安眠，又顏面之浮腫，亦在「阿列耳吉」時，相當承認之一症狀，於癲癇之某例，其原因，亦可想為關係於「阿列耳吉」者有之，關節疾患，例如關節炎，亦可同樣看出為「阿列耳吉」性原因

特異性「阿列耳吉」之診斷，極為複雜而困難者多，雖就「阿列耳吉」之既往症之有無，亦當精細檢查，若祖父祖母兩親，或該小兒有「阿列耳吉」性症狀，則先以遺傳的乃有「阿列耳吉」素因之證據也，由於個人之既往症，年齡關係，疾病之輕重，疾病惰惡之季節的關係，周圍之境遇，食物之習慣，現存之症狀等，有想起「阿列耳原」者例如其發起為季節的，與其則「阿列耳原」之可疑，又其謂由食物，勿寧謂由於花粉或塵埃，較為濃厚也，又其「阿列耳吉」為慢性，當時季節的而症狀激烈之時，乃由於花粉與塵埃兩者而致，即塵埃者，招來慢性反應，花粉者，招來季節的憎惡也，在都會中心，周圍不見出何等「阿列耳原」之時，覺探知由二三花粉，偶然成其「阿列耳原」者有之，患者近處有馬廐，或近來有乘馬之既往症，因而得預知馬為「阿列耳原」之事，又同一屋內有手飼物之時，其動物之毛而成原因者有之，例如枕之毛，舊毛被褥等之馬毛，有疑為原因者玩具中帶多毛的態，有毛的犬，小馬，衣服或毡帽，或含兎毛的拖鞋等亦有成慢性「阿列耳吉」反應之原因者 Columbia 大學教授Rosa氏曾談以下之實例，與白鼠同室而為研究之一研究生，因對於白鼠毛而成感受性，終於因保全健康而愉快作業之故，不得已改換其他種類之工作云

詢其既往歷，不得決定，則須於患者前，試以皮膚試驗，最初供此試驗之「阿列耳原」先用最多惹起「阿列耳吉」之蛋白，乃至其他攝取食物之蛋白，或可疑為在既往所歷上有起「阿列耳吉」的關係之花粉，塵埃等用之，若以此方法，而不明其原因之「阿列耳原」而且對於治療頑固之時，則依既成之表，就三〇〇〇—四〇〇〇蛋白順次試驗其得否滿足之結果，此行於種種條件下，而有多數方法，就中現今最普通用之方法，為由皮膚反應之皮膚試驗，即以粉末之微量，稀釋為十倍，取其一滴，置於淨拭之前膊上，以足耳開Piquet針，自稀釋液上面穿刺之，若本患者，對於該蛋白呈特異性的過敏，則經一五——二〇分鐘，現陽性反應，久者其反應能存續二小時，即成〇，五——一，〇糎之丘疹，中央部隆起，周圍帶紅色暈，當然，此反應亦要與對照之穿刺比較之，自勿待論也，但，一回檢查，反應不鮮明之時，可經時再次試驗者有之，由皮內注射之檢查法，乃將無菌的蛋白溶液之一定量注射於皮內之方法，其「阿列耳原」之選定，與反應之判定等，與前者穿刺相同，但在本法，反應更過於銳敏，因而陽性率更高，從而真性反應與假性反應之區別，有不得顯然者，且又用於乳兒之際，有伴較難等之難點，是故依本法，而反應可疑之時，則可併用其他諸檢查法以確實判定為要也

關於肛裂和肛瘻

肛裂

肛裂即肛門內一破傷，平常多不甚大，患者除大便時外沒有多少痛苦，肛裂的性質是與瘡相似，肛裂的原因第一是大便閉結時硬糞割破肛門，大多數的肛裂祇有一處，梅毒或痔病有時也雜在肛裂之內致肛裂不易治愈，淋病與花柳性白帶也有時引起肛裂，以上肛裂多是同時發生好幾處

肛裂的痛是發現在大便時其理由用不到解釋，疼痛常是如刀割或子彈穿一樣，肛裂淺的每次痛不過數分鐘，肛裂深的每次痛的時候較長並且也劇烈，患者想起痛就不敢大便所以常要拖延，這樣不是辦法，越是閉結糞也越乾越硬，下次大便時肛裂被割破還要深些，有特別深的肛裂大便時疼痛就要非常劇烈且常歷數小時之久

肛裂宜於裂口小時留心治療，若是裂口過深經時過久容易成為肛瘻，那樣苦痛還要加多，普通的治法如下，食物中老的粗菜蔬可免去，因粗糞可割破裂處，每晚注入肛門內兩三匙棉子油或別種植物油，一可使糞鬆軟，二可滑潤，大便時不受裂處也可快々長好，如服瀉藥宜擇礦油或卡司卡拉類，瀉鹽不宜服因如水狀的糞特別激刺肛裂，宜注意清潔，早晚宜用消毒紗布蘸熱水洗淨肛部，後用硼酸藥膏包好，若是過於疼痛時可擦科卡印或嗎啡藥膏以作臨時補救，用普通方法假設不能收效時須採用外科方法解決

肛瘻

肛瘻或稱肛漏是肛門部的一特別慢性流膿管，多由於肛部膿腫之膿未能洩出所致，其管口常通到肛旁與直腸內，或一端通內或通外而一端埋在肉內還是一種很平常的毛病，全國患者至少有幾百萬人，其中患者經十年二十年不愈的也不是少數

肛瘻有好幾種，一種是「完全肛瘻」即瘻管一端通出肛旁而一端入直腸內，一種是「不完全肛瘻」即管口一端通入內或通出外而一端口埋在肉內，其內通外不通的為「外盲肛瘻」，其外通內不通的為「內盲肛瘻」通直腸的內口常是一個通皮外的口常是好幾個，這些管子也不常是直的，而多是曲曲折折的，這種毛病與「老鼠瘡」相似，其不易治愈的原因就是因曲曲折折的瘻管排洩不易，用藥不易

沙眼病

娛樂場的手巾 切不可擦眼睛

病原 沙眼是一種慢性傳染病得之甚易治之甚難、平均中國人百分之五十患沙眼、工廠的工人患沙眼者佔百分之九十、學校的學生佔百分之二十五沙眼之盛行實可驚人

症狀 初患時眼發癢怕光、起床時眼瞼粘結不能立刻睜啓、眼皮內部生長許多疙疸、其形如沙、故名沙眼、那些小疙疸初硬而透明、以後破裂生膿愈後生疤、上眼皮變重下垂、失去原來牠的活潑與精彩、待疤一縮、眼皮即向內捲眼毛與眼球互相磨擦、眼睛就紅腫起來、此時如無相當的治療、眼球就生瘡破穿、就變成瞎子了、沙眼是富有傳染性的若聽其蔓延不加防範為害甚大、所以有病者、不可不速求治療、無病者不可不從事預防

治療方法 醫界對於沙眼、尚未發明一個良好的治法、目前的治法、就是用硫酸　或硫酸銅即藍礬、許多沙眼可以治好、不過需甚時甚長、且有相當痛苦、就得了此病也就沒辦法、只好忍痛把牠治好、因治好了不獨自已無病、且可不再傳染別人

預防方法 沙眼病人的眼淚與眼眵都有沙眼細菌、所以病人的手巾面盆等用具、無論在家、在學校及客棧內、都當劃分界限、不可彼此亂用、我國的戲院、飯店、輪船、火車、以及一切公共娛樂地方、總用公共的手巾、實為傳染眼病的媒介、故切記不可用之擦眼、否則不獨沙眼、即淋症以及其他眼病、無不可藉之傳染

齒牙的保護

吳仲伯

一、緒言

我寫這一篇的動意，就是因常聽國人說：「牙齒無大病痛死無人醫」的一句沒有意義的話，對于自已牙齒不知保護不知衛生把一個消化第一個利器看作不值分文，所以特地將齒牙衛生的重要，偷閒寫給讀者

牙齒關係人身健康非常的重要，我們言語的清朗容貌的醜美，精神的暢快，消化的強弱都是齒牙幫助的效果，倘若我們一個門齒脫落，發音就不準確倘若臼齒脫落，咀嚼就發生困難，牙齒如果經一次疾患的侵犯，就會腐蝕而缺損甚致脫落，以後是沒有恢復的希望，所以齒牙的重要，實與其他身體各器官，不可同日而語的，牙齒若保護適當，不但與身體健康有莫大的關係，而實與人生壽命亦有不少的效果，牙齒在身體器官中是最忠實的信徒，你看我們吃的食物，酸甜苦辣，硬軟涼熱，都是我們牙齒先把牠壓迫咀嚼細碎，然後自自然々吞下去了，否則就是山珍海味，不過望洋興嘆而已

普通一班人都知道，吃的食物消化是由胃消化的其實我們若沒有牙齒，不能咀嚼，因之食物與唾液不能充分混合，囫圇吞下，食物在胃裏也就不容易消化，食物不能消化，就能使身體發生種々疾病，如營養不良，大便秘結，消化不良等等的病，身體方面則易於疲勞，生活力減弱，容易受病魔侵襲，甚至壽終正寢，亦在所難免，所以齒牙是人身健康上很重要的一個器官，我們日常所食的食物，第一道消化器官是要看在牙齒的功作，我們不要看輕了小小牙齒，實實際他與我們身體的健康正大着呢！所以我們要想身體健康，就得先保持牙齒的健康這是沒有疑意的

(二)齒牙為什麼蛀壞

蛀壞了的齒牙醫學上稱之為齲齒，他的原因、一種係營養不良的關係，就是吃的東西不合適，一種就是刷牙不干淨或不刷牙，使食物附着在齒牙的凹陷部或接合面，經過日子久了，就在口腔裏面由細菌的作用而醱酵，發生乳酸，先溶解齒牙表面的琺瑯質，次漸波及其下層的象牙質，於是便起齒牙的崩壞，原來牙齒是石灰質所組成，所以容易因酸質而說灰軟化，石灰質說灰軟化而基質的有機質，因外力器械作用的打擊，更容易破壞，所以發生蛀壞了窩齒，在窩齒裏面漸由食物堆積同侵入破壞牙齒組織，更波及在齒牙中心的齒髓，失去齒冠，而致陷殘根的齒牙了，此外如口內不潔，唾液變性，消化器官的疾病，外傷，食物料理法不良，以及齒牙的組織形態不完全等這都是直接發生蛀壞齒牙很重要的原因，齒牙病雖有種々，但是最多見的就是蛀壞——的齒牙這一種病症

(三)蛀壞了的牙與疾病的關係

蛀壞了的齒牙不僅是局部使人痛苦難忍，並且是種種疾病的起源，因為齒牙蛀壞，食物不能細嚼，消化即為不良，日久營養缺乏，致身體抵抗力減低，易為疾病所侵襲，故牙壞的牙齒，可為種種疾病的誘因，最常見的如貧血，胃腸病，骨節炎，心臟病等，所以有人說牙齒是人身健康的鎖鑰，就是這個道理

(四)如何的保護牙齒

沒有齒病同胞每天應早晚及飯後各刷牙一次，但是牙刷同牙粉實要十二分選擇，不要以粗劣的牙粉去刷牙，不要用不合口腔過大的牙刷，我現不妨介紹一個很合衛生又合口腔的牙刷，與讀者諸君一用，這個牙刷工廠是幾位大夫開辦的，他們所出的牙刷完全適合口腔部位，還經過嚴密的消毒，處處均有十分研究，對於刷潔牙齒很有幫助，因為牙齒刷的不潔是與牙有關係的，我們要身齒清潔，所以就要注意這種刷牙的工具

(五)如何預防齒牙的疾病

食物對於齒牙也很有關係，不要吃過酸過甘味的食物，因過酸過甘類食物，不獨刺戟齒牙，而且在口腔內很容易起酸性醱酵，不要食煙酒，因煙酒能間接使齒牙損害，食物不要過於太熱太冷，太熱太冷能使齒牙琺瑯質受損，我們要預防齒牙疾病，必須要保持齒牙清潔，食物的選擇，牙刷牙粉選擇，這都是很關重要的

殺臭蟲

臭虫在昆虫種類，為一尋常而又特奇之害虫，以專吮人血而生存，蕃殖之速，人莫能治，含有世界性，目前世界各大都會中，咸有此害虫之踪跡，英美人呼之為害虫(Bad Worm)亦呼之為南京虫(Nakin Worm)南京虫係轉據日本名詞，日本以中國南京最多，故稱之，實此虫非中國產也，中國交通不便利之窮鄉僻壤，此虫全無，即係明證！美日現均有專營捉臭虫之公司組織，用科學方法治殺，中國人治殺方法，向以用沸水或煤油等方法治殺，竟收一時之效，過後為患仍然，現正準備亦用科學方法，為人除此擾寢之害虫，其辦法有兩種，一以住房之一千立方寸為標準，用青化鈉一磅，硫酸一磅半，清水兩磅，合成硫酸鈉治殺之，治法先將門戶窗牖嚴局，板縫全糊密，用磁質盆盂先盛清水，繼置硫酸然後則以青化鈉用紙包裹擲入，人即返身外出將門緊閉，此等藥劑立化毒氣氣體，因輕於空氣，故無孔不入，臭虫與卵，一觸即斃，為時約一句鐘，即可捻鼻歸息呼吸，啓窗戶，將毒氣放出，再隔二句鐘，人即可入內，另一方法，則以輕小蒸氣機，燃置於嚴局之室內，使不外透，發蒸氣至百度，臭虫虫卵，亦可立斃

談談生產痛

李興

婦人臨盆時是免不了要受些痛苦，生產痛是一種生理作用，平產約歷半日至一日半之久不等，第一次生產的疼痛較多些，至於為什麼生產要痛，平常人多是不十分明白，痛的由來是子宮一陣一陣的收縮，胎兒的頭在產前比產道直徑大，所以必須有一陣一陣的收縮，才能將胎兒的頭擠小，使合於產道之大小，胎兒頭的幾道長骨節原來是活動的，由子宮一陣一陣的收縮，漸逼漸緊，頭之大塊骨於長骨節處便疊起，於是頭之直徑也減小了，產道不是一直道，隨子宮收縮作用頭顱也曲折順產道而下行，頭必須達到一定的位置，否則為難產

這完全是一種生理作用，由子宮收縮(即痛)胎兒頭縮小，再經產道頭達到一定位置，子宮頸口也漸隨之放大，直至各種作用都達到一定限度，胎兒頭被迫出產道，其次胎身隨出，胎兒就完全生出，胎兒落地後的停歇數分鐘至二十餘分鐘一陣較平和性的痛又起，直到胎盤排出生產痛就告一段落

難產不但是痛，並且有時還有性命危險，不甚嚴重的難產，產婦多受些痛苦，然後可以安然度過，至於絕對的難產，非施行特別手術，必定母子兩傷

原始人類男女都過的是粗野生活，全身肌肉都充分發育健全有力，一遇生產肌肉收縮有力自如，於短時間之內生產就可完畢，並沒有特別痛苦，現在南美洲的紅印第安人，他們所過的仍是太古生活，這些婦女生產，都很容易就是我國鄉間種田的婦女生產，也不算得什麼特別事，生產較難痛苦較多的是現在過舒適生活的，他們的肌肉發育的很不健全，並且也不活動，所以生產不大容易

醫識問答

茲為便於閱者諸君對於平時保養身體預防疾病之衛生與感染病症之治療方法以及一切醫學問題倘有疑問來函質詢起見特闢本欄專為解答以資參考並訂投函規約如左

(一)提出之問題文字務須簡單明瞭繕寫清晰
(二)來信請書滿洲報醫識問答欄收啓
(三)來信郵費不足者不收(四)署名隨意

問答

一二七

問、敝人某日於家庭、維持家務，因某項有劇烈之操作過度，致腰部誤礙石上，當時疼痛，頗堪難言，後越二日不知何故，自局部流下怪物，其狀如卵略微，初疑血塊，但見其狀極為可疑，遂持樹枝以撞之，未破，復用力撞之，始貫透，其後局部血水流出，經過兩三日而未止，嗣後漸見月經，但不知該物究竟何物，是否病，因妊娠者受上述之影響，能殞胎否？敬請賜教，則感德無崖矣　[illegible]婦啓

答、局部流下怪物，未經實驗，不敢妄斷，力撞始透，非血可知，水後見紅，流產近理，然莫須有不足服天下，欲得確診，須詳症候

解答者　大連岐山醫院長　醫學士　楊鳳[illegible]

疾病質疑

程瀚章

●卡他兒性黃疸和急性黃色肝萎縮●

問、什麼叫做卡他兒性黃疸？

答、這也是黃疸的一種，流行性或地方病性發生的，多見於二十歲到四十歲的男子

問、他的發病的原因是怎樣的？

答、病原細菌未明，大都是因為狂飲暴食而起胃腸黏膜炎的結果

問、加他兒性黃疸的病狀怎樣？

答、普通先起全身症狀像傷食，頭痛等，其次起胃腸卡他兒的病狀，像胃部膨滿，食慾缺乏，舌苔，惡心，嘔吐等，肝臟腫大，一二天後皮膚和黏膜都起黃色，五六天後黃疸色達最高度，發高熱

問、病人的大小便怎樣？

答、大便秘結，間或泄瀉，大便因為缺乏膽汁色素，所以呈淡白色，小便中卻有膽汁色素

問、這種病要經過幾天？

答、大約需三四星期，輕症的時候祇十天左右就行

問、卡他兒性黃疸的治療方法怎樣？

答、都照器械的黃疸治療

問、什麼叫做急性黃色肝萎縮？

答、這是因為肝實質的脂化性破壞而起的萎縮症，原由於梅毒急性傳染病、或常侵三十到四十歲的姙婦

問、急性黃色肝萎縮的病狀怎樣？

答、可分二期

問、第一期的病狀怎樣？

答、第一期發生胃症狀像食慾不振，惡心，嘔吐，就此發生黃疸，肝臟部疼痛，這一期的經過約數天到二星期

胃病靈藥　太田胃散

藥價低廉　四十天服量金壹圓　十七天服量金五拾錢　十天服量金參拾錢　六天服量金貳拾錢　兩天半服量金拾錢

食從口入病亦從口入、蓋胃者載食之器、人身所賴以養生、誠為樞要之關鍵、是以胃氣強則化食旺盛營養充盈身體康健百病不侵、反之胃氣弱則消化無力營養不足身體疲憊諸恙頻生、按飲食失宜運動缺少暴飲傷食嗜酒惡癖吸煙過度亂食辛辣中暑傷風憂傷鬱悶等、是皆損傷脾胃之機能凡百胃疾由之而起延成萬病之根源、況當天時不正疫癘發現之際起居飲食苟有不慎胃必受損外邪即趁虛而入、貽可怕也、於此乎胃病一起斷不可忽、若輕忽之終必釀成重症悔之不及、故今日覺消化不良飲食無味以及身體不佳或既患胃病者、無論其新久輕重如為謹身計要速服補藥芟薙藥斷病根以免禍患確保康健最為緊要、太田胃散係胃病惟一之靈藥人生必需之藥品、質純味爽價廉效大、輕症一服消毒開胃痛苦立止、久症連服除病斷根轉弱為強、無病四時常服之則健胃利脾營養滋潤神壯體強百病無憂咸享壽福、凡經服過者莫不交口齊稱神效、遠近馳名傳播中外、語云宜未雨綢繆、希重衛生諸君勿惜區々之小費速購服此靈藥增益體力抑病免疫以永保康寧是禱、又倘常備存之以濟他人之急功德非淺鮮也、特此佈告

主治　脾胃虛弱　飲食停滯　呑酸嘈雜　胸膈痞悶　宿食不化　攻補作痛　水土不服　口吐清水　口臭難聞　船車眩暈嘔吐

効　夜臥不安　口角流涎　過飲過食　胃腸諸痛　多食油膩生冷　噯氣連噯不止等症　倘煙癖者吸煙後服之能預防中毒精神振發有意想不到之靈驗

總發行　日本東京市　太田信義藥房謹啓

滿洲全國到處各大藥房均有出售

秋風

（張書祿）

光陰好似射箭般的飛快、匆々之間又到了秋天、涼々的秋風陣々的吹過來、天氣日日加寒、把路旁的樹木摧殘得七零八落、憔悴的黃葉鋪滿在地面、街頭的人們都穿上了一件深色的寒衣、郊外青青的草、美麗的花、本來都很鮮美、因受不住寒冷秋風、都萎枯凋敝、無力的倒垂了、甚至連花園裏無數的名花、也被殘忍的秋風摧死、只剩了幾十盆菊花、可以和秋風決戰。

可愛的燕兒、也受不住那毒辣的秋風、便成群結隊的一齊飛到南方去了、只剩了無數的麻雀、整日在光禿的枝上、像開音樂會似的唧々喳々的叫着、非常嘈雜。

秋風啊！秋風！這都是你幹的好事、你爲什麼這樣殘忍？把花草樹木摧死、把可愛的鳥兒凍走、秋風呀！你眞可惡可恨

空林的晚風

（薛有慶）

日暮沈沈、風聲瑟瑟、傍晚我到村邊上的空林外一看、唉！這才幾天、枝葉繁茂、葱蘢可悅、許多小鳥、在這兒喳々地叫着、是多末快樂、是何等有趣、那知今日可不然了、枯黃的葉子、早已紛紛落下、赤裸裸地樹枝上雖然還殘留着幾片、然而也禁不住晚風的吹蕩、刷啦刷啦好像在那哭訴也似的、風是凄凄地咽着、這里那還有百鳥的聲音、只是風動着樹梢在空間裏哀號、又好似有無數寃魂、同時在哭送中泣訴、這時使我想起了才讀的日暮秋風起、蕭蕭風樹林那兩句古詩、不禁有些心酸了

祝小友樂園

（石日琳）

小友樂園風景多　物華燦爛殊堪歌
秋風瑟瑟動桂枝　月映隱隱影婆娑
籬邊菊放有佳色　花下蛩吟韻諧和
四時風光俱盡美　一片樂土無是過
遠近諸友齊來遊　妹也呼姊弟喚哥
竹林深處景色好　畫客詩人踵相摩

秋柳

（張汝賢）

秋風不住的吹着、秋雨也時不住的洒着、一切植物在這秋風秋雨之下、該現出什麼景象呢？在某天的早晨我閒步長堤、俯視溪水、滔滔的往南直流、擡頭——看呀！溪邊秋柳、竟露出衰老的狀態了、秋柳！秋柳！你的綠衣怎麼發黃了、你體態怎麼也不像以前那般活潑了、我看了秋柳、因聯想到人的身上、要到在將老、也不免眼兒花、耳朶聾、腰兒弓、牙兒掉、髮兒白的、我看了秋柳、想到己身、就趕快回校、努力求學去了

遊鷹咀石記

（獐子島盡美書房七年生石日琳）

鷹咀石爲吾獐子島之第一風景焉、是日天朗氣晴、先生率吾同學數人、越山嶺、陟崔嵬、行二三里過一村落再行二三里、而鷹咀石即在目前矣

但見懸崖削壁、高撑海面石崗聯立、有如犬馬者、有如臥獅者、有如走龍者、奇々怪々、不一而足、王君問余曰、此地何以謂之鷹咀石余曰、常聞老人言、以其形似鷹咀故也、彼兀立海面斜出水中者即是

吾等臨其巔、下瞰海水、奔騰澎湃、恍如千軍萬馬之來臨、遠望諸島、星羅碁佈歷々盡在目前、黃海蒼茫、水天一色、帆船往來如織、釣客絡繹不絕、婦女老幼、談笑風生、點點白鷗、現隱於波濤之間、颯颯金風、蕭瑟於荒島之上、千景萬象、洵可樂也

已而夕陽在山、興闌歸來援筆誌之、以備不忘

秋來好讀書

（子明）

一陣涼颼颼的風兒、突然飛來、報告我們「秋」到了人間、這是多麼值得驚喜的消息啊！蔚藍的天空、襯着魚鱗也似的雲朵、愈現出宅自然的偉大、我們的胸襟也就暢闊了、

秋蟲喞喞地噪着、好像及時讀書、一般小朋友、這樣好的天時、可以不努力讀書嗎機會萬不要錯過、稍一蹉跎砭骨冷的冬天又來了、熏蒸熱的夏天也來了、怪悶人的春天也接踵而至、快々把住着這可愛的秋天、努力讀書、怎樣讀書、才可收到效果呢？我們讀了一篇文字、至少要和說話、作文、寫字四部連絡起來、這樣、書讀了會說得出、書寫出來、並能創作出來、如果只做到呼唱唱的工夫、那讀書不過是消遣吧了！

讀書最大的目的、在「探求事書」我們讀書的時候、必須將書中的糖菓找出來、書中的糖菓、我們吃了、有百利而無一弊、愈吃得多、滋味愈好、滋味愈好、愈要多吃、多吃了、受用無窮、就成功社會上有用的人

平常讀書、應該靜讀、不要朗讀、無論在實用上效率上、靜讀的價值、高於朗讀、這不可不注意的、小朋友們大好的秋天到了、快快努力讀書啊

放於利而行多怨

（獐子島盡美書房五年生安玉琪）

利者人之所同欲、可公而不可私者也、若處心制行、凡事一依於利而行、吾知利於已者則必害於人、親受其害者固有所不堪、即未受其害者亦必從而議論痛憤、大有所不平、利豈可放哉

且吾聞古之君子、一介不易於人、一介不易取諸人、見利思義、無時敢違、從未聞有專務於利、而多取怨於人者

孔子曰放於利而行多怨、世人應三復思之

前題

（獐子島盡美書房四年生薛有慶）

今日天高氣爽、我們同學數人跟着老師往本島最東端的鷹咀石去遊覽、此處峰巒重疊、怪石嶙峋、厓壁峻峭看去眞是令人生悸

我們自迂道盤廻着登在鷹咀石頂上、舉目遠矚、海天渺溟、上下一色、風帆隱隱、飛鷗翩翩、空中的雲、水底的魚、一切都在大自然界里活動着、俯視潮水、綠白相接、激石有聲、仰望陡壁、鬼劖神斧、高插雲際、東望海洋島、大小耗島、褡連島以及其宅諸島、好像都在眼前似的、千般景象、煞是好看、附近還有許多婦女們、駕着小舟釣魚、說說笑笑、也快活

我們此刻受着西風的洗滌、心里的苦悶！完全忘掉了、大有一種瀟洒的滋味

秋夜獨坐

（安玉琪）

夜涼似水、人靜如沈、是吃過夜飯的時候、我獨自坐在小庭中、聞西風之颯々聽落葉之蕭々、望明月而獨悲吟清風而感懷

唉！才幾時、青翠欲滴、暖日曬々、今日却變成一片荒涼的景象了

銀河斜挂在天空、好像往海洋裏倒流似的、可是無聲無息、閃々爍々的衆星、如米般的早已佈滿了穹蒼、宇宙此刻好像是死滅了、皎潔的月兒、懸在天心、照臨着下土、一切都形成了灰色的寂寞的、水晶宮裏嫦娥小姐也不知她在那兒作何一種舉動、萬籟無聲、院落沈沈、只聽得無數的蟋蟀聲、啁啾在房簷墻根之下、嘎々入耳十分悽慘、不一會嘎々的又送來了一群雁聲、衝破了夜間的寂靜隨着行雲向東南飛去了、由牠這一叫不禁更使我！悒然悵！然又悚然了

洋囡々唱的歌

（石嘉言）

小姑娘你來吧
小姑娘你快來和我玩々吧
你有你的爹媽愛
我也每日不離你的懷
我也不陶氣
我也不吃奶
你若有時不樂意
見了我你就會笑顏開
親愛的小姑娘
你莫要淚滿腮

不倒翁

（曲福日）

不倒翁
不倒翁
你的鬍子是那末清
你的脖兒是那末硬
你頻頻地點着頭兒極有意思、我送你一個美名叫美髯公

不倒翁
不倒翁
你的上身是那末輕
你的下體是那末重
你好愛在大衆面前鬧着滑稽、我祝贊你的高壽塞過老彭

東欹呀、不倒翁
西歪呀、不倒翁
你是我的好朋友
我只要見了你
不覺喜氣到心中

風中的一個女乞丐

（獐子島盡美書房五年生張年禮）

在驚天動地的大風呼號中、我和楊同學一同在路上走、々到龍王廟前、忽見一個年約三十歲上下的婦人、衣服襤褸、形容枯槁、被冷風吹得顫々瑟々的縮着脖子在大石上坐着、手裏還拿着一條布口袋、受着一根棍子、看她樣子實在可憐、我不禁上前問他道、你是那里人、爲何在這大風地里呆着、她望了我一眼、眼淚紛々地流下來道、唉！我是奉天莊河縣人、家里也有不少的房產、無如這幾年來、遍地盡是胡匪、不是搶奪、就是綁票、殺人不知有多少、我家的房子也被他們燒毀了、家裏的人也有被殺的、也有被擄的、只逃出我一個人來、東西流浪、從前天才來到這里、兩天沒得着吃喝、她說到這里又咽々地哭起來了、唉！我實在不忍再叫她說了、於是打開包袱、把我預備晌午在學校里用的乾糧盡行給了她、連那預備買筆用的兩毛錢、也給她了、唉！像這樣殘酷的世界、到幾時才算結局呢

烏雲的敗

（雙城五校生 趙蓮英）

滿天的雲彩、
奧妙的變幻、
浮遊空中、
隨意飄蕩、
不受任何羈絆、
忽然間——
巧雲改換、
黑漆漆的在天空瀰漫、
直把紅日吞沒、
把天空遮遍、
狂風到了、
施展神威、
要和烏雲鏖戰、
刹那間——
吹得日月昏、
刮得乾坤暗、
鴉鵲林中息、
蛟龍水底潛、
一刻兒、
烏雲敵抗不住、
只得抱頭鼠竄、
風息了、
紅日復出、
依然是爽朗的青天。

新寓言船沉了

（何公超）

有一隊商人帶了許多貨物、乘了一隻海船、飄洋過海的去做買賣、他們起初是很和睦的、可是、後來、有一些人、主張開到北洋去、他們說、那邊的生意很好做、一定可以賺到許多的錢、另有一些人却主張開到南洋去、他們說那邊的土人很需要他們的貨物、出價既高、又容易脫手、一定可以賺到許多的錢、兩方面起初是言語爭執、後來是動手相打、風潮越弄越大、結果、舵工丟下了舵、篙手摔下了篙子、一窩蜂跑上甲板、加入戰團、混戰在一起、他們又因爲要增加鬪爭的力量、各各跑到貨艙裏、打開預備出賣的酒、咕嘟咕嘟地喝下去、喝了以後再跑到甲板上來斷打、打、他們一個個拚命斷打、都要想把對方打死、誰都一步也不肯放鬆、却把那大家所托命的船兒、任宅隨風滾流、任宅去觸着暗礁、

正在他們酣戰的時候、天氣忽然變了、空中烏雲如墨、電光像金綫一般閃射、狂風怒吼、猛雨傾盆、正在漂流的船兒、給顛狂的巨浪一忽兒拋到空中、一忽兒厭到浪底、可是這些醉人、還在酣鬪！突然好像大塌地倒一般、起了一聲巨響、船觸礁了！船頭上、給礁石觸破了一個洞、水爭先恐後的滾湧進來……這時、有一個沒有喝酒的青年、看見這種情景、急忙跑去用兩手掩住洞眼、可是這樣湧的水、靠一個人的力量、那裏掩得住、於是他大聲喊道『船要沉了！大家停手！……快來相救……』可是這醉人們正在甲板上打得起勁、哪一個理睬他！

不久、水愈來愈多、淹沒青年的膝部了、他愈加着急、大喊道『你們再不來相救……』可是這些人們正在甲板上打得起勁、哪一個理睬他！青年最後的「沉沒」兩個字剛々喊出、水已淹沒他的胸部了、他慘厲地喊道『你們……你們……再不……船……馬上……』他到了這裏、水就灌進了他的喉嚨、同時船向水裏沉下去、沉下去……沉下去、甲板上的人們也沉下去、沉下去、可是他們除了已經打死的人外、活着的人、依舊扭結在一起、拚命廝打……

軟硬功夫

（眞眞）

皷兒因讀書用功的緣故、所以他的父親送給他一枝打鳥的獵槍、他得了那枝槍後、天々要想去試々自已的眼力、但是苦於沒有鳥的光臨、一天、他在天井裏撒着好多的穀粒、在等候着機會、漸漸地、一隻貪嘴的鳥來了、於是他準了那隻鳥、拍的一聲打過去、那時他的心裏是說不出的快樂、但是那隻鳥竟飛去了、這是什麼一回事？原來他正在準宅的時候、宅已知道了、等到他拍的一聲、宅早已飛到屋簷上去了、這時他又氣又惱、而他槍裏的子彈打在那竹竿上在晒的棉被裏、於是他很急的跑過去、因爲他恐怕打穿了棉被、要受媽的責備、那知子彈却嵌在棉被裏、他覺得很是詫異、又很快樂的把那粒子彈拿出來跑到書房裏去了「哥哥、我剛才在打鳥、那知鳥倒打不到、而打在棉被裏怎麼不能打穿棉被」？「弟々、你可知道俗語說：「一隻碗不響、兩隻碗叮噹」的話嗎？這可以給我們一種好的格言、就知道無論什麼一件事、雙方都有强硬的態度、才會發生衝突、如果一方硬、一方軟、決不會發生、這子彈不能打穿棉被、也是這道理、那子彈從槍口放射出去、便有一種很强大的力量這力量是從速度的快慢發生、如果速度減少、宅的力量便也減少、宅打着棉被因爲棉被是鬆疏的、而有退讓的餘地、宅受到槍彈的打來、便立刻往後一退、槍彈反受了宅的阻力、速度因而減低、力量便也減少了、所以不能打穿棉被、如果只有一層薄薄的棉花、那也要打穿的、譬如有一輛車、在乾脆的路上、行動得很快、若陷在泥漿裏、便很困難的前進了、槍彈到棉花、很像這種情形」——

身强嗣自强

欲有强健之子女必先求己身之强健己身不强則所生之子女亦必羸弱不若他兒之活潑且易感染疾病此所以强嗣必先强身也强身之道即服兜安氏秘製保腎丸以補內腎腎而强健則血液純淨足以養生而身體遂日臻康强矣

婦女太都因生產之用力及內腎之虧弱產後常患背痛兜安氏秘製保腎丸爲此症之確效良藥久爲婦女所讚譽以除補腎極效外專治腎虧所致之背痛腰痠風濕痛小便諸疾效驗異常老幼咸宜患者速服不但疾苦早除且能轉爲康强

各埠藥房均有出售

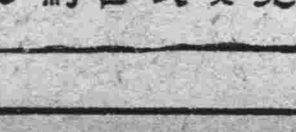

上海兜安氏西藥公司

呼吸器之消毒

鼻道咽喉氣管肺部均屬呼吸器病菌均有侵入之可能咳嗽傷風與其他胸部疾病均由此而起是故欲保健康滅菌爲尙然而各種滅菌之藥水藥丸藥粉皆不能入呼吸器入則嗆突能入呼吸器者祗氣體耳本此原則韋廉士醫生藥局遂發明韋廉士吸入止喉片以應此種用途也此片含在口中緩緩鎔化即發出爽適滅菌之

治療氣體入鼻道下咽喉進氣管而達於肺殺其病菌同時止其癢潤其炎膜化其積痰降其逆氣是故治療咳嗽傷風喉痛氣喘氣管支炎等症此藥片最可以吸氣直達其病源實爲最佳最美之療品各藥房均有出售或直向上海大江西路四五號韋廉士醫生藥局郵購每瓶七角五分小瓶六角郵費不取

倆俱復原

其父爲其自己感謝韋廉士醫生紅色補丸

爲其令嬡感謝嬰孩自己藥片

韋廉士醫生紅色補丸爲成人健康保障嬰孩自己藥片爲小孩健康保障大連德士古公司總經理穆崙仙君近曾致書韋廉士醫生藥局對於此種事實之證明又增其一矣

穆君書云『鄙人前曾服務軍警只因體不勝繁劇故改行業商但改業後體氣並不加強仍覺精神恍惚四肢疲倦飲食無味面黃肌瘦迭經療治無效乃從友人趙子和醫師介紹服用韋廉士醫生紅色補丸隨見精神煥發續服不久諸症悉除體胖身強康健勝昔小女桂如曾食積泄瀉週身發熱諸藥無效後因思及予自身服用韋廉士醫生紅色補丸之功爰以予嬰孩自己藥片使小女服之果然瀉止熱退食積痊愈現在活潑健康殊可愛也』

韋廉士醫生紅色補丸補血健腦寰宇馳名其治療由血虧腦弱而起之各症業已屢奏奇功嬰孩自己藥片味美性和效大專治小孩胃腸疾病出牙痛楚等症凡愛護健康之家庭尤宜置備此兩大健康保障請今日即在尋處藥房購置或逕向上海江西路四五一號韋廉士醫生藥局函購定價韋廉士醫生紅色補丸每瓶大洋一元五角六瓶八元嬰孩自己藥片每瓶大洋七角六瓶三元五角郵力一槪不取

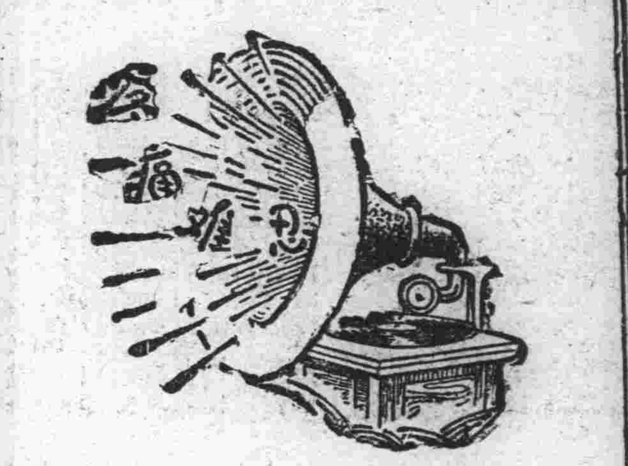

腎病留聲機

某嘗患風濕骨痛、腰痠背痛、手足麻痺、痛楚萬狀逢人便道、人譬之爲腎病留聲機

蓋風濕骨痛之起、直接由於血液不清、間接由於腎臟不強、因腎臟爲澄清血液之所也、欲防風濕先須強腎、欲圖強腎、請服第威德補腎丸

各大藥房均有出售

第威德補腎丸

學生欄

綏化興農兩學校 秋季運動會閉幕
學生努力奪得獎品歸

綏化興農兩級小學校於本月九日午前九時開始運動、各機關首領官紳士商、均任參加、是日人約達八百餘名、在未開始以前、由教員率學生於場內遊行一週、開始競技、諸生精神煥發、觀衆歡呼、秩序井然、茲將第一、二、三、項目競得之獎品、列左

△五十米(男校)六秒三、第一、齊健侯手巾一條、第二、龍清和筆記默寫本各一、第三、庚永清膠鉛筆一支(女校)七秒二、第一、戴俶亭手巾一條、第二、谷庭香筆記默寫本各一、第三、張桂英膠鉛筆一支

△百米競走(男校)十三秒六、第一、齊健侯字典一本、第二、阮百昌手巾一條、第三、康永清水筆一支、(女校)十四秒四、第一、龔樹云字典一本、第二、齊耀珍手巾一條、第三、馮中孝

△二百米(男校)十五秒三、第一、齊健侯石板一塊、第二、龍請和字典一本、第三、康永清手巾一條、(女校)十六秒七、第一、楊柄貞石板一塊、第二、王玉枝字典一本、第三、王桂蘭手巾一條

△障礙物競走(男校)趙景顧第一、李香亭、第二、孔香才、第三、(女校)王雅彬、第一、楊秉貞、第二、王玉枝、第三、取物競走(男校)李香亭、第一、王永桂、第二、齊耀仁、第三、(女校)王雅彬、第一、焦長福、第二、杜翠云、第三

△二人三足(男校)魏兆成、楊景鈞、周玉永、潘福林、孫龍貴、林世君

△頂囊競走(男校)第一、李香亭、第二、國兆奇、第三、何世清(女校)王雅彬、第一、楊秉貞、第二、苗樹貞、第三

△四百米接力(男校)七十九秒、龍清和、第一、康永清、第二、宋玉崑、第一、袁百昌、第二(女校)八十二秒王雅彬、第一、苗樹貞、第二、黃世傑、第一、楊秉貞、第二

△火車競技(男校)齊健侯、宋玉崑、趙景顏、鞠德耀、馮孫中貴(女校)王桂蘭、中孝、龔樹云

△持球競走(男校)、第一、齊健侯、龍清和、第二、王永貴、第三、(女校)、第一、王桂蘭、第二、焦長福、第三、苗樹貞

△算術競走(男校)第一、李香亭、第二、潘富林、第三、齊耀仁(女校、杜翠云第一、楊秉貞、第二、馬玉枝、第三

△持瓶競走(男校)、第一、齊健侯、第二、潘富林、第三、齊耀仁(女校)第一王蘭、桂第二、龔樹云、第三、馬玉枝

△拔荷競技(男校)、宋璽林、姜殿文、陳毓林、孔祥實、周玉田、姜國禎、項永、郭萬才、劉福田、戴文斌、張蔭祥、王紹山、王彬、王興全(女校)史愛華、劉英華、黎季安、谷庭香、李鳳雅、商玉芝、魏景芝、孫靜貞、王玉成、徐光榮

△男女校總分(第一)齊健侯、王雅彬、墨盒各一個

△網球(男校)袁百昌、龍清和、趙富、王永貴

△建國操、(男校)全體(女校)全體

△道德會義務女校表演日滿交驩全體

於午後四時畢會、三呼萬歲

興農男女各學校 開聯合運動會
各界士紳特捐多數獎品

教育為立國之本、學校爲育才之基、國計民生、關聯彌切、東西各邦、文明富強、均由教育演進有以造就之、善小學為國民之母、尤應重視、為故滿洲建國、對於教育、積極提倡、關於體育、尤特別注意、惟我綏化興農學校經諸學董士紳助欵、及各機關熱烈之援助、學校乃修葺完備、時值季秋、氣爽天高、本鎮男女學校、舉行建國聯合運動大會、敝等不揣棉薄、籌獎品、爲數稍虧、藉積銖寸累之謀、收集腋成裘之效、不過有數之資助、實得無上之光榮、伏請仁人善士君子當仁不讓、聞風解囊、不計歉豐、均屬歡迎、倘蒙鼎諾、請列台銜

△發起人、胡萬和、沈積魁、張文漢、吳海清、李萬有、劉級三等

胡會長、助洋貳元、張學董、助洋貳元、趙鳳陽、助洋貳元、徐學董、助洋貳元、沈積魁、助洋貳元、鞠香九、助洋貳元、楊飄青、助洋貳元、韓監督、助洋貳元、劉會長、助洋壹元、王學董、助洋貳元、劉學董、助洋壹元、于主任、助洋式元、倉主任、助洋貳元、韓助理、助洋壹元、閻學董、助洋貳元、苑學董、助洋貳元、薛隊長、助洋壹元、鄭潤田、助洋壹元、馬書春、助洋壹元、張文漢助洋二元、王施博、助洋壹元、徐佩章、助洋壹元、鄒志民、助洋壹元、李向賢、助洋壹元、楊家傑、助洋壹元、沈廣成、助洋壹元、吳海清、助洋貳元、高倩璞、助洋臺元、李學董、助洋貳元

以上共助國幣四拾五元、購買獎品之用、以外有綏化縣教育局長携帶獎品若干、以斯鼓勵學生之努力

學生教員乘車應注意事項
縣教局通知所管各學校

洮南教育局、奉教育廳之命關於學生教員乘車之減價辦法、以防流弊起見、特注意事項、頒發如左

△甲、關於使用割引證應注意事項

一、割引證原限學校教員學生使用、除外不得使用之

二、使用人須携帶八分證明書以備局員查驗

三、使用人姓名年齡等、務必填寫清楚

四、使用人必須反回時、應在割引證表面站名下註明往復二字、以節虛糜

五、割引證決禁改竄塗抹

六、使用時、須學校、蓋以示鄭重(代無效)

七、持證購票、應知路局對於票價核算四捨五入之定章

八、割引證絕對不準轉借他人

九、各校對於使用割引證、務要立薄、詳註收發情形等、以備查閱

十、學生十人以上之團體者不準使用單人減價證

△乙、關於續請追加者

一、呈請追加學校應具報直轄管署、轉呈文教部准後逕函轉鐵路總局指定、不準各校直接具函鐵路局

二、除文教部認可省區市立學校外、其私立各等學校有請追加者核直轄官署、應負使用等一切責任

三、割引證發送、統歸文教部管理之、故對各校請領時、應切實列表具呈轄官署、再彙請文教部核發

四、如有不合文教部規定、追加各項手續時、絕對禁止之

五、其他應遵守各項、參照本部於康德元年六月六日所發之三四訓令、並附件可也

六、加再發生錯誤、或故違上項各條者即停止給發割引證

吉林教育廳召開 體育週間會議
討論週間內舉辦事項

吉林省公署教育廳、茲奉文教部令、於本月十五日起至二十一日止、亘七日間、舉行康德二年度體育週間、該廳爲討論週間內設置保健會所、免費診療所、拒毒講演會、映畫宣傳等事項、究應如何設置、及分擔之處、亟應提出討論、以便分頭進行、於九日下午一時、在該廳會議室、召集各關係方面、開體育週間會議、至四時許散會云

各校舉行 體育週間

營口縣教育局、爲使學童體育猛進起見、特通令各級中小學校、於十月十五日至二十一日止、舉行體育週間、以資鍛鍊、現下各校正在籌備一切中、第一日在商科中學校操場舉行、其項目爲田徑賽、或開體育講習會、俾喚起各學童、對於體育之思想、加以甚深的注意云

學生文藝
初秋的晚間
(大連青年會小學校高級部慶雲)

似火如茶的紅霞已褪、家家都燈光閃閃、人影搖搖、滿天的星斗和一輪明月、精神十足的高高懸在天空、此外就是墻角裏唧唧亂鳴的蟀蟀聲了

人已靜、夜已深、在床上躺着的我、却還沒有睡着、忽從遠處傳來一陣聲、突然打破寂靜、刺入我的耳鼓、這是甚麼人的笑聲呢？我覺得十分奇怪、爬起身來、推門出去、走沒多遠、臥在茅草上的大黃狗、從後面趕來搖着頭、擺着尾、做出十分快樂親暱的表情、我摩摩他的頭便帶了他、向着笑聲找去

我帶着他一路尋覓、不多會走進一座小樹林、那笑聲却立刻停止、除了拍拍兩下振翼聲外、只是一個靜悄悄的樹林、我心想難道是妖魔鬼魅在和我作怪嗎？忽然拍拉一聲、一隻鳥兒、從挺立在我面前的老柞樹上飛起、我醒悟道、啊！原來是貓頭鷹的叫聲啊！我探得了秘密便跑回家去重尋舊夢了

秋山遠眺
(昌圖縣立昌圖西街小學校馬梓珍)

人生行樂耳、安可埋首書城、而合秋光之笑我耶、某日、早飯後、良友二三來約吾遊、余乃欣然往之、行約里許、出城外見道上負者、荷者、老者、少者、採薪者、坐車者喜笑而歌者、喧嘩而言者、絡繹不絕、前行抵山麓、仰望桂花開放、金菊吐芳、不啻黃金鋪地、遊興未止乃陟山巔、俯觀清溪一泓、則澄波瀲灔、游魚數尾、覩影而驚逸矣

側目南覘、見酒帘飄舞天空、余乃入酌酒數打、略以充饑、然後信步遊、觀流水滔々一去不返、我生出絕大感慨、想人生有限、過而不回、求學少年可不努力哉、可不努力哉、一會兒日色西沉、紅霞返射、遂循途而歸、到家伸紙而爲之記焉

小說 劍骨琴心 (五七五)
第七十六回 吐火吞刀幻民傳異術 掀風作浪老蚌負扁舟

其餘願降之人、審出有老年父母者十六人、着與帰宗一同軟監、三日後放回、餘俱配入兵丁隊裏、食粮有功、一體陞拔、發放過去、復把三個女人帶上勘問、一個是法華庵內帶髮修行的尼姑、法名實相、朱明聽琴姑說起、熟知其名、怒喝道、你師徒門窩藏男子、與裴文姜婢女通姦、誘騙婦女、與裴文及門客姦淫、專走大家胎施符魘魅、你更飛簷走壁殺人盜財、惡貫滿盈、一死不言蔽辜、交與彩屏女兵作爲箭梁、亂箭射死、那兩個却是幻民、係大秦國人、能吞刀吐火、自支解、易牛馬頭、跳丸障眼諸法、由崇明對洋雲龍島而來、朱明問其姓名、何時投入裴文黨內、來作內應、幻民答言、一名奢扁他、一名精夫、並不認得裴文、因聞本島招收一切戲要而來、特有隱形之術、欲看島妃、就混在捧脚之內、卒然被綑、法不及施、這是實情、隱娘等俱欲其行術、朱明命解其一、却是精夫、精夫爬起整一整衣袴、向前三步退後三步、口中喃々念咒、喝聲道著、合殿的人、除了朱明隱娘、俱兩眼昏花、不見精夫之形、精夫飛步向前、便舉朱明佩刀、朱明一手拿住、隱娘拔劍砍下、朱明忙用刀架住道且慢、因問衆人、都說眼前漆黑、如今忽然明亮、便見朱爺拿住了幻民、朱明追精夫、精夫道、變女這術、若沒有正心人、只如此便靈、若遇有正心人、便須赤着上身、方能靈應、朱明放手、令再行術、精夫把上身衣服脫卸、仍是上前三步、退後三步、依前念咒、喝聲道著、只聲隱娘口叫眼花、精夫這回却不敢上前、如飛往外而走、朱明大怒、提進殿中、慣在地下、一脚踏住、一手拔刀、歷數其事道、你行術不靈、拔刀行刺、一可殺、妄下逃跑、二可殺、還有何辦、精夫哭叫道、變女行術、從無不靈、今遇天生聖人、幻術不驗、拔刀獻技、非敢行刺、奔逃情急、亦是行法、求爺爺詳察、朱明道、休得胡說、你願降不願降、精夫及奢扁他俱連稱願降、隱娘道、除是朱爺帶去、若留在這裏、那裏防備得來、還是放他去罷、朱明道、幻民不比中國、他只肯降、就不反悔、再肯折箭爲誓、便終身不變了、因問二人可願折箭爲誓、兩女欣然應諾、命取箭兩枝、兩女各取一枝、齊至朱明前、跪下口說毒誓、折爲兩段、朱明就令排列白兒之下、復把外護守備、解來的舵工水手家口勘問過、仍令軟監候示、二十八日日落時、外護報說、島主回船已赴巨石島安民、朱明令柏節章造加冊送核、二十九日隱娘令幻民試演吞刀吐火、自支解易牛頭跳丸諸法、觀者無不咋舌驚歎、朱明微笑、叫上精夫來說道、你吞刀是假、吞火是眞、但火亦無多、何足爲術、精夫道、爺爺看着不多、別人眼裏却見得多、至說吞刀是假、爺却說刀在何處、朱明道、你把刀從嘴邊揷向左胎膊下、全全露出、豈不是假、隱娘道、咱們明見他吞刀入喉、火吐數丈、怎朱爺眼中又是一樣、精夫道、爺是神眼、說的一些不錯、爺看他的術、想也被爺識破了、朱明道、他的支解易頭、全然是假、他合你跳丸是眞、却也不甚爲奇、隱娘道、跳丸是眞、便奇極了、怎還說不甚奇、朱明道、他每人跳着二十六個丸子、高下疾徐、蟬聯不斷、只在手勢停勻、習練紛熟、尚是可能、他每日兩手、跳有五七百丸、怎說只二十六個丸子、奢麼他精夫一齊跪下道、爺的神眼、人實止二十六丸、變女們每眞怕死人、二十六丸、有二十六丸影上影下、參差相乘、幻出六百七十六丸、若是高手、一倍幻出倍半、便成一千一十四丸、最高神手、幻出兩倍、便成一千三百五十二丸、其實原只二十六丸也、朱明暗忖、後漢書所載跳丸數乃至千、還不算是最高之手、幻民之幻、乃至此乎、三十日早晨、把軟監人犯、俱釋放過海、日中天生回島、大排筵宴、拜謝朱明收併兩島之功、并酬彩屏助戰之勞、朱明道、伊嫂在此已久、明日便可回去、我已令士杰駐紮屠龍、與你盤山相近、互有緩急兩相照應、自後不必再圖收復、只要保守住了、足與抗衡、就是一則、我等不過爲剿除逆官起見、並非貪得海島之地、二則水面雖殺、不比平地風潮陡發、可有雄兵猛將皆有魚鱉、愼哉、裴賊經此大創、復原甚難、我們只消把義會一事、方行起來、各島民心一歸、便可不勞兵、天而定、回去須與尹兄說知、將來保護運粮船隻、第一要緊、彩屏連聲答應、天生隱娘極口道是、次日彩屏起身、阿錦痛哭、朱玲亦哭、送至外護而回、朱明索取歷本、欲定渡海之日、天生道、俺夫婦深感教誨之恩、撮合之德、兼破圍魏救韓之計、轉禍爲福、無可答報、要留朱爺住到秋涼、如父母一般、俸奉數日、以盡此心、怎就要過海起來、朱明道、龍兄文姊皆有恩於我、豈忍別、奈我欲遍歷天下、豈能久遲於此、秋涼之說、再也休提、總在三日內必行的了、與氏道、丈夫到天津去了、尚未有一杯水酒、爲朱相公洗塵、怎便就去、且待丈夫回來、還要接到龍島中寬住十日半月、再作歸計、天生道、二弟也不要、請朱爺到扶龍島去住、到秋涼、朱爺怎得起身、隱娘道、奴知道朱爺心怪他有正事、是斷不能、又怕走了、秋涼龍兩島、也未必肯去、扶龍生只候平了屠鈞的捷音、就送二叔三叔起程、便了回來、一見朱明沒法、只得依允、是日柏節造成功、朱爺并解首級、鼻頭候驗、朱明按照等級、或加陞拔、或加賞賚、把俘獲的銀錢衣物、分作十分、以九分賞功、一分賞執事、奔走之人、一毫不私入己、兵將無不悅服、因傳令方信文新、把收島所得貨帛、及將士得功次第、造冊送查

招聘分處長、駐在社員 希望者自筆履歷書至急提出但六分郵票附添

營業案內 福運指導

民衆 福音

勤儉儲蓄 機關出現

◎福運儲蓄說明書◎

三大使命是 △勤儉儲蓄錢 △省儉花消錢 △樸實積聽錢
三大目的能 △家庭可繁榮 △產業可振興 △生活可充裕
快儲蓄啊 △為國家 △為不時 △為興趣 之和樂

◎日本帝國財政部特許 日本勸業銀行所發行 ▽有獎儲蓄債券票!!!

儲蓄債券是政府設立的日本銀行、與郵政儲蓄的穩固相同、較比像普通銀行的存欵或股票投資甚麼的、不穩固的危險、是絕對沒有那種憂愁的、本債券就是附有利息之紙幣、日本銀行發行之紙幣是不能生息的但儲蓄債券利息較比郵便儲金利息是在他以上的確是最有利的其他別的沒有赶得上的啊！在不知不覺的就好是治了土地一樣的權利、其土地所生產的粮米倘或能在金錢收獲之上儲蓄債券的功效實在不淺罷！或需用現欵的時節或希望其他債券的時候不管何時均能兌換現欵這又是一種方便(再不拘在何處也能極簡便的貸欵啊)

日本帝國財政部 日本勸業銀行負有重大的使命以之充作保證金或母子依賴金之抵押典當等在其中不拘何方面均可靈活運用之

再貸與人的欵項收雙份利息更有抽彩的權利如同所持存者享受同等的快活呀

凡需求債券可巧當社外務員前到貴府造訪商磋則必透澈詳細說明之仰祈貴台仔細靜聽

再適宜加入之(再在加入之時對於加入票)夠領收證務請仔細觀覽之

對加入債券的收受方法其錢欵可添寫在振替用紙(即滙票)上攜至附近郵局繳欵吧本社接收據通知之後立即用雙掛號信件郵送與本人債券的

敝社的特點

●中彩表是收受債券之後則免費贈送之

●中彩之際是以電報或郵政通告之

●倘罹火災盜難漂流丟失等時節必須迅速按手續報告之係某年某月某日並係何回何組何番的債券確是售出繳呈證明書以故立即可辦出手續

●債券收受完結欲充作擔保品可低利貸與錢欵

●業經交送完竣的債券番號當社已經錄記在儲金原簿上了所以就罹受火災盜難丟失漂流之時節向裁判所宣告無効恢復權利按斯申述可再發行之另交付債券皈終可免却一切損失

●儲蓄債券能開發地方資源尤能引導自己之安全仰國民同志助合同援之快樂儲蓄兼能挽救國家富強

●抽籤則能中獎金五千圓三千圓二千圓一千圓五百圓百圓拾圓五圓之多數獎金

●第一能堅固安心快樂中儲存財產無論何時需欵亦能有用處處理容易收益確實更有政府保證之則此叩渡石橋更穩固！安全！

●抽籤係每月一日午前九時在日本勸業銀行院內由大藏省派監理官及本行總裁及副總裁等以及官衙人員新聞記者等全滋場後在參觀人面前舉行最公平的抽籤法開彩出彩

●當日事不拘何人均可任便參觀

●抽籤的結果當時刊載於當籤表(即債券月報)對立契約完結者免費贈送之但中獎金在百元以上者以電報通告之在百元以下者以名信片通知之

●凡得中獎金之時於次月中由正隆銀行本支行或全國各地郵局將本錢利息獎金完全算在一起在一次中發給現欵決無拖欠等弊

減價債券中獎金拾圓者而欲兌換本債券者立即與交換之可領參拾元之優典云

◎儲蓄是享福的基礎、要想成功不失敗、就赶緊加入吧、積錢！愛債券就是福運、能省儉拾圓錢入儲蓄、便有五千圓的中彩良運、儲蓄勝如治房子地呀、好極了、千萬別錯過了好機會呀！

△民衆們的福音來到了
△俗語喫喝嫖賭鼓究竟得受苦 勤儉儲蓄錢到老享清福
△民衆們發財的好機運 最穩固 最懇切 最迅速 確最實 儲蓄機關出現了

日本帝國財政部發行復興貯蓄債券 日本勸業銀行發行勸業債券 現物取扱獎勵處

勸業債券月報社

京都區裁判所登錄認可 商號第壹參參號

北滿總支部 謹啓

總支部住址 哈爾濱道外北三道街九號

消閑世界

論作曲 （述）

親近者歌，故合律易，今之音樂，其高上者已文離字而自成絕藝，其塵下者似又不足麗文詞，今之學者除在中學循例曾上音樂功課以外，與聲亦尠接觸，此乎說不到合律上去，難亦猶其次耳，今之詞，絕學也，謹守繩墨與毀裂枷鎖兩無是處，以成就最高之彊邨翁言之，至多一再世之夢窗耳，若後主少遊東坡美成易安稼軒，吾知其斷斷乎不可復作也，豈必古今人定不相及哉，蓋詞律之亡久矣，南北曲亦然，元明作者風流頓盡矣，今之存者崑曲以外，皮黃小調大鼓之類而已，雖頗應下，而好事者亦往往歌詞被之，此等雜曲不作則已，欲作曲，先度曲，決不可任取已成之曲，畫依樣之胡盧也，夫畫胡盧而似必窘迫矣，不似必乖午矣，皆非也，故作詞而畫胡盧不得已也，今既得已何必不得已哉，度曲者未必能作曲，而作曲者十之八九皆能度曲，作曲而兼度曲事固較難，然亦不可畏難而輟也，天下豈有容易事乎，觀古人作曲有極謹嚴處，有極率意自在處，論其謹嚴，不但陰陽四聲鎦銖殿最而已，甚至於有同一平聲字而費斟酌者【見詞源卷下】論其自在，則句法多少長短可以不一【詞中之又體曲中之襯字加句】讀去可以不齊平仄可以互易，彼何所據耶，彼豈不畫胡盧哉，亦日所畫的胡盧不同而已，今人作今曲捨古人作古曲之根抵，不學，豈得謂之善學古哉，或曰，昔臨川氏不云乎『予意所至不妨拗折天下人嗓子』先生非將湯氏者乎，乃斤斤於曲律之末，何耶，應之曰，唯唯否否，夫臨川懷絕代之才博覽元曲，饜飫其間又生當弦索未泯，磨調盛隆之日寧不知音，此蓋故作驚人之語，針砭俗耳，萬不可被他瞞過，他觀所作曲，即帶草連眞，神明變化，偶有未諧，在臨川則可，我輩則不可也，何則，我非未必有臨川之才情也，我特無其才，并無其學也，如牡丹亭驚夢一折（三）

冥婚 （知非）

石角山房隨筆

余族叔孫式之，福邑名諸生也，住余村之南五里朱岩村，有子二，子乳名李，年十五時，從父讀，父庭訓綦嚴，動輒責以夏楚，李不能堪，遂背父而逃，逃至京師，央親友覓妥商家地方，棄儒就商，其父得知，去函招之還家，而李弗從，至是亦聽其自然而已，其父本讀書人，希望衣鉢之傳，相繼無替，今若此，未免大失所望，然亦自悔當日，不應過事吹求，致其遠離膝下，自是對於諸學徒，及自已親屬威嚴大減，不似往昔之暴烈矣，李在京學習商業，頗進步，櫃上下諸人，對之均表好感，可見其在家時候，受過嚴父之教訓，召入商界，故不當鶴立雞群，余嘗告戒青年學子，在校能多讀幾年書，即他日身入商界，櫃政必定另有一番的看待，不然，徒勞其身力，尚未能得櫃政之歡心，以是觀之，孰得而孰失也，夫天有不測之風雲，人有旦夕之禍福，李到京業及三載，一日偶染急疾，請醫調治，不圖醫未到命即歸陰，櫃上辦買衣棺爲之裝殮訖，復稍書於其父，告以得病併沒之原因，意欲將死者送故鄉，所有費用，皆由該櫃拿出，不用家中分文，其父得此凶耗，其先原想死了事了，何處黃土不埋人，亡於何地，即埋於該處可矣，無心搬屍回鄉，及得此信，甚感櫃政之美意，却之又覺不恭，於是回書意，謝及櫃中人等，又數日而旅櫬始歸，死者自幼與牟平官莊姜某之女，訂爲婚姻，噩耗聞後，即託原來之冰人，將親事辭退，父母愛子之心，死生如一，以子年將二十，倘曩日不甚逼迫，決不至於出走，如不出走，早已娶新婦過門，迄今不難抱孫矣，回首以思，老夫婦實屬難過，不禁相向而泣，旁觀者欲慰其心，而冥婚之議遂起矣，冥婚者兩姓新死之男女，互相結爲婚姻也，其迎娶時，男家將牌位請入轎中，擡向女家親迎，女家將女棺掘出，上蓋以棺罩，隨男家之轎行，女家亦有嫁粧，但名爲嫁粧，其實際只香爐燭台，與酒杯諸事，至於送親之人，應有盡有，與生人嫁娶無甚差別，經人議妥本邑西牟村趙姓之亡女爲冥婚，遂於殯葬之日，以死者之牌位，稍往親迎，迎至家中，親友晚輩祭奠畢，然後葬埋，女柩於男墳旁，所謂生則未能同室，死則竟至同穴，生人爲死者撮合，良有以也，李有弟時方七八歲，天眞爛漫不識不知是日旁晚賓客皆散後，忽然不見，至家下僱工，適至其西屋取物見門已關矣，意其中必有緣故，不待啓關，越牆入，見死者之弟自縊死，急將其身撮下，施以相當之手術，少頃蘇醒，問其誰虐待汝，尋此短見，答曰無人虐待余，余兄招余也，問汝見兄是何形像，曰吾兄携一女，吾不認識，問女著何色衣服，曰紅色也，復詢之女家，謂臨死所穿之衣裳，果係紅色，自此以後，更無他異焉

繁星 （天生）

你不要嫌熱，你如果拿自已和種田的人一比，你就心平氣和覺得自已實在是太煩躁了

臣心如水，拿心來比水，比得最爲切當，心熱不如心冷，因爲熱到了沸點相近，他就要被煎熬化氣，直到煎熬使乾爲止，若要他不熬煎時也很便當，只須離火，冷冷便好

人心的冷熱，正與水之冷熱相同，由於天者少，由於人者多，一年四季之中，熱到C氏三十八度，冷到零度的時候，實在是極少，俗語說的極冷天，不過三日，大熱不過三日，足見一年三百六十五日之中，僅僅祇此六日而已，可謂難得之至，然而人力可以勝天，他用煤火來煎熬，用冷氣來吸逼，立刻可以使水化汽成冰，這豈不是人造的嗎

起煩熱之念者，大都爲飽暖而不知足之人，若使其人感受到飢寒的壓迫，而求免於凍餒，他就奔走呼號於烈日之下，縱使汗流浹背，五中如焚，他決不想用電風冷汽來抵抗這煩熱

新青翼之謙德 （側帽生）

又批樂亭縣東北兩區代表稟請指定地點建立碑文云：「（上略）查報功崇德，刊石樹碑，古之人有行之者，如狄仁傑爲魏州刺史，有德政，吏民請立碑建祠，又徐州刺史候安都，討平留異，郡人詣闕表請勒碑，是已，是皆緯武經文，或著勛勞於家國，禦災捍患，或留功德於人民，澤被當時，芳流後世，每援褒揚之例，藉伸愛戴之忱，爰誌貞珉，以垂不朽，從未有庸俗之吏，建樹毫無，而能邀此盛典，享其榮名者也，本將軍自奉命來東，載歷寒暑，盜匪未戢，閭閻未安，目擊心傷，難安寢饋，乃該代表，阿其所好，稱道勿衰，仿李峴之聯名，表荆州之清德，本將軍才薄能鮮，曷足以當之？至於戢盜安民，將士用命，自係軍人之職務，又奚功德之足云？晚近以來，紳矜世族，趨奉達官，託名遺愛，或則贈送牌傘，或則樹立匾牌，凡斯歌功頌德之浮文，悉由獻媚買諛之陋習，微特文明所不屑，抑亦禁令之有干，況乎改建共和，刷新政治，舉一切繁文縟節，悉已除，該代表旣爲鄉黨交推，諒必洞明大義，豈可仍徇舊時俗尙，爲有識者所竊笑耶，宋之欲革此風，在鄙人竊有景慕，孔明之勤攻吾闕，願書老錫以箴言，所請指定地點，以便建碑之處，應毋庸議」

按右批兩件，後者尤見犀利無前，其中若「凡屬歌功頌德之浮文，悉由獻媚貢諛之陋習」等句，揭破官場積弊，直可謂不留餘地，快人快語，在近代公牘中，殊不多覯，聞故貴縣王鑫泉先生（名記者小隱君之尊人）與靳氏最相友善，且嘗久參戎幕，未知此兩批，是否先生手筆也（下）

論封神榜 （下） （詳）

又，舊勢力方面，白白死了許多忠臣義士武人說客，沒有發生甚麼効果，是很可惜的，用封神榜的說法，這些枉死的人們，或者是因爲「執迷不悟」吧，但像通天教主那樣法力無邊，該不會再再執甚麼「迷」了，乃因門下畜牲道中的色太多，竟受小傢伙們底播弄，想用自已底道法，挽回已倒的狂瀾，卒至身敗名裂，遺羞於天下後世，未免太不上算，還有申公豹先生本是「玉虛門徒」也很懂得點「天命」「氣數」本可以「返本還元」成爲眞仙的吧，又不料爲了一點私人意氣，甘心叛教，不辭勞瘁地到「三山五岳」去煽動一道友」們來跟同教的師友弟姪們作對，以致斷送了許多「道友」底性命，自已也身殞北海，更爲不値，這些「逆天行事」的榜樣，封神榜也寫得很不錯，

總之，封神榜這部書，光憑它底神怪這一點，就毒害了中國社會不知多深多久，是誰都不能辯護的，不過我們「讀書人」本有點愛作「翻文章」的怪癖，如果體會歷來說話之難，肯到沙裏淘金，絃外尋韻，就是很無聊的書，也未必不可以尋出多少意義來，若說借「天命」「氣數」等江湖術士底濫調來妖言想惑衆，則吾豈敢

水滸 （329）

第六十三回 呼延灼月夜賺關勝 宋公明雪天擒索超

李成聞達那裏敢出對陣，索超箭瘡深重，又未平復，更無人出戰，宋江見攻打城子不破，心中納悶，離山已久，不見輸贏，是夜在中軍帳裏悶坐，點上燈燭，取出玄女天書，正看之間，忽小校報說：「軍師來見」吳用到得中軍帳內，與宋江道：「我等衆軍圍許多時，如何杳無救軍來到城中，又不出戰，向有三騎馬奔出城去，必是梁中書使人去京師告急，他丈人蔡太師必然上緊遣兵，中間必有良將，倘用圍魏救趙之計，且不來解此處之危，反去我梁山大寨，如之奈何，兄長不可不慮，我等先著軍士收拾，未可都退……」正說之間，只見神行太保戴宗到來報說：「東京蔡太師，拜請關菩薩，玄孫，蒲東郡大刀關勝，引一彪軍馬，飛奔梁山泊來，寨中頭領主張不定，請兄長軍師早早收兵回來，且解梁山之難」吳用道：「雖然如此，不可急還，今夜晚間，先叫步兵前行，留下兩支軍馬，就飛虎峪兩邊埋伏，城中知道我等退軍，必然追趕，若不如此，我兵先亂」宋江道：「軍師之言極當」傳令便差小李廣花榮，引五百軍兵去飛虎峪左邊埋伏，豹子頭林冲，引五百軍兵去飛虎峪右邊埋伏，再叫双鞭呼延灼，引二十五騎軍馬，帶著凌振，將了風火等砲，離城十數里遠近，但見追兵過來，隨即施放號砲，令其兩下伏兵齊去併殺追兵，一面傳令前隊退兵，要如雨散雲行，遇兵勿戰，慢慢退回，步兵隊裏半夜起來，次第而行，直至次日已牌前後，方纔盡退，城上望見宋江兵馬，手拖旗旛肩擔刀斧，紛紛滾滾，

有趣的答問 ?!

問：地上爲甚麼這麼潮濕

答：地因山氣濕，不過山氣的關係罷了

問：你說人間世有淸靜的時候嗎

答：空林無風萬籟寂，這不是淸靜已極的地方嗎

問：昨天晚上不出門，在家裏作些甚麼事

答：布衫燈下重重補，實地循行古人的詩句了

問：你知道世界要大戰嗎

答：閉門不知春事老，更知不道大戰的事了

問：煩你給我畫兩張畫嗎

答：烟雨樓臺春似畫，到了春天，自然有畫用不着吾來畫的

問：你說一年中，就是夏天熱的難受罷

答：雲水沉沉夏亦寒，並不見得怎麼熱

問：你知道著書是難是易

答：苦心始覺著書難，心不苦著書極易

雜寫 （夢薇） （下）

又一與郎相期月上時，及至月上，郎不知妾在半地見月早，郎在深山月遲，一則又是以月見爲愛情的佐證矣，淸人陳古漁之詩云「閨中少婦關山客，樓上無眠馬上眠」是不言月而將身在暗地寫出者，王蘭泉詩云「明月似霜々郎在山深似雪雲，陽驛外夜三更」這把冬日荒村野店的淸冷孤寂的情況，全完寫出，又許子遲詩「明月有情應識我，年年相見在他鄉」這他四外漂泊的情形，他藉著明月寫出來，又湯西崖詩：「樓台驚蝶春喧早，歌舞江山月墜遲」却有一種雍容的氣象，形容繁華而不含有凄涼成分，又吳闌雪詩：「三島舊雲慘綠，一樓殘夢月昏黃」則含有十分悲哀的成分，其有淸寂之咸者，則如：「凉月不知人散盡，殷勤還下畫簾來」一反「僧館月明花一樹，闌樓人散雨千絲」

總而言之，月亮雖然是千古不變，而人的心情却有千變萬化，以自已的心情：：心情當然是包含多種的情緒

悶葫蘆何時揭曉 （十六）

尙不能牢拴心猿意馬，翃我鵬飛，後生小子，敢與古人爭名譽，一時心不自主，也顧不得瓜李之嫌，也不管那顏面上，好看不好看，竟被一個女子，拉攏下去，細情何須細講，就是這麼一回事了

再說林翠環，在繡房，忙辦嫁粧，見妹子翠玉，出去多時，不見回來，心頗懷疑，出門尋覓，各處皆無，信步走到書房窗外，想起刁郎在書房裏，從窗外窺窺，看々刁郎，果是才貌何如，見牀上臥着二人，一男一女，心頗驚疑，那里牀上的刁郎，來此偷香竊玉，羞臊的女子，都說刁郎，品學兼優，像這樣的人，品行何在，學問奚存，不要告知父母，遂出家門，在此贅壻，辱沒家門，又仔細一看，女子非他，乃其妹，翠玉也，便氣得心肝俱裂，無名火起，大呼翠玉，父母叫你啦，鵬飛嚇得面黃如紙，戰戰競競的說，你姐々看見，這：這可如何是好呢，品行喪盡，何以爲人，何以去見岳父母，翠玉說，你害的甚麼怕，這件事情，你打算不教他們知道嗎，父母不知，怎能得了，翠環又大呼說，父母叫你，快快的來呀，翠玉說，是拉，乃慢々的起牀，慢々的穿衣，翠環在窗外，仍是狂呼的，說甚麼，四拉六拉的，快快出去，還靡有事呢，翠玉仍是面不改色的，應之說，我就出去啦，你著甚麼急呢，你就頭行一步，我隨你後，就到父母跟前，鵬飛說，不用害怕，你只管向前，一人進當，有我，敢保兩來無事，你也放心，就是了，翠環在外又偏了幾偏，翠玉乃慢慢的

胡蝶女士歐遊雜記 （四）

當晚上演的戲叫「巴黎之火」，劇情是述法國革命的故事的，演員旣不唱歌，也不說話，單用舞蹈來表現，同時音樂也幫助表達出了性情的變遷，音樂和舞蹈的表情是世界共通的，我們不懂俄語的人看了一點不覺隔膜，同他們本國人一樣地得到同樣的滿足

該劇的演出和佈景非常宏大，幾百個演員同時出場，不覺擁擠，眞的馬匹在舞台上往來馳騁，舞台的闊大可以想見了，關於這類的歌劇以後我也曾看了幾次，歌劇和話劇也看了幾回，的規模也很大，俄羅斯在世界的音樂位置上是很有名的，音樂幾乎是每一個人的生命，每一個人對於音樂差不多都有很深的認識和修養，也曾出過許多個天才卓越的音樂家，不少世界有名的歌劇也在俄國產生的，所以這裏的歌劇，不消說自然是有相當的精彩的，不過有一點我頗覺得奇怪的，就是那些女角們擬肥得可怕，有些甚至連彎下腰來也不能够，大概是一般俄國女子到了中年都漸々發胖的原故吧，又在歌劇院裏，在那絃樂隊中我發現了幾個女樂師，有些是拉提琴的，蘇俄女子的才力堪與男子並肩，由此也可見一斑

話劇的演出也很成功的，我曾參觀過許多話劇戲院，有一所最新式的戲院，其中佈景全用象徵派的設計，非常的簡單，祇不過燈光的色彩明暗來調節，利用大部份的話劇院，仍是很寫實的佈景的逼眞，無論行雲流水，花開花謝，都佈置得栩々如生，異常逼眞，演員的技巧也很純熟，說起話來都很隨便，毫不費力似的，而全場都聽起異常淸晰，這當然是素有訓練和設備的合宜的原故，不過想起在上海的文明戲那些演員們動不動要大聲疾呼來講話的情形，相形眞見絀得多了

關於電影院，單是莫斯科就差不多有二百餘所，最大的一間非常宏偉，樓分四層，由下面說起，第一層是跳舞場，專借一般人跳舞娛樂吃茶的，第二層是音樂堂，每天演奏音樂，供一般音樂愛好者的欣賞，第三層才是電影院，最上的一層，是閱書報和休息的地方，蘇聯因爲社會組織和別國不同，對於外國的法子還不會允許自由入口，所以映的片子還是自製的多，在我國的片子在上海來說，每天報紙的本埠增刊上總印滿了各戲院的電影廣告，蘇聯的報紙却一點沒有的，因爲電影是國營的事業，無須競爭拉攏吸引顧客，凡有新片出品，祇在大街通衢上豎着大幅的畫圖的廣告，也不寫着開映的戲院，因爲新片開映的戲院總有十幾家，同時開映，大家看了街頭廣告，便隨便揀進那一間，都可以看到的，收費除外國的遊客，本國民衆去看的，收費非常低廉，普通票價由一個半盧布至四個半盧布，所以座客常滿，稍遲一點就買不到票了，是很常有的事

除了以上的各種戲院之外，我還參觀過一所兒童劇院，做戲的是兒童，看客也全是兒童，劇本的取材有革命歷史，神話等都有，不過總含着教育的意味，譬如演神話劇的時候，演員演至中途，忽然停止了演戲，而向着觀衆解釋這不過是神話，而不是眞有的事實，並且解釋出這神話裏所包含比喻，解釋完了，然後又恢復演員的身份接續演下去，有時演滑稽劇時，演至某演員要大笑時，演員又立刻向觀衆解釋他爲什麼要笑，然後又叫觀衆大家一齊大笑，那些小觀衆們自然會很高興地大家一齊笑一回，休息的時候還叫他們舞蹈唱歌，這些舉動看來很幼稚，但對於兒童確是很迎合心理的，因爲兒童們不像大人，雖然是看戲，但要他自始至終的看完，實在是不會有這樣的耐心的，在戲劇當中來一個題外的插渾，使他們有自由休息的機會，實在是很投合兒童心裏的方法

在此我應該大畧地說說我們赴俄的目的和輸的經過情形，固然是想參加電影展覽會，可是當我們到莫斯科的時候，展覽會早在十日前閉幕，想起大上海臨缺行的時候，駐華大使所對我們說過可以展期的話，不免有點失望，幸而展覽會的主持者不想我們失望而歸，所以對於展覽會時開演過的作品，也重新給我們隨意選看，我們就看了始巴也夫，愛與恨等幾種，愛與恨以女性爲中心的劇，全劇做戲的也差不多全是女演員

我們在莫斯科和列寧格勒兩地停留了一個多月的原因，大半是因爲等我們帶去的「姊妹花」和「空谷蘭」的公演，我們是十二日到莫斯科的，展覽會的主持者和我們會見過，知道我們因爲趕會期不及，所以他們專爲開映「姊妹花」和「空谷蘭」一而再召集各國代表（包括蘇俄代表和其他國代表之未離俄者）及蘇聯電影事業及藝術界等人士，照俄國習慣（其實歐西各國也莫不如是）宴請集會總要在會期之一個多禮拜以前發出，好讓人家早爲預備，所以「姊妹花」一直到二十四號晚才開映，是晚是由蘇俄電影事業總管理處々長蘇密支基及蘇俄對外影片貿易局局長鳥蓍也維區聯名設宴歡迎我們，同時兼請各界觀看「姊妹花」的，當晚來的客人有名導演道夫任科及亞力山德洛夫等

程序是先映「姊妹花」，映後旣行演說，周劍雲先生旣於此時演說，向蘇俄電影界申謝其招待之熱忱，蘇密支基和道夫任科也相繼起立致辭，道夫任科演辭的大意很使我感慨，他大意說從前在歐洲看過許多西方人所攝的中國電影在這些影片中，我常常是對於中國人曲解的，我雖然明知道中國實際的情形不至於這樣，但是中國沒有給自己辯護和宣傳的工具，即是我心裏大抱不平，也無能爲力

深棲 皮膚內之 寄生虫及黴菌之潰滅的 滲透療法之威力

依滲透作用能深擊黴菌及寄生虫之本據的根本治療法現已發見則從來束手之皮膚病今可簡單而治癒之

皮膚病眞可怕

皮膚病視之雖似簡單然其實無如此之可怕者雖爲一小部分之作祟常致痛痒心氣不爽食慾不進夜不安眠神經衰弱作事能率低減且顏面手足如生皮膚病不但汚穢惡觀尤易被人疑有不正之惡病而致人煩嫌因此常有議婚不成尋職不就之悲觀其影響吾人之生活莫此爲甚

皮膚內之深部或作邃道於吾人之甘甜處猛食以度其生如用顯微鏡觀之則見其匍悍頑惡之生活狀態莫不寒而慄者

無論何種皮膚病均不免忽癒忽發困苦永年此乃通例也其以爲因塗藥而愈者眞門外人之誤想也夫皮膚外面塗布之藥僅有表面消毒之效或於出遊之寄生虫與以知覺而逃入內中由此觀之如治皮膚病非有効力達及皮膚深部之藥劑不敢言完全也

可稱曰文明病

世界愈進步則人類集合之機會亦愈多故火車之寢臺旅館之器物亦有移動黴菌之附着又常穿皮靴之人其不犯水虫者爲數有幾經視「水虫」遂棄置之因而罹可怕之蜂窩織炎病症不得不施手術者亦恒有之文明能使交通頻繁能使洋裝呈雖能使皮膚病增殖故世人稱皮膚病曰文明病者亦非無理也

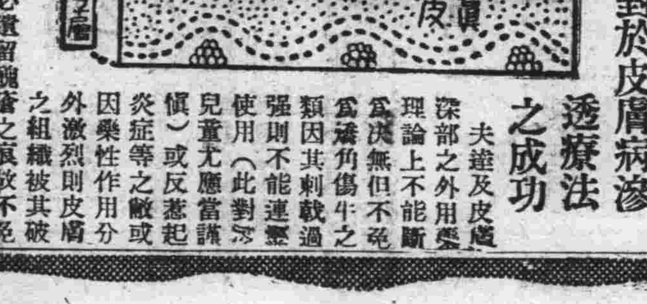

對於皮膚病滲透療法之成功

夫達及皮膚深部之外用藥理論上不能斷爲決無但不免爲矯角傷牛之類因其刺戟過強則不能連續使用（此對於兒童尤應當謹慎）或反惹起炎症等之敝或因藥性作用分外激烈則皮膚之組織被其破壞後必遺留醜痕之痕故不免有無良藥之嘆也

關於此項經專門家努力研究之結果應用滲透壓及毛管現象之理論遂有滲透表皮角層下達到眞皮治癒之作用而刺戟輕微無副作用之伸隨理想的藥劑發見之成功

此曰「皮膚チャージ」已蒙大好佳評通理深奧而使用法確屬簡單價格低廉於從來感爲非常難治皮膚病之治療上誠一大光明之齎獻也

餘病之併發務須警戒

如言「皮膚病能斷送性命」則必有嗤曰「那能」而不信者但其例甚多譬如用爪搔痒從該處侵入黴菌致成丹毒或敗血症之死亡率非常大之痛症者爲數最多

奇生虫於皮膚內部蠕々而動

可怕之奇生虫其入皮膚之內部常致發癢濕症而其如入

用之不汚不痛而能達到皮膚之深部以發揮消毒殺菌治癒之三大作用只一日中數回塗於外部即能爽然而治癒之

請敷試用

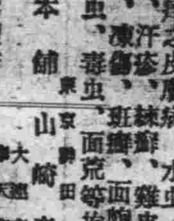

皮膚恰劑

良好皮膚病藥 痛痒之皮膚病、水虫、頑癬、臭汗、疹、疥癬、濕疹、凍傷、斑點、面皰、白禿、毒虫、蚊、面靤等均有良効

定價 二十錢 三十錢 五十錢 一圓

本舖 東京 山崎帝國堂

代理店 日本實藥株式會社

頭痛……大便秘結虛火上昇……夜不安眠……記憶力減退……身體精神均易疲勞

此卽閣下的腦筋已在疲乏叫苦的表現、此時欲勸閣下者、請速服用腦神經良藥健腦丸、必有驚人的偉效、卽

解消頭痛、整頓大便
降退虛火、惠給酣睡
挽救疲勞、因而記力
大加、腦筋淸晰如聖

健腦丸之効用在於整腦血行搖鬱血、補腦榮養鎭神經、通便導滯予安眠、而使腦筋健全精神舒服、其効驗的卓著、尤推獨步

健腦丸

主治効能：頭痛、不眠症、火上、便祕症、耳鳴、眩暈、憂鬱、腦溢血、常心不平、羊角瘋卒中風

發賣元 大阪 東京 丹平商會

各大藥房均有出售

價目 金三十錢 金六十錢 金一圓 金一圓九十錢 金二圓六十錢 金四圓 金七圓

新京

附屬地新屆委員 第一次委員會 提出討論案件多項

新京頭道溝滿鐵附屬地新屆福祉委員等、於十二日午後一時、在吉野町公會堂、召開第一次福祉委員會、當日提出討論之條件如下
一、最近因天氣漸寒、附屬地內嗎啡中毒者行將續續死亡、應提案設法救濟及收容
一、新京市及附屬地極貧寒者之人民救濟、預備入手調査援救、
一、關於肺結核患者安置及遣送、
一、附屬地內居民住房增築、下級小規模之民房建築計劃、呈出滿鐵及地方事務所當局設法撥款建築云
案以備屆時出席云

司令部招考 翻譯已揭曉

新京地區司令部司令李文炳氏、近爲招考日語翻譯起見、曾經佈告招募日文翻譯數名、報名者頗形踴躍、於十日舉行甄別考試、錄取張春元等十二名、更於十二日舉行覆試、祭査身體視力、結果正取合格者孫某劉某等二名、業於十三日到部視事云

南新京派出所 舉行開廳式

南新京頭道溝日本警察署管界南新京車站新國都一帶、建築逐漸就緒、戶口日益增加、近聞廣石警察署長、爲保障該處安全秩序計、在南新京驛附近、新設日本警察官吏派出所、一切工程告竣、於十月十二日午前、由廣石警祝滋臨之下、舉行南新京警官派出所開廳式云

于科長榮陞縣長

新京特別市政公署、水道科長于開誠、歷充市公署總務處秘書、辦理自治事宜、久爲上峰所倚畀、近蒙市當道保薦蒙部核准、以縣長資格擢陞、又蒙國務院民政部各上憲審核、委于開誠氏爲三江省同江縣長之職、于新縣長奉令之後、業於日前將水道科長任內事宜、交代就緒、於十三日午前九時許、搭京濱線列車上赴三江省履新云

營口

保甲制度 積極進行 正式發放制服

本埠的保甲制度自經當局着手募集以來、成績良好、一般有爲青年、均踴躍參加、以盡保護地面之責任、刻下積極進行、額數已經不少、日前發放制服、不日即開始訓練矣、故保甲事務所甚形忙迫云

內務局長會議 王局長出席

今回省署近對管下二十八縣訓令、舉行內務局長會議、十月十七日、乃第一地區海城之四縣、故本埠縣公署內務局長王藍樸、刻正籌備提

鳳城

雷雨交加 颶風陡起 毀屋傷人畜 損失頗重大

本邑六區藍旃堡及三家子等處、倚山面海、係鳳岫兩縣界址之處、於月之十一日晚八時許、在雷雨交加之際、由西南海面忽然起大風、將該處房屋吹倒二十餘處、計一百餘間、壓死居民十一名、受傷者十餘人、損失甚多云

吉林

吉鐵滿系職員 住宅修建完成

吉林鐵路局、爲謀滿系職員家住眷屬計、故於今夏在吉林車站東側鳩工建築紅磚房百餘座、現已完全築成、由路局發表、分作滿系職員遷入居住云

龍潭山探勝大會

日本帝國在鄉軍人會、吉林分會、茲以時屆季秋、天朗氣清、吉林名勝區域、景色宜人、特定於本月十三日、舉行龍潭山探勝會、聞是日出發、均全部武裝、以期安全、現正募集會員之中云

市政籌備處 改修河南街 經費擔負分配

吉林市政籌備處徐處長以河南街爲吉林市之中樞、商業最繁盛之地域、而街道純爲舊式、每遇天雨、交通爲之阻斷、兩旁之木板水溝、均已坍塌不堪、不但交通有礙、且實不雅觀瞻、出是擬定改築油漆馬路、現與商會方面討議結果、由市政處擔負半額、其擔負法、爲凡有市房三間之房主捐助國幣三元、土地面積七十米之地主捐助一角、臨街門面長足九米之營業主、捐助國幣三元、刻

安東

預防宵小潛滋市內 警廳實行搜查 連日逮捕嫌疑犯數十名

安東警廳近鑒及四鄉青紗已倒、政軍警當局、開始痛剿之際、深恐一般被討敗之殘匪、潛來市內暗中隱匿、茲爲肅清地面搜查宵小計、現於七日起開始大搜查、因該搜查連日間均於夜間實施、一般日滿職員、全體出動、分赴各處認眞檢查、搜查結果、先後共逮捕嫌疑犯五六十名、拘押中之嫌疑犯尙有三十名、現仍在搜查中云

正募集中云云

普蘭店

在鄉軍人會 建設紀念碑 於普之南山

普蘭店會南山、爲明治三十七年五月六日日俄戰爭之戰場也、計該時日本第二軍屬大島師團麾下之關谷聯隊、靜岡之工兵隊、爲鐵橋破壞作業掩護會作起劇烈之戰爭、至今該山載有著名之戰跡、今次經本地在鄉軍人分會爲現至日露戰役三十週年紀念時期、特計劃建設樹立紀念碑、當得關東軍司令部贊襄同情、將該時戰爭使用之砲身及紀念品寄贈、惟建修之經費由在鄉軍人分會基金支出一千圓、近來已開始着手建設、於本月六日曾舉行盛大建設紀念碑之地鎮祭式云

關東廳指定 實棉買賣所

關於本年度、普蘭店管內實棉買賣之場所經關東州廳依今次關東州棉花取締規則第三條、特行發令指定場所爲普蘭店會蓬萊街、三十里堡會實石山屯以上二所云

會民倡議募捐 重修永清寺

普蘭店管內正明寺會大李家屯向有永清寺佛廟一座、因年久失修、廟貌與神像被風雨所催剝、已失觀瞻、故特由該會人等發起重修、於上月間曾在官廳請求募捐許可、當得官廳同情、於數日前發下許可證書、指令番號第九七一號、而募捐金額爲銀洋兩千五百圓、期限以四個月爲定、募捐地址在關東州內

海城

恐惡徒擾亂地方治安 警方實施檢查 搜獲嫌疑犯三十餘名

本縣警務當局、鑒於四郊青紗、業已倒地、一般混雜分子、因無處棲身、難免其不混入城裏、伺隙擾害閭閻、因此於月之十二日、午前二時、聯絡滿日軍警、在城關內外、澈底搜查、結果抓獲嫌疑犯三十餘名、其輕微者即令其討保在外、重大者尙羈押於拘留所、以待審訊、據當局云此次之大檢索、成績甚佳、想一般不良分子、經此番之懲戒、再不致放縱無度矣

警局長巡視四區

縣公署警務局張局長、蒞任後、對於警務之設施力期整頓、積極剷新、茲爲巡視縣下各區、藉便宜撫及指示剷匪等機宜、因於日前偕出中原指導官、及警隊出發四區宣撫視查、即便轉赴其他各區云

延吉

窃欵尋歡 被警逮捕

現代社會之靑年因毅力不堅、隨入岐途者層見不鮮、茲有張仁甫者、年廿五歲、曾於某機關服務、因不良嗜好被當局斥革、近賦閒鑒經濟之壓迫、頓生盜念、日前午後八時許、窺見進學街李家床子之錢匣、乘其不備窃出、檢點內有國幣金票八十餘元、李以錢匣被窃、急遽報警、當局據報派員搜查、結果於妓館內人贓俱獲、帶廳訊辦云

克山

重松站長視察 克拜電車道

鐵路當局爲交通向上、便利人民起見、擬開克拜間客貨電車、故克山站長重松氏、七日赴拜泉視察克拜間電車舊有道路、及拜泉一帶狀況、於十日十三時視察完畢、乘電車返站云

縣當局取締庸醫

克山縣署當局查國民身體之保健、夭折基乎醫生之學術良窳、是以醫師事業、負社會人民之健康任務極關重大、實非醫學湛深經驗宏富者、實不足以懸壺問世、各醫生亟應振刷精神、努力研究、以期有所心得、藉收醫國醫民之效、方今國家治安平穩、諸般行政急待實施、對於醫術一項、尤應整頓、以資取締庸醫、而重民命云

官紳恭送副參事

本城縣公署、大道副參事、現奉當局之命、促伊早日赴任、故大道氏、已將行期決定、乃於月之十三日午後二時、乘急行車携眷北上、本城官紳、及各團體等、俱赴西站恭送、滿日人士約百餘名、可見該參事官之遺愛云

南河大橋 開始建築

本縣之南河大橋、在前開會議時、原擬來歲修築、因爾時民力財力、較現下緩和、惟上峰以河東關係國道、爲交通便利計、決積極進行、早日完成工做、故於月之十三日、在大河北岸、開始動工、刻下正在築設橋樁之中云

於軍警嚴查中 一夜兩起窃案

本縣警察署之外勤警察、對於來往行人、在檢查上異常嚴厲、然盜賊却時常出沒竊取、茲據本城消息、於十二日晚七時許、北街肖胡同住戶韓馬氏家、被賊匪窃去國幣數百元、兼金鐲子、金手、金壓髮等數件、又北門外辛商會長家、於同夜被賊盜去衣服數十件、現已報告警察署、張署長、以盜賊一夜連窃兩家、殊覺離奇、因此撒開警網、嚴密查拿、將來此等竊案、必能早日破獲云

興城

稅捐局主任對調

興城縣稅捐局、沙後所分所主任張紹秋、及東辛莊分所主任洪賓生、奉上峰令互相對調、於月之五日業已各赴新履任地、實行視事云

岳課長榮轉錦縣

興城縣稅捐局課長岳振華、毅力奉公、成績素著、昨奉省令、調轉錦縣稅捐局稽查主任差次、所遺一席即由該錦縣舊稽查主任王聚綱接充、刻已各就任地、認眞視事云

齊齊哈爾

松岡滿鐵總裁 歡宴各機關

新任滿鐵總裁松岡洋右氏、已於日前午後三時半搭乘飛機蒞臨南大營飛機場、於日滿軍政各方官民歡迎之下入貴賓室少憩後、乘齊齊哈爾鐵路預備之汽車直入市內、先參拜日本神社、出席沖洲會發會式、訪問各機關、晚六時頃就龍江飯店歡宴、齊市日滿各機關首領到者八十餘人、松岡總裁即席有簡短之演說、後由澁谷〇團長、代表日滿兩方出席人士致答詞、隨即入宴、直至晚八時許賓主盡歡而散云

本溪

小叔貪夜持刀奔入嫂房 意圖加害未遂 乃父聞聲趨至兇徒始逃逸 趙氏爲保安全控告於法廳

本溪縣金家胡同春生堂藥店主人田春圃、河北省昌黎縣人、懸壺以來、活人無數、極蒙各界所嘉許、長子田賓書在外充差、久不歸家、媳趙氏頗守婦道、次子田賓慶賦閒無事、媳亦賢慧、乃於上月某日晚、該田賓慶乘貪夜之間、手持鋼刀一柄、闖入伊嫂趙氏之寢室、方欲擧刀欲殺、而趙氏忽被驚醒、正在朦朧之間、辨不清楚、立即呼救、冷被乃翁田春圃聞聲、當即奔入室內、見次子田賓慶滿臉兇氣、手持刀一柄、賭狀悄急、立即〇住、以致未演出意外、而趙氏亦幸免於難、得以甦生、詎料事後該田賓慶畏罪潛逃、迄其家人各處探尋、至今亦無下落、伊嫂趙氏以無虞險遭意外、茲爲保安全起見、乃向律師具狀、以乃翁田春圃教唆次子田賓慶欺兄弱嫂、謀殺未遂等罪狀、呈控於檢察分庭、迭經檢察官僉長明偵查數次、業已事實死然如繪、遂認爲被告等實犯刑法第二十八四條之預謀殺人未遂罪、乃向同級法庭提起公訴、請爲依法裁判、而民庭監督推事高喆以該案情複雜、極關重要、乃親自審理數次、以期明瞭眞相、而免冤抑、並諭令被告田春圃取具保證金一千元、以免逃亡之虞、復於本月八日下午一時開最終審理庭、以便裁決而申法紀、至該田賓慶因何謀殺伊嫂趙氏、種種傳說莫衷一是、俟日內法庭宣判時、原委能定畢露云

瑣聞

△霹雷殛斃村婦

（海城）本月三日早、因天氣驟冷、旋復繼之以暴雨、至八之許、忽由天空、鄉下一箇沈雷、聲音異常暴烈、談者謂、係雷神抓精靈、那知雨歇後、城內紛紛談論、謂城外劉家園子、有雷殛村婦之事、經詳細調查、此人係城南劉榮園、白玉純之妻李氏、是日早、因天空風雲變色、帮同家人、收拾場園之積禾、忽聞雷聲隆々、李氏怯、乃將進裏屋、口中正含煙管、冷不防、霹靂一聲、把李氏擊斃、家人在驚呼之際、而死者之衣、已被雷火燒燬、背中充滿硫磺氣息、視李氏之背、彷彿有非篆非隷之字跡一行、但辨不眞切、據該村人云、李氏素日處家庭、非常和睦、對長上、亦頗孝順、今無端罹此橫災、令人百思不解、倘亦佛家所謂、宿世因果者歟

昂昂溪

爲謀治安 高築城壕 設置警備電話

本埠原有城壕、年久失修、坍塌不堪、是以警察署長孫廉乾、指導官佐谷氏、爲謀長治久安之計、將城壕高築丈餘、寬六尺許、現已工程告竣、並在四門設警備電話、能與軍警憲各機關直接聯絡、以致匪患絕跡、地方人民高枕無憂云

△會董因病逝世

（海城）本城南關會董張秀峰、係一骨梗士也、半生交遊甚廣、對社會事務、很有義氣、閒時輒以吟詠歌嘯、消遣歲月、生前所存之詩集詩稿、不下兩千餘首、集中以贈妓送別等詩占大多數、其措詞香艷嫵媚、實爲一般後學所不及、不幸於月之十一日、因病謝世、城關人士、聞張君噩耗、莫不抱老成凋謝之感、推其身後蕭條、幾至不能歸葬、幸生前友人其夥、多來相助、尙能如世俗之發送、文人末路、實堪太息云

△紳商慨解義囊

（海城）縣東卡門外之滿洲國紅十字會、爲募欵賑災之善擧、曾向本城各界、從事勸募捐欵、茲聞商會長、辛子香一百元、商會三百元、滿洲銀行滿人經理裴友三、捐國幣五十元、見善如不及、救災如救火之嘉言、辛裴二君、可云當之無愧矣

請看 世界上最精美之 永備電池

哈爾濱英商祥茂洋行 南北滿大連總經理

奉天英商祥茂洋行分所 鐵道沿線及各大都市均有出售

婦科良藥 婀閥好萌

男性之所以爲男性、是在乎睪丸、女性之所以爲女性、是在乎卵巢、而卵巢之於女性、其所以有如是重要關係者、乃因卵巢中具有女性懷春刺戟素所致。詳言之、即卵巢未成熟的幼女、因其懷春刺戟素尙未發生、女性的特徵、也不甚顯著、但一經卵巢成熟、懷春刺戟素發生以後、則女性的特徵、如月經的來潮、乳腺的發達、也如影之隨形而俱見。是以女性懷春刺戟素、乃造成女性・保持女性的唯一根本要素。而所謂婦科良藥婀閥好萌者、即以女性懷春刺戟素爲成分的製劑、其有効於左列各症、良有以也。

月經障碍 無月經、月經痛、月經不順、月經過多、月經不正、一腰部陰寒、四肢厥冷、以及其他因卵巢機能不全而起諸種疾病、乃女性懷春刺戟素缺乏所致。本劑婀閥好萌、因能補其不足、有神妙的治療效果。

頭痛耳鳴 女性到了四十五歲左右、因卵巢機能的衰退、每有頭痛・耳鳴・眩暈・失眠・頭重・逆上・下腹疼痛・不正之出血諸種症狀、此時能以婀閥好萌調節卵巢機能、諸症可以立消。

姙娠惡阻 姙娠中的惡心・嘔吐・食慾不振・全身倦怠等症狀、乃因姙娠中的姙娠毒素而起、婀閥好萌因能中和姙娠毒素、確有治療効果。

乳汁不足 婀閥好萌能促進乳腺的發達與乳汁的分泌、凡如產後乳汁不足或缺乏之時、以本劑治療之、不拘注射內服均可達到豫期効果。

流產早產 因卵巢刺戟素的缺乏、以致姙娠子宮收縮時、也足以釀成流產、故如凡遇子宮出血及陣痛等流產前兆時、以本劑及早治療之、有制止流產之効。

【包裝】注射劑（水溶一〇〇單位）一西四五管 一西四一〇管
片劑（一〇〇單位）二〇片 五〇片
（各大藥房均有經售）

總發行所 武田長兵衛商店 股份有限公司 日本大阪道修町
奉天出張所 奉天松島町二十番地
33-69(0)

株式會社 滿洲銀行
大連市伊勢町六十九番地
電話代表二四一二一番 振替貯金大連三三三〇番
資本金一千萬圓
頭取 村井啓太郎
支店所在地
金州、普蘭店、皮子窩、鞍山、海城、奉天、小西關、撫順、山城鎮、本溪湖、安東縣、興隆街、開原、公主嶺、范家屯、新京、吉林、哈爾濱

清補妙品 百齡機
男女老幼 四時宜服 有意想不到之效力

補力多
療肺治咳 壯滿全身 功效偉大 一服即知

九福乳白魚肝油
味美無腥 世界獨一 滋養豐富 優良製劑

得之則生 生丹
辟瘟防疫 起死回生 家居必備 旅行必攜

上海白克路 九福公司總發行

東三省總經理批發處
五洲大藥房
電話四三〇七番

滿洲報 哈爾濱版

哈爾濱道裏中央大街 滿洲報北滿辦事處 電話六五一〇

併縣問題尚待詳查 各省一致反對

濱江提案多蒙中央採納 省署總務科長發表談話

參與中央全國各省總務廳長會議完畢歸來之濱江省總務廳手島總務科長，代表金井總務廳長，接見各報記者，同時關於會議討論事項，發表談話如後

此次會議，本科是僅與各方作初次聯絡，及接洽而已，關於討論事項，玆就所得報告於諸君，此次會議所得討論之重要問題爲山客歲十二月一日，將以前舊四省改爲十省及地方制度改革刷新以來凡百行政，騰騰日上，所謂得情下達，官民一體，更無不盡爲實現，基於此種良好現象之下，再進一步發展向上之起見，中央會提出併縣問題議案，其目的在使不良縣份，取合併辦法而求財政治安之易於確立也，而經全場出席者研究之結果，各廳長極爲反對其反對理由，有謂南滿各縣財政治安，皆趨正軌，發展可期，如中途分合，不獨阻碍政務進展，即工商業等，亦受重大刺激，人心恐因而動搖，此其一也，再如合併後因一切之縮小，人員勢必發生整理事故，尤易動搖人心，此其二也，以前縣城之在地均有極深歷史，遷移他處未必與民衆增加幸福，此其三也，一城之成立，最少皆有三四十年之歷史，誠非一朝一夕，所可成者，一旦將縣移遷，商民人等受其影響頗多僅以財政治安，而如此進行併縣，未免簡單，此不贊成四也，致以此四大不當之原因，各廳長一致表示反對結果只得調查情形，以作後計至於本省所提各案中央極力根據進行，關於請求建築沿縣之特區警察署廳舍一案明年三年度即可施行再建築省公署廳舍一層三年度預算，已向中央請求能否准與尚未可知、警察費請國庫支給一項，雖未決定如何但推想實屬不易無非研究作將來之計議云

張教廳長出發 視察各縣教育

濱江省教育廳，張視學官，爲視察各縣教育狀況，已決於十三日由哈出發，當日到海倫先與教育局接洽一切，十四日赴各學校視察，十五日再視察一般社會教育十六日由海倫轉赴綏化，視察各學校及其社會教育、十七日再由綏化赴呼蘭視察，預定十九日歸哈云云

市公署職員 演習武道戰

十一月三日爲日本明治節因此哈爾濱特別市公署職員俱樂部劍道部，定於是日表演武道決戰，以示慶祝並爲熟習表演斯劇計，該部特於十一日午後一時半全部員假道裏大道館內先行練習云

參加台灣博覽大會 人員已選定

日滿實業協會大連滿洲支部爲參觀下旬舉開之台灣博覽會、就便視察該地實業狀況計、特組織博覽會視察團定十八日出發至來月一日爲止並函請各地方關係者參加，（定員二十五名）哈爾濱道裏外兩商會於日前接到該部徵求參加者之公函，因是該兩會業已將參加之代表選定，計道裏商會郭修甫道外商會何香圃共二員，定於十六日由哈起行赴連，準備於十八日，就道赴台灣云

違反交通事故者 警廳檢舉多起

皆經交通股予以適當處罰

本市的交通管理、向不徹底所以交通事故、是無日無之警察廳當局、因事關重大、不容常此漠視、所以近數月來、對於交通管理、漸次注意、每有交通訓練日等之舉行、於日前午前九時、突然無車票者、未有定期驗車證者、違反左側通行者、於街角交叉點不鳴警笛者、入夜更檢舉無燈火急馳者六十餘件、尚有違反速度者三十五件、對此等違反者、皆經交通股一一予以適當罰辦並開今後將繼續作警告的取締果爾則亦爲哈市民之一福音也

白俄人無故 用手槍自殺

送醫院救治 生命頗危篤

日前午前十時四十分據俄警長李希成報告南崗警察署本日午前六時三十分龍江街、門牌二十六號、白俄馬里諾夫司吉、二十六歲中央林業廠護勇、不悉何故竟自用工廠發給之德國手槍自殺、其子彈係由左心口射入、未能透出、現下尚未斃命、已送入南崗喇嘛街林德醫院救治生命極爲危險云

呂大臣來哈 視察四軍區

軍政部大臣于芷山氏、於本月十五日、由京搭乘飛機來哈視察第四軍區

磨電車或大板車所優待的、僅々就是警察、向來警察坐車是不化錢的、因爲他們是負有維持交通的責任、所以交通局方面、給他們這末一種特殊的待遇、警察既然享受有白坐車的權利、多少也得盡點客氣的義務、才好、車在空有閒座的時候、警察當然不能在那裏站着、如果遇有滿座的時候、最好這不化錢、得讓給化錢的才算對、因爲人家既然有化錢的義務所以得享坐座的權利、不然豈不是不公啦嗎、常々在車裏看見許多化錢的、盡義務的乘客、在那裏享受站着的權利、不化錢白享權利的警察、倒反在那裏坐着盡義務、這樣事情不但於理不合、就是在自己所負的責任也說不下最好負有管制的警官、規勸規勸才好、免得叫化錢坐車的有向隅的觀念、如果能以讓々座位客氣點、在警察是負有耐勞盡苦的天職不斷、在老百姓看着、也顯得警署可親、不知是否、但是警察署中、知廣識博、禮義謙恭者、固屬不少、而氣高勢昂自鳴得意者、亦復不鮮、既然爲斯、勢有勸導之必要、以洗往者官僚權威、實行王道政治樂土

牡丹江都市計劃 大體均行通過

土地工程下月即可進行 中原土木科長對記者談

出席新京全國都市計劃會議業已歸來之濱江省民政廳中原土木科長、昨對往訪記者談、此次會議關於我濱江省之牡丹江都市計劃（所已作成之計劃圖案）大體均行通過決定、再牡丹江都市計劃中之一部滿鐵用地（總面積二百七十萬坪）已得滿鐵當局答允、其辦法除滿鐵附帶用地外其他定於來年一月間完全讓渡於牡丹江都市計劃局至其一般土地工程來月即可着手進行此外對該都市之一切建設已完全命該計劃局片岡技師負全責着手辦理云

訴訟問答

因不堪男的虐待 堅意請求離婚（上）

男方不同意解調未成立

有一個卅三歲的張吉雲、是山東人、前是在騎兵旅、當過連附來、內爲軍隊縮編、可就把他給刷下來啦、現在是賦閒無事當他在事的時候、他以愚弄手腕、誘惑的法術、與一個廿歲的海城人黃秀芳、在十七歲、那年結了婚、趕到軍隊縮編、被刷無事、於是就想出指妻謀生的法子來啦、叫黃秀芳去當招待、黃秀芳雖然不樂意、可是祗抵抗不了他這種虐待或逼迫、萬般無奈之下、祗得含羞帶愧、忍氣吞聲的、去拿作血手來換錢就在煙樓上度女招待的生活每天燒到的煙錢、必得二五一十全數交櫃、這位坐享其成的張掌櫃、在每天晚上點櫃的時候、若是數不到五六塊錢的話、就老實不客氣、來一個高三上墳、或者關餉全武行、天長日久、老是這樣、這個黃秀芳能以不寒心嗎、在忍無可忍、受不勝受的當兒、也就來一個有話即長、無話即短的法子、聘請律師在法庭上請求調解、在頭一次調解的時候、因爲被告張吉雲未曾出庭、經律師的請求、再延一堂、所以在四號上午、又經王推事聯九在民庭開庭、爲之調解、這次出庭的人物是

申請人 黃秀芳 廿歲

申請代理人 孫夢麟

被傳喚人 張吉雲 卅三（代領住女小了八歲）

在未開庭前、張吉雲見到了黃秀芳說、你的良心怎麼變的這個樣、我那裏待你不好就是有不好的地方、你也用不着這個樣、以前的事情是我錯了、我不對、我該打、、於是就自己用自己的手把臉好一頓打）打完了你跟我回去吧、

黃秀芳說那可眞容易、現在叫我回去我可不能回去啦、

（張）好、你不回去、行、我家裏還有百十畝地、我把地全變賣了、也得把你打回來不信咱們走着瞧

經法警人等把他們給說開了各到各的待審室聽傳、趕到開庭的時候、推事先問女的年齡籍貫後再問現在住在那裏

答、不定

問、怎麼不定呢

答、說出來恐怕意外的事情發生、現在張吉雲約的人要搶我回去、恐怕他知道了、對我不利

問、你同張吉雲有甚麼事情要調解

答、要同張吉雲離婚

問、在前你們既然結了婚、現在因爲甚麼又要離婚

答、我因爲受不了張吉雲的虐待才要離婚

問、你是海城那裏

答、王家官房

懸賞緝拿

陸嘉勳 廣東鶴山人年卅四歲職司司賬

姚厚伙 廣東番禺石溪人年卅二歲職司招徠

吳國海 廣東順德大良人年卅餘歲職司招徠

陸姚二人乃在敝公司上海分行受聘有年現查出其通同作弊侵吞鉅款業已懼罪潛逃又吳國海則在大連分行受職多年現亦私收賬款潛逃無踪如有知其確實下落報訊引拿歸案者俟定罪後當酌奉酬勞除分向中英日滿當局存案緝外特此通佈

上海 大連 廣生行有限公司謹啓

廣生行有限公司啓

發行所 奉天城內鐘樓南 營口京大街 新京大經路 哈爾濱道外正陽街 大連監部通

國曆十月十壹日起至二十日止特價品四扣

洪來盛百貨店秋季大減價十天各貨一律八扣

舊歷九月十四日起二十三日止

浪速町二丁目

電話(二)五一六八 (二)六二六九

正隆銀行

總辦 安田善四郎

資本金壹千萬元 帝國海上火災 社長 安田善五郎

火險及水險 滿洲總代理店 大連市山縣通二二一

國際運輸 代表電話三一五一 保險部

（如承賜顧請用電話或信片於左近支店或出張所可也）

五淋新藥發賣

一盒得利格諾賓（Doligonoln）

班剛爲大阪醫科大學醫學士福原正義先生所創製爲慢性急性五淋之新藥一經服用確能立奏效果

五日分——金一元五角

十日分——金二元

總發賣元 日本橋藥局 大連市信濃町四四十番地 電話(二)八三六二 振替大連四四九七

貨物自動車出賣 一九三二年道濟三輛

大安汽車行

大連西崗日新街八 電話(三)三二四四番 (三)二三四四番 (三)三一〇六番

寫眞銅版與凸版凹版

久保田寫眞製版所

大連市武藏町六六 電話二·八六三一番

照像科 測量科

短期畢業

照像科十五日畢業學費十五元測量科一個月畢業學費十五元報名期十月五日至十一月四日止隨時插班備有宿舍

奉天小西邊門裏斗母宮 國際照像學院 滿電話五〇二五

普愛醫院移轉廣告

敝院因原有院址狹隘不敷應用今特遷移市內露天市場西富久町百三十番地即東亞佛教會身後富久飯莊北鄰新築高大樓房數拾餘間院址寬濶空氣清新病室完備頗合衛生併特請留日東京醫學士蔡保章黃永昌二君分擔診治各科二君留日多年對於醫學頗有心得今應本院之聘誠我連埠患病者之福音恐未週知特此奉告

大連市富久町百三十番地 電話(三)一五二三番 普愛醫院

院長 陳英 醫長 蔡保章 醫長 黃永昌

價廉輕便堅固

名古屋製

財神馬號自轉車

安全的自轉車

現已出版

張恨水君的軍事兼愛情大傑作 共三冊繼續出版

初集 太平花

▲作者自序 當嚆笑因緣在上海新聞報結束之後、同人不棄復以作第二部小說相商、愚之初意、擬以愛情而兼社會者報之、顧念牡丹之後、繼以芍藥、長笛之後、繼以洞簫、物雖稍異、而聲色依然焉、讀者何將報之以厭倦乎、適愚慨夫中國內亂、人民塗炭、適有一描寫說部之擬作、其間在敘述砲火之慘酷、與夫哥雖之暴虐、以是商之嚴獨鶴李浩然兩先生、皆頷之曰可、且囑愚所能道其實者、務必盡量敘述之、余欣然受命、佈局成篇、遂名之曰太平花、太平花者、太平之象徵、亦正不太平之反映也、書成六回、適際中俄之變、愚自慨於是故轉筆描寫、雖將初意犧牲、亦所不惜矣、脫稿之後、曾發表於新聞報、嗣加以刪潤、并縮三十六回爲三十回、中間又改削數次、遂與報上所刊載者、大相懸殊矣、文字略長、而自問尚無拖沓冗衍之弊、至於愛情之穿插、雖曰爲全卷之綱領、免結構之散漫、然愚亦略有寓意於其中、即今日對男女問題、苟執不新不舊之態度時、恆抱一種難言之苦悶、吾人欲如何免除其苦悶、亦殊可討論之一事也、書中於此尤特致意、玆將付梓、是爲序

全書三十回、分三期出版、共四十餘萬言、初集現已出版、定價每冊金票五角、外埠另加郵費四分、日本郵票十足通用、全國各大書局均有代售

現已出版

不肖生著

一二集火燒紅蓮寺（定價金票五角 外埠加郵四分）

總發行 昌明印刷出版部

代售處 全國各大書局

對後任市長問題 市會兩派對立
小川市長留任派正在運動 反對留任派則已有所結束

大連　到十月二十五日滿任之大連市長後任人選之問題，在多日前，已成爲大連市會之有趣味的中心問題，是否能得小川市長之連任，或另推新人物，現雖尚在混沌之中，依大連市會之大勢，則已分爲二系且成爲對立之形勢，即明政派與滿鐵派爲中心，反對小川市長之連任同時推選某氏，或倘有多數之反對時，則決心以投票方法作決選之投票形勢甚爲鞏固，對此之革新派與同志俱樂部方面，則大勢爲希望小川市長之連任，已決定方針以期始終貫徹其主張，此外尚有二三浮動分子，因對小川氏之不滿，故對重任之運動甚爲冷淡，是以多少有不利之點，惟同志俱樂部方面以小川市長之任期爲二十五日，現尚在任期中，提出後任市長之問題，殊失禮儀，故在滿期之前，對是問題絕對不提，所以小川市長重任派現在尚未見有何等之結束，因之革新方面，曾於十四日晚密於市役所會合討論今後之方針，依此觀察之，候任期滿之後兩派即當有表面化的活動云，因任期尚僅十日間，各方面均在期待之中，據小川市長對後任市長問題有如下之談話

鄙人之能否連任一節，其權不操之於個人，是不知道的，如對余之市長爲適任，當可得再被選任，倘有比余高出一等之人物則當然選舉其人，個人亦深望有適當人物繼余之後任，總而言之所要者在大連市政之運用如何而已，但大連市政正當擴充之途上，故不僅爲運用市政而已，故深望於此難局非得有名市長不爲功云

柴野少佐來連

九月三十日附由參謀本部轉補關東軍司令部參謀部第三課第三班之柴野爲亥知少佐，爲赴任乘入港伯加爾丸輪船與家族同伴來連，即投宿遼東旅館，一宿後乘十六日亞細亞號大快車北行赴任云

因求職困難 日青年自戕 幸無生命危險

十五日午前七時老虎灘水產試驗所附近，發見一青年正在苦悶中，當即護送大連醫院，轉報大連署，由渡邊檢證官急往之取調，該爲市內對馬町十一番地淺野處居住長崎縣高平町生無職之向日秀雄（二八）於五月以來即在義兄淺野處居住，因就職難乃生厭世自殺之心，卒於十四日正午由家出至前記死場所在同夜赴老虎灘往海中岩石上跳下，乃跌得不省人事，於十五日晨始行蘇生，雖面及其他部負有重傷，或無有生命之危險云

常陸町之火警

十月十四日夜八時十分，市內常陸町六十四番地雜貨商內天和處突由天棚後面起火，當經店員發見，報告各消防署，奔往撲救移時即鎮滅，查其起火原因係由樓下煙筒飛出的火，損失三百元左右云

請求往昔代辦手續費 爲何竟先割腹
負傷頗重正在醫療之中 警署對其眞相繼續調查

由朝鮮遠道來連訪問大連市內楓町六十六番地，鹿島組大連出張所，一日人男子，與該出張所主任，及經理主任正在會談中，因意見之相異乘出張所主任等不防備時，即用自帶之匕首向自己胸腹刺去，企圖割腹自殺，當時頗演騷擾，幸被出張所主任等向前力救，得以不死，及將調查關於此事經過，詳情詳誌於下，割腹之日本男子，現居住於朝鮮咸興府本町二番地，原籍日本福井縣敦賀郡字大島之田川治三郎（現年五十三歲）於日前由朝鮮遠道來連，十四日午後四時親往前誌市內楓町六十六番地，鹿島組訪問，由該組主任松井惠吾，與經理主任山原拓，出而招往見面後，彼田川治三郎，即謂當昭和八年，鹿島組在圖們江設立事務所時，曾由其本人代鹿島組傭用朝鮮人人夫，尚欠有周旋料二千六百元，至今尚未支付，雖經一再催促，請求支付，該組竟置之不理不問，今特親自來連訪問，請求如數支付，該組主任松井惠吾，與經理主任山原拓兩人，聞彼當面提出如斯之請求，當即答謂，關於君今提出之請求問題，我等從未聞悉，況且本組當時之主任，爲井手賢兒，現今此人已經亡故，本組確有支付此項巨欵之義務歟，否歟，目前已無何等殘留之證據，本組對於君之請求，實難以應允，當面加以堅絕拒絕，田川治三郎聞此言語，頗爲憤慨，身即起立隨謂有此確實證據，尚云無殘留憑證，即由胸中抽出自肇所書之內容證明書，交付鹿島組主任等觀看，要求支付，鹿島組側見此證據，不足憑信，依然表示强硬拒絕支付態度，田川治三郎見此情形，定必難達目的，於剎那間，由胸中拔出匕首，向腸心窩猛力刺去，企圖自殺，待鹿島組主任松井等看見時，向前解救，數人拚死力將匕首奪去，已刺入胸腸矣，田川治三郎已負重傷，當時曾演最大騷擾，只得將負重傷之田川治三郎，擡往大連醫院施行應急救治，一面由鹿島組報告楓町警官派出所，隨由該派出所轉報大連警察署，由警署派司法係熊谷警部補，親赴大連醫院外室科，訊問已經施行應急救療完畢之負傷人田川治三郎，繼復訊問鹿島組主任等人，結果判明前誌因請求支付二千六百元巨欵等情，與鹿島組惹起紛爭內幕，伏有相當深遠之經緯，然田川治三郎身負之傷勢，非常沉重，自右膀下起，至左腹止，橫有如一線形傷痕，又在臍之左腹部，亦有二生的寬之傷痕一處，由此傷痕之部膨瘤，露出筋肉，且流出多量之血，據警師云，若無腹膜炎，及其他餘病併發，尚無性命之虞，否者，恐難保險，誠爲極沉重之傷勢云

東洋火災
安田 經營
大連出張所 大連市近江町二〇 東拓支店內
駐在 新京 奉天 哈爾濱 東拓支店內

關東州水產會舉行 十周年紀念式
預定十一月中開催於大連

關東州水產會，自創立以來已屆十周年紀念，在設立當時，每年之出場水產貨物，僅約二百五十萬元，現在每年出場之水產貨物價格，竟突破四百五十萬元巨額紀錄，將超過開設當時，出場水產貨物價格之一倍，其發展迅速，誠足令人驚異，該會當局，刻正籌備舉行極盛大之十周年紀念式典，更擬乘此機會編纂關東州水產會十年史，並對於在水產事業多年有功勞者及會員，職員等，舉行表彰式，以及贈予一般職員十周年之紀念品，日前曾決定設立水產會十周年紀念式典籌備委員會，更規定以五千元，辦理此盛大之十周年紀念式典，舉行日期與地點，決定十一月二十八日，在大連舉行，預定舉行式典同日午後一時起，即開催慶祝宴會，招待參加式典之各官廳首腦者，及水產試驗場，商工會議所，滿鐵會社，稅關，滿鐵沿線各市場，歷代水產會會長與副會長，職員，議員，以及其他與水產有關係者等，共約五百餘人開催盛大之宴會云

技術協會懇親會

滿洲技術協會，十月例會，定於十六日午後四時三十分鐘，在該技術館講堂開催，兼開滿鐵副總裁大村氏之歡迎會云

菜市減價大賣出

大連市內信濃町市場，此以改善該市場內經營合理化爲目的，自十五日起之五日內所有市場內店鋪，一齊實行減價大出賣，市當局決定在此減價大出賣期間中，精詳調查市場內各店鋪之物價，與市內各商店之物價，兩相對照比較完畢，向全市民發表，更對市場內最低級價格店鋪，舉行表彰云

大連赤十字社支部 施療成績極佳
以消化器病患者爲最多 眼疾及皮膚病均在其次

日本赤十字大連支部自九月下旬起，派遣施療班，赴關東州內，實施定期巡迴醫療完畢，收得預想外，優良成積已告完畢，據云經該施療班醫治之州內患者中，罹消化器不良之病者占最多數，其次即爲眼病，皮膚病，呼吸器病，等之患者亦復不少，玆將該施療班此次醫療期間中之成積錄左

△醫療施行日數共二十二日△醫療患者之總人數二千四百三十五名△請求發給藥劑人數九千七百四十名△罹病者症名區別，胃腸病九百十八名，眼病五百九十三名，皮膚病四百七十四名，呼吸器病三百七十四名，其他各項症痘患者一百零三名，共計二千四百三十五名云

日青年船中失踪案 多半爲人所害
起於圖財歟抑起於吃醋歟 水上署正在周圍嚴查之中

大連上海間航行之定期輪船奉天丸輪船日前由青島解纜向大連航行途中，三等船艙乘客日人西川信三郎，行蹤不明，究竟係自殺歟，或係他殺歟，與三等乘客日本女子，山田富子，在船中遭受同船乘客日人暴行案，經大連水警署，正在嚴重審問中，曾經昨日本報披露，該山田富子，與藤村太郎，復經水警署司法係，嚴重追訊當時狀況結果，關於西川信三郎之失踪，俄然表現極濃厚之他殺嫌疑，自殺形跡，極爲薄弱，善因檢驗西川之遺留品中之錢包，其中僅存日本銅幣三枚，無論其現在所處之生活爲如何困難，其錢包中不能僅存日本銅幣三枚，乃爲最大疑問，况且又係由青島來大連，於事先亦必籌辦數十元，或數百元旅費，乃現銀，攜帶巨欵乘船，遭受意料中事，或係秘密運輸他人殺害兇行，亦未可知，依據船中使用人所供，其親眼看見富子與藤村二人，在船中所演醜行，曖昧態度，及周圍情形觀察，彼二人暴行之點，非常薄弱，據推測西川行踪不明，或因與藤村富子等，因三角戀愛關係，而遭殺害，乃爲意料中事

道德傳習班 決延期開學

市內萬國道德會，自宣佈設立道德傳習班後，各界婦女慕道者欣幸異常，前往報名者，除本埠數十名門閨秀外，外埠之函請入學者，亦大有人在，因原定開學期促，遠道學生多不及之嘆，該會有鑒及此，爲便利遠方學生計，特將原定開學日期延至十月廿一日，校址已定於新起街六一一番地，招生餘額無幾，各界熱心道德者，從速前往報名可也

各武官會見 松岡滿鐵總裁

中國駐屯軍多田司令官及上海駐在磯谷武官，與滿鐵松岡總裁之會見，十四日午後二時三十分，在星個浦總裁邸，首由松岡總裁說明滿鐵對華工作之概要，次由多田司令官，說明華北之現狀，遂先行辭去，其次由磯谷少將，說明中國全般之動向，談笑至五時始散會

三飛行艇復航

月下滯旅中之佐世保海軍航空隊所屬飛行艇三機無事將任務終了，於十四日午前九時在港口水道離水，在白玉山要港部之上空旋回之後，於同五十五分，一路向佐世保出發矣

密輸人造絲累犯 甫登車即就縛
五十七疋人絲均沒收 並送警署處以得之罪

大連警察署員，於十三日午前九時三十分鐘，在大連車站巡邏時，當北行之鳩號快車，將要開行之先，發現有一乘車怪漢，形踪可疑，當時下車，將其逮捕，解至大連警察署，經嚴重審問結果，判明該怪漢爲現住台北市木町一丁目之五十嵐誠吉，（現年二十五歲），自本年八月一日來連，投宿於大連市內伊勢町九番地，山岡旅館，表面自稱爲行商人，其實暗中與現在奉天開設之九三商會，互相連絡，及綢緞等物，藉此以謀不正之利，此次又携帶人造絲五十七疋（共值時價四百元）乘坐鳩號快車，希圖秘密運往奉天，不料賊人膽虛，在車中看見警官，突現恐形勢，被該警官發現其形跡可疑，將其逮捕到署審問結果，判明此種隱情，除將其密輸之人造絲五十七疋一共沒收外，並處以罰金云

秋季招魂祭 官衙均休息

旅順白玉山秋季招魂祭典定於二十三日午前十時，執行當日要塞，要港部均臨時休假，而關東州廳及諸官衙同無限工作隨時參拜退廳，但諸會社銀行等亦臨時休業

兩海軍武官 連袂赴上海

爲出迎出席在上海海軍武官會，途中來連之海軍々令部支那課長本田大佐，與北平駐在海軍部官桑原少佐，同乘十四日出帆天津丸輪船歸任云

法院事項

△起訴▽

△原告，王魏卿，被告馬洪聲外二名，訴由，請求損失金一萬五千九百七十九元零四分（十、十二）

△原告，莊晉一，被告，六須賀睦利，訴由，請求房租金百九十三元八角一分（十、十一）

磯谷少將已赴津 多田司令官同行

大連會議終了之駐華大使館附武官磯谷少將，亦將豫定之日程變更，乘十四日共同乘天津丸輪船與多田少將赴津，視察華北後，再赴滬，俟岡村少將於二十日到着上海，即開催駐華武官會議之

築島會頭赴京 陳情營業稅事

築島大連商議會會頭，同該商議會長永書記長攜帶日前在新京開催座談會，討論關於改正滿洲國新營業稅案之陳情文，乘十四日午後八時，由大連發之列車赴新京，向各路正式陳情云

松岡滿鐵總裁啓程 繼續視察北滿
先到新京會見南軍司令官 關於開發華北事有所談商

松岡滿鐵總裁原擬乘十五日午前九時出發之亞細亞號快車就視察北滿旅行之途，茲俄然變更預定，已乘十四日晚八時出發之快車出發，於十五日晨在新京與赴任途次經過該地之長岡大使會見，更擬會見南軍司令官，關於促進華北經濟開發，進行重要之協議，在新京一宿，預定於十六日晨，乘飛機赴佳木斯牡丹江方面，又同行之佐藤理事亦於十五日晨九時乘出發之亞細亞號快車赴新京云

爲確立司法事務 開司法官會議
全滿日司法界人員百餘名 自廿三日起在旅開會四日

全滿司法官會議，由二十三日起之四日間在旅順高等法院開催，右記會議出席者爲全滿各領事館司法事務取扱，及各警察署司法主任等百十餘名，其第一日，由午前十時開會，自午後至廿四日午前止，爲民事方面，廿四日午后開催辯護士團之協議會，而廿五六日二日間，爲刑事事務之協議會之豫定云

同於去年十月末因官府緝捕甚急乃潛逃來滿，於新京作苦力之生活，在本年九月初乃初次來連等，語大連署遂通知關東州廳轉告中國官憲來連引渡犯人，以期歸案云

大連署逮捕累犯 在滿洲並無犯行

大連署司法係，於九月十日在市內奧町逮捕有行跡可疑之山東省人住所不定之寶華齋（三十七歲）乃通報全滿各機關，調查其行動之結果，並未在滿洲內犯罪，經嚴重追問結果，據其供稱，於民國十二年在山東省督辦張宗昌部下充當營長職，後被革除，於十四年十月集有部下三十餘名，組織匪團，自已的諢號爲「小白龍」約有半年之間在山東省故里一帶如李某處搶奪銀塊百二十四個，及同縣橋溝之富豪家搶奪二萬三千元，並同縣吳家庄七千元以及沙水縣投脅迫狀脅迫七千元，其他亦用同樣作有數

業已開張
金州料理
金城飯店
大連西崗得勝街三十三番地
電話(三)三五八
歡迎主顧

大連西崗大龍街三十二番地
麗華金店 金鑫記
電話三二五二四番

金銀首飾齊全
歡迎主顧參觀
送禮華洋器皿
工資低廉供獻

各種粗細毛線大宗運到批發零售定價低廉兼織毛衣毛褲圍巾手套毛襪手工樣式新奇定適雅意如蒙惠顧無任歡迎
大連西崗街
豐裕興織毛工廠
電話二二一四五〇番

鳴謝 大連東北商行保險部賠欵迅速
敬啓者敝號於月一日深夜忽由南鄰失愼致遭罹災剎那間將貨物燒損太半幸事前在大連東北商行保險部保有火險大美村保國幣四千圓大吉祥國幣貳千圓德興利分號壹千圓天雅東國幣五百圓當即通知該商行駐撫經理劉雲普君又拍電該總行經理唐潤之君前來調查毫無刁難當即按照損失盡數賠償似此賠欵痛快手續敏捷足徵唐君作事活潑青年有爲眞不怪乎該君在全滿洲到處皆有該君之足跡爲敝號領欵之餘無以爲感僅登報端聊申謝忱望我一般保險者幸勿交臂失之也
鳴謝商 大美村 大吉祥 天雅東 德興利分號 謹謝

入院隨意
春華醫院
專門 內科 花柳科 戒煙 外科 小兒科
院長東京醫學士 徐榮
大連市不老街四番地 電話(二)一五七二番

香港 利源長山東行 啓事
啓者本行設立於香港迄今垂卅餘年資本雄厚信用昭著專門代理買賣客事自置高大樓房以應貴客之居寓茲爲順時勢之潮流冀廣招徠起見用特佈聞俾衆週知勿論貴客屆寓本行或函電相委代理買賣南北貨物一律歡迎俱是竭誠代辦用金格外克己以副惠顧諸君之雅意也
香港高陞街 有線、無線電報掛號俱九四四四
利源長行謹啓

華春照像再度大落價
照像・放大！大大大落價!!
借用戲裝西服便衣一概免費

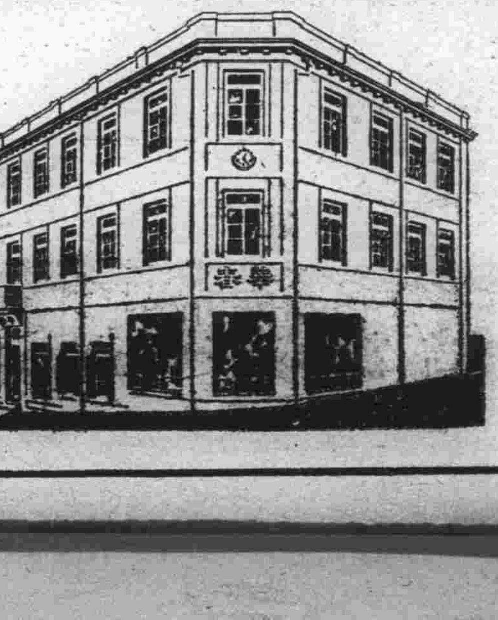

照像藝術之精否、貴乎採光之奧妙、故欲得精美出品、須有合理化之大照像室、與物理之採光器始克奏效、至於化學方面之一切更不待言矣、敝經理有鑑於此、特赴東瀛、實地研究、功成回國對於以上需要、無不應有盡有、設備完善、今將日前價目另行刪改、以期普及社會之繁榮、而副諸君惠顧之雅意焉。

△照像價目▽

照二寸	一組三張	洋四毛
照四寸	一組三張	洋六毛
照六寸	一組三張	洋一元二
照八寸	一組三張	洋二元四
照十二寸	一組三張	四元八

△放大價目▽

放八寸	一張	洋二毛
放一尺二	一張	洋四毛
放一尺八	一張	洋六毛
放二尺四	一張	洋三元
放三尺六	一張	洋六元

大連市平和街六
華春照像館
電話三三六七二番

經濟

以資本金千五百萬圓 設滿洲移民會社
滿洲國滿鐵及日本民間認股 拓省謀急速實現本社置新京

前此根據海外拓殖委員會之陳覆，拓務省以暫定的會社急於具體化之滿洲移民會社其資本金千五百萬元，現已決定由滿洲國政府，滿鐵，日本內地民間方面三者各出資五百萬圓，滿洲國政府與滿鐵已決定以現貨出資，至於日本民間方面，其後經拓務省折衝，此次決由三井，三菱兩會社各擔任現欵二百五十萬圓之出資，因此資金關係於茲乃得告一段落，拓務當局對於政府補助金（紅利保證）猶與大藏當局迭行交涉尚未得到諒解，倘大藏省對此拒絕而不承認時則拓務省或將補助金問題置於度外，決使新會社急速實現，據現時期殆已切迫，聞新會社以滿洲國法人組織本社設於新京云（十五日東京電）

本埠進口貨物
九月較八月減三萬餘公噸 但雜貨類依然呈示活潑

大連港於九月中輸入總公噸數為一八八，四六一公噸，比較上月減少三一七五五公噸，約差成五分，比較上年同月減少六一，九一八公噸約差二成五分，其減少主因即為鐵及鋼製品，木材洋灰麥粉及煤油輕油類等均各激減所致，其他各貨亦概有多少之減少，但觀雜貨類，依然績呈强調，再就主要貨物觀之，鐵及鋼製品特種調大貨物，雖有顯著減少，但如重量貨物頗有增加傾向，即機關車二，七五八公噸，客車三，九八七公噸，軌條六五一〇公噸，自動車一〇〇台八六八公噸等之鐵作機械類漸次增加，而外國貨德國減少一六五九公噸，英國減少九五公噸，以上如木材角材，圓木杆類，亦均有顯著減少，外國品為波蘭森及貨車材一九〇四盤公，木材一三九公噸，洋灰因為產地工場生產阻碍，據觀淺野洋灰場及其他俱有相當量減少，麻袋因入需要期故由新加坡及加爾各大輪入新貨，據觀頗有相當數量，麥粉已成新穀登市期，且多少感有貨蠹然而亦呈軟調，而從來佔自相當量之澳洲貨，亦僅有七二七七公噸，以上，大米輸入者，西貢米六，八三二公噸，朝鮮米一四七公噸，香港一〇一公噸，砂糖紙類棉絲布類，及人造絲布等，其他概呈軟調但日常品食料品等，依然達有相當量，由上海輸入特種貨物高粱五六八公噸由大阪輸入冷凍用氷二三二〇公噸，圓木杆水中貨一根一一三七公噸云

十三日卯期 鈔票已交割 及主要受交家

大連錢鈔定期十月十三日卯期受交額，為二百四十一萬五千圓，平均價百三十圓一角，此總代金三百十四萬一千九百十五圓，茲將主要受交家誌左

△賣方　福和盛二四〇、益發合二三〇、三井一二八〇、永源利一三〇、聚成和一五〇、裕昌元一四〇
△買方　儲蓄二八〇、泰記一六〇、福和盛三〇〇、益發號四六〇、德泰一〇〇、山本一八〇、雙聚福五〇〇、義成信二九五

孔祥熙謂各大銀行 不致有何動搖
望勿輕信市面無稽之謠言

記者、昨謁晤行政院副院長財政部長兼中央銀行總裁孔祥熙氏，叩詢政府對於目前社會經濟金融之措施，承見告如次，自經濟不景氣波及我國以來，工商日漸凋敝，市況趨於衰落，且因金融界以謠諑紛紜，為慎重起見，取保守主義，對於貸借放欵極為審慎，市面遂日呆滯，一年以來，財部因職責所在，極力設法救濟，人心始臻安定，市面漸趨穩固，近據主管報告，月來出口方面較前激增，而除水災縣份外，各地均慶豐收，社會經濟，當可日益活動，乃近來外間復有不明事理之人，聽信不逞之徒，為便私圖，對於各銀行揑造種種謠言，因而以訛傳訛，擾亂市面，此誠不僅淆亂聽聞，亦且上干法紀，須知各名望素著之銀行，服務社會，鞏固金融，既具悠久之歷史，且有充裕之基礎，絕不致有何動搖，況政府為鞏固國家經濟，保全人民儲蓄起見，亦必力事協助，為其後盾，奸人造謠，全屬惡意，望我國人勿加輕信，亦徒自擾，謠者之中傷詭計，自害云云

新粮上市 經濟活動

訥河自事變以還，遭兵匪之擾，年景之不振，商民困難，百業蕭條，大有一日千里之勢，幸有賢明之縣長，愛民之參事官，創辦春耕貸欵，接濟農民，設立金融機關，活動市面，數年間來，現有復振之機，重興之望，又得本年豐收，商民歡悅，中秋節過轉瞬冬初，近日以來，新粮上市，各業興隆，門庭若市，經濟大見活動，而市面亦隨之熱鬧云

哈存豆僅九十二車 市上無貨可售
為十數年來未有之現象

據哈爾濱交易所調查，十五日現在之大豆存貨，僅九十二車，不過于五百十八噸，但此全部均為現存者，於市中販賣之現貨呈全無狀態，一方小麥存庫品雖有千八百八十三車三萬一千噸，至於存貨如斯激減，蓋因目下尚未完全脫離青黃不接期，且更未至新貨登市之正式時期，又因松花江水來減少及鐵道貨車操縱不圓滑而大豆方有如斯之掃淨，實呈十數年未有之現象云

奉鐵管內 院內存貨量

奉天鐵路局於九月下旬之院內存貨為一萬五千百三十一公噸，內新穀五千七百四十五公噸，比較前旬增加二千四百七十公噸，詳記如左（括弧內為新穀）（單位公噸）

大豆　七〇七　六四〇
高粱　一七一〇　三〇〇
玉蜀黍　一八五　三二〇
粟　三〇　二〇〇
小麥　三八〇　六〇
米　八六〇　二四〇
其他穀物及種子　一、八七三　二、九三五
計　五、七四五　四、六九五
木材　一、八四〇
豆油　三五
豆餅　三〇〇
鹽　一〇
麥粉　三六〇
木炭　—
薪　—
其他　二〇二六
計　四、六九一
合計　一五、一三一
前旬計　一二、六六一

意又在滬 購米百噸

意輪康脫凡第號，九日離滬赴意，乘客僅三百餘人，較前祇及其半，又意購米一百噸即載該輪駛往

埠頭輸出係 貨物出庫數

大連鐵道事務所埠頭輸出係於九月中之貨物出庫件數，因尚未脫去青黃不接時，仍繼續上月呈為不振，僅依秋肥豆餅之需用，而混保豆餅頗為好調，比較上年同月約增加百分一西，其他均行減少，綿體約減少百分二九，再就倉敷料觀之，月間六五五六三圓三角五分比上年同月之七一〇九二圓九角，又減少五五二九圓五角五，又混保大豆獎勵金亦的減少百分五云

信濟哈支行 財產將被扣

關於信濟銀行支店之閉鎖，在海拉爾有力者，為防呼倫貝爾財界之動搖，及使儲蓄者安心對蒙受百數十萬之損害，將設法使之歸還，尤其對於成為該行閉鎖原因哈爾濱支店之整理，全然以另一辦法整理之，現正開始積極活動中，但現地整理之具體方法，決將該支店之存金財產全部扣押，以作返還債務之用，大體有返還存欵者之可能云

大連民政署管內 今秋農產作況
雖曾起夜盜虫但無大影響

大連民政署管內最近因受惠於天候之順調，而各項農物作況除棉花，落花生，各種作物，於開花結實時，管內一般均稱良好狀況，僅在粘質土栽培包米之周水子，革鎮堡會，因於七月下旬以降遭受天旱，地土感有硬塞，故開花結實，俱有多少被害，同時西山岔溝，周水子革鎮堡會更發生夜盜虫災，據觀就中，尤以岔溝革鎮堡會之粟，包米頗有相當之被害，但迄出穗結實後之被害，僅葉等被食害，與收量上並無若何影響，茲將其與上年對比之耕種收成程度列表如下（上年一〇〇%對比）

包米	九八%
粟	九九%
水稻	一〇〇%
棉花	九三%
高粮	九九%
黃豆	九六%
落花生	九六%

餅騰豆轉落油糧俱跌 鈔票晚市仍繼續下降
條銀倫敦紐約仍穩孟買報長 外滙日美中美俱漲標金昂騰

大條　據本報十五日接海外專電條銀倫敦期現紐約仍未動、孟買反高、倫敦現貨二十九便士八分、期貨二十九便士十六分、紐約六十五仙八分三、孟買六十七盧比十六分十五、提十六分七

外滙　十五日海外銀市滙兌美英轉縮、日美中美上昇、查日英二十八弗三十七仙、漲二仙、中美三十七弗三七仙、提七仙、美英四弗九十仙四分一、中英一先令六便士八分三、日英一先令二便士卅二分一、英美四弗九十仙四分一、英法七十四法郎四十生丁、又美鐵鑛股票七十五弗八分三高二分一、安那貢達股票二十一弗八分七、落八分一

標金　十五日上海專電、國民政府財政部、許可中國銀行發行單位五元紙幣、總額一千萬元、一般以為此乃膨脹紙幣之先聲、朝來舊勇貪存、金市開價精神、政商元茂永、大德成見大價肯賣、以及卯利擴大約五元許、市情返柔、中國某銀行以六便一二五結出先令

錢鈔　大連錢鈔市場十五日前場開盤後、雖倫敦條銀平穩、孟買提高、但以洋把乘機宣傳東西政局又趨緊漲、及日美滙漲、故鈔票遠近期開價暴落、收價雖略回提、但就大勢觀之、仍不見佳、查現市開盤為一千二百七十四元整、較十四日後場跌下二十元、大價為一千二百七十七元五角、較十四日後場落十七圓、收盤為一千二百七十五圓、較十四日後場縮三圓、委一百萬元、遠期開價為一千二百六十九圓五角、較十四日後場暴跌二十元零五角、大價為一千二百七十七圓、較十四日後場跌下十五圓五角、收盤為一千二百七十四圓五角、較十四日後場落七圓、委二百八十五萬圓、又金票兌鈔票為一〇二三〇〇、鈔票兌小洋為八二六〇、大洋兌小洋為一〇五〇〇云

本埠錢鈔市場十五日後場開盤後、鈔票繼續看疲、但無劇烈變化、查現貨開價為一千二百七十一元、大價千二百七十四元、較前場落三元五角、收價千二百七十三元五角、較前場續落四元五角、委二十五萬元、遠期開價千二百六十九元、大價千二百七十三元、較前場落三元五角、收價千二百七十元、較前場落四元五角、委三百八十五萬元、鈔兌小洋一〇四〇〇、金兌小洋八三七〇、大洋一〇三二〇云

特產　大連特產市場十五日開盤後、現貨大豆因接北地降雨消息、預料貨品今後漲至四元八角、頗呈昂騰、雖有北地商人出賣、但豆餅依然存市、旋至步行、帮不關係、貨品缺乏、不能及華南帮出口、市情低落、豆油因存貨風稀薄、並有投機帮作空、高粱因大豆轉疲、遂致低落

商情

本埠特產（十五日前場）

▲大豆（百斤鈔票價）

	開盤	收盤
裝袋	四、七四	四、七三
十月	四、八〇	四、七九
十一月	四、五八	四、四九
十二月	四、五七	四、四八
一月	四、五七	四、四八
二月	四、五六	四、四五

▲豆餅（一片鈔票價）

	開盤	收盤
現貨	一、五四〇	一、五一〇
十月	—	—
十一月	—	—
十二月	—	—
一月	—	—
二月	—	—

▲豆油（一箱鈔票價）

	開盤	收盤
現貨	一五、〇〇	一五、〇〇
十月	—	—
十一月	四、七五	四、七〇
十二月	四、四五	四、四〇
一月	—	—
二月	—	—

▲高粮（百斤鈔票價）

	開盤	收盤
現貨	三、四八	三、五〇
十月	三、三一	三、一五
十一月	三、〇三	三、〇一
十二月	三、〇〇	二、九九
一月	三、〇五	二、九九
二月	三、〇五	三、〇一

（十五日後場）

▲大豆（百斤鈔票價）

	開盤	收盤
裝袋	四、七五	四、七三
十月	四、七三	四、七三
十一月	四、五〇	四、四六
十二月	四、五〇	四、四六
一月	四、五〇	四、四六
二月	四、五四	四、五三

▲豆餅（一片鈔票價）

	開盤	收盤
現貨	一、五一〇	一、四九〇
十月	—	—
十一月	一、三七五	一、三七五
十二月	一、三八〇	一、三八〇

▲豆油（一箱鈔票價）

	開盤	收盤
現貨	—	—
十月	四、七〇	四、七〇
十一月	四、五〇	四、二五
十二月	—	—
一月	—	—

▲高粮（百斤鈔票價）

	開盤	收盤
現貨	三、一五	三、一〇
十月	三、〇二	二、九七
十一月	三、〇〇	二、九七
十二月	三、〇〇	二、九六
一月	三、〇一	三、〇〇

本埠錢鈔

▲大連鈔票（十五日前場）

	開盤	高	收盤
現貨	一二七、四〇	一二七、七五	一二七、五〇
成交額			一〇〇萬
期貨	一二六、九五	一二七、七〇	一二七、四五
成交額			二八五萬
鈔兌金	一〇二三〇〇		
鈔兌洋	八二六〇		
金兌洋	一〇五〇〇		

▲大連鈔票（十五日後場）

	開盤	高	收盤
現貨	一二七、一〇	一二七、四〇	一二七、三五
成交額			二五萬
期貨	一二六、九〇	一二七、三〇	一二七、〇〇
成交額			三八五萬
鈔兌金	一〇四〇〇		
金兌洋	八三七〇		
大洋	一〇三二〇		

電報滙兌（十五日）

倫敦銀塊	二九辨士八分三、二九辨士十六分七
紐約銀塊	六五仙八分三
孟買銀塊	六七盧比十六分十五
日美滙	二八弗六七
美英滙	四弗九〇仙四分一
中英滙	一先令六片八分三
日英滙	一先令二片三二分一
英美滙	四弗九〇仙四分一
英法滙	七四法郎四〇
美鐵股票	四五弗八分三
安那貢達股票	二一弗八分七

▲美棉

十月	一〇仙二〇
十二月	一〇仙八四
一月	一〇仙八〇
三月	一〇仙八〇
五月	一〇仙八九
七月	一〇仙九四

▲印度棉花　一四八盧比　二一七盧比　一九五盧比

▲神戶日美　（賣）二八弗八分五　（買）二八弗四分三
▲神戶日英　（賣）一先令二片〇分〇　（買）一先令二片六分一

（十五日）
▲匯豐掛牌　一八二元四角
▲匯豐　一先令六辨士一二五
▲上海標金　三七弗〇〇〇
高　九一二元七角
低　九一七元〇角
收盤　九一〇元八角
　　九一二元六角
▲上海滙兌　一二九元〇〇〇　一二九元五〇〇
▲英　一先令六辨士一〇五二五
▲美　三七弗一二五

商品市場（十五日前場）

▲大阪三品（綿絲布一綑金票價）

	前場開盤	後場收盤
十月	二一〇、〇〇	二一〇、一〇
十一月	二〇九、五〇	二一〇、一〇
十二月	二〇八、八〇	二〇九、七〇
一月	二〇七、九〇	二〇八、五〇
二月	二〇七、二〇	二〇八、〇〇
三月	二〇六、九〇	二〇七、九〇
四月	二〇七、三〇	二〇八、二〇

▲大阪棉花

	開盤	收盤
十月	六一、四五	六一、四五
十一月	六〇、七五	六一、一〇
十二月	六〇、二五	六〇、六〇
一月	六〇、二〇	六〇、五五
二月	六〇、三五	六〇、五五
三月	六〇、三五	六〇、七〇
四月	六〇、七〇	六〇、八五

▲大阪人絹

	開盤	收盤
十月	六八、三〇	六八、六〇
十一月	六九、四〇	七〇、一〇
十二月	七〇、〇〇	七〇、六〇
一月	七〇、五〇	七一、二〇
二月	七一、二〇	七一、〇〇

▲東京綿絲

	開盤	收盤
現貨	二一一、	二一〇、〇〇
期貨	二一〇、七、	二一六、〇〇
現貨	二〇一、二、	二一一、〇〇
期貨	二〇〇、八、	二九、〇〇

▲東京人絹

	開盤	收盤
十月	六八、三〇	六八、八〇
十一月	六九、五〇	七〇、〇〇
十二月	六九、八〇	七〇、三〇

▲大阪三品（十五日後場）（綿絲布一綑金票價）

	前場開盤	後場收盤
十月	二〇九、九〇	二一〇、五〇
十一月	二〇九、〇〇	二〇九、九〇
十二月	二〇八、七〇	二〇九、二〇
一月	二〇七、四〇	二〇八、一〇
二月	二〇六、九〇	二〇七、八〇
三月	二〇七、〇〇	二〇七、〇〇
四月		二〇七、四〇

▲大阪期米

	開盤	收盤
十月	六一、六五	—
十一月	六〇、九五	—
十二月	六〇、五〇	—
一月	六〇、二〇	—
二月	六〇、二〇	—
三月	六〇、六〇	—
四月	六〇、七〇	—

▲東京期米（一石）

	開盤	收盤
現	三一、七三	
中	三〇、五八	
期	三〇、四〇	
現	三一、七五	
中	三〇、五六	
期	三〇、四三	

▲仁川期米（一石）

	開盤	收盤
現	三一、八三	
中	三〇、五九	
期	三〇、四八	
現	三一、八〇	
中	三〇、五七	
期	三〇、四一	

▲橫濱生絲（十五日）

	前一節	前二節
現	二八、七	
中	二八、九	
期	二八、〇	
收盤	二八、七	
十月	九二四〇〇	九三〇〇〇
十一月	九三五〇〇	九二八〇〇
十二月	九二八〇〇	九二四〇〇

▲東京期米（一石）

	開盤	收盤
現	三一、七四	
中	三〇、六一	
期	三〇、四七	
現	三一、	
中	三〇、七〇	
期	三〇、四四	

▲大阪期米（一石）

	開盤	收盤
現	三一、二	七二
中	三〇、六二	
期	三〇、八〇	
現	三一、〇〇	
中	三〇、九九	

▲仁川期米（一石）

	開盤	收盤
現	二八、三九	
中	二八、三四	
期	二八、九九	

▲福井人絹

	開盤	收盤
十月	六八、四〇	七一、四〇
十一月	六九、四〇	七一、八〇
十二月	七〇、〇〇	七〇、〇〇
一月	七〇、八〇	七〇、八〇
二月	七〇、八〇	七〇、八〇

▲神戶豆餅

	開盤	收盤
十月	四、四〇	—
十一月	四、二五	—
十二月	四、〇五	—
一月	四、〇七	—
二月	四、一〇	—

▲大連股票　一七、五　一七、五
▲満短期　一七、三〇
五品期　一六、四〇
新期　一三、〇〇
錢鈔期　一六〇、九〇　一六〇、九〇
東新期　一六二、〇〇　一六一、六〇
高日　八二、一〇
朝日新　三二、三〇

北地行市（十五日前場）

▲奉天鈔票兌國幣

現貨	一二七、五〇	一二七、五〇
期貨	一二七、〇〇	一二七、〇〇

▲奉天國幣兌金票　貨　一〇〇、〇〇　一〇〇、〇〇
▲奉天金票兌國幣　還　—
▲哈爾濱國幣兌金票　貨　一二七、一〇
▲開原國幣兌金票　貨　一〇〇、〇〇
▲新京國幣兌金票　貨　一〇〇、〇〇
▲公主嶺國幣兌金票　貨　一〇〇、〇〇
▲安東國幣兌金票　貨　一〇〇、〇〇
台灣滙　—
▲印度棉　三二盧比一六分三　七七盧比八分五
▲橫濱　二六盧比一六分一

▲哈爾濱大豆（一甫特國價）

十月	一、〇七五	一、〇七〇
十一月	一、〇四五	一、〇三五
十二月	一、〇四〇	一、〇二五

▲哈爾濱小麥（一甫特國幣價）

十月	一、五二七五	一、五二七五
十一月	一、五六〇〇	一、五六〇〇
十二月	一、五七〇〇	一、五七〇〇

▲新京大豆　三、九一　三、八四
▲新京高粮　—

（十五日後場）
▲奉天國幣兌金票　一〇〇、〇〇　一〇〇、〇〇
▲奉天金票兌國幣
▲奉天鈔票兌國幣　一二七、五〇　一二七、〇〇　一二七、一〇
▲哈爾濱國幣兌金票　一二七、一〇　一二六、一三
▲新京國幣金票　一〇〇、〇〇
▲安東國幣金票
▲哈爾濱大豆（一甫特國價）　一、〇六〇〇　一、〇二二五　一、〇二五〇
▲哈爾濱小麥（一甫特國幣價）　一、五五〇〇　一、五七〇〇
▲新京大豆　三、八四　三、八〇

各地發送量

▲開原　大豆　一九車　高粮　一車　豆餅　—　雜粮　一車

營業科目　物品販賣、代辦客事、運輸輪船、造船水火保險及附屬事業
滿洲出張所、地址　營口、安東、奉天、新京、哈爾濱
株式會社 三井物產 大連支店
大連市山縣通八十二番地　電話代表（二）七一〇一番
採辦貨物　滿洲特產物、煤炭、揮發油其他煤油製品、鐵道用品、機械、五金、麵粉、麻袋、其他麻製品、小野田龍牌洋灰、木材、建築材料、綢緞布疋、硫安（肥田粉）其他化學肥料、鑛物類、鹽類、紙類、洋火、膠皮原料、酒精其他工業藥品、醫藥品染料、海產物罐頭類、日東紅茶、伯剌西爾珈琲、其他食品

奉天福勝魁遷移大減價
啓者敝號自創辦以來多蒙各界歡迎前因地址窄小現已移小北門外電車路南樓房便是
臭油批發部　大桶臭油　小桶臭油　漆鐵臭油　鐵桶油精　各種油毡　鉛油芝油
五金行鐵部　各種新鐵　平鐵釘鐵　汽油空桶　諸般舊鐵　洋釘鉛絲　機油鐵桶
地址奉天小北城門外電車路南　福勝魁五金鐵局臭油批發處　電話二三一二九番
外埠用貨代金引換

秋農醫院
地址奉天南市場◎滿電話三一〇一號
診療科目　●內科　皮膚花柳科　●外科　耳鼻咽喉科　●兒科　產婦科眼科
附設 戒煙　鴉片嗎啡　白面巴比　那兒等癮
不論年久癮重及身體虛弱者均可醫治不用瘋藥麻藥無痛苦七日至半月全愈部人等在南滿醫院當醫師多年見我國人因言語不通者殊感困難為國人便利計自設醫院設備完善各種手術均能施行庭園寬闊植樹木花草病室清靜備有澡堂自來水夏有電扇冬有暖氣隨時入院看護周到收費低廉
院長 苗秀新啓

補腎壯陽添精種子聖藥
金剛藥片
大贈品買一盒送一盒四十天止　贈送一半
主治先天不足腎經虧損房勞過度手淫過度遺精滑精精液缺乏之精冷精清子嗣艱難陰莖短小陽萎！不舉舉而不堅堅而不久房事早洩老年精衰夜多小便精神困倦頭暈眼花耳作鳴行動心跳動作氣喘四肢無力腰痛腿軟形容枯瘦夜不安寐等症凡腎經所虧發生各症無論新久按法服用均有特效此藥純粹補劑非市上所售之興奮品可比如無病常服永保無腎虧陽萎之虞且體質强壯精神充足而房事快美得十分滿意故東西各大醫生每治腎虧陽萎病時得囑其服金剛片聖藥其藥性和平効力宏富不寒不燥四時皆宜老幼可服毫無流弊真正百發百仲全球無二第一良藥也服法每日早晚飯前服二片白水送下要有房事前一點鐘服用四片淡鹽水送下奏效如神
定價　大瓶國幣二元四角　打十二元　小瓶國幣一元二角　打六元
總售處濱江老福春堂批發

天下馳名 咳嗽聖藥 劉氏金丹　此丹專治老少咳嗽
咳嗽痰喘五癆七傷吐痰吐血氣虛身弱服此聖藥除根不犯　定價每付國幣一角每盒國幣一元
▲大連西崗康德記源棧平和街德記全棧瑞生藥店監部通華西藥房華泰藥房淡路町大成藥房福興街泰和藥房▲普蘭店康德記▲營口豐利藥房中西藥房▲遼陽義和堂▲瓦房店康德記▲奉天鐘樓南大成藥房鼓樓南五洲藥房小西關大生藥房軍署街大吉祥震太報社中街裕太東大南門裏歐美東號鼓樓南歐美西號澤圖藥房▲安東大生東▲洮南同益堂▲鐵嶺和發久世合堂▲開原德泰興義合堂▲四平街和發瑞德慶號▲公主嶺三合德泰和春▲新京耀廷藥坊房中西藥房中興藥房義和謙五洲藥房足良方▲吉林五洲藥房中西藥房新興藥房▲江省中西藥房五洲藥房德泰盛▲敦化中西藥房▲延吉五洲藥房　外埠各大藥房均有經售倘無處購買將欵匯寄哈爾濱本藥店無悞原班回寄郵票代價亦可
總發行所哈爾濱道外十四道街　老福春堂

大連汽船出帆

●開往青島上海　▲青島丸 十月十八日　▲大連丸 十月二十日　▲奉天丸 十月廿三日
●開往天津　▲長平丸 十月十六日　▲天津丸 十月十八日　▲天潮丸 十月廿九日
●開往安東　▲天潮丸 十月廿四日
●開往龍口　▲龍平丸 十月十七日
●開往營口　▲河北丸 十月十五日　▲山東丸 十月廿三日
●開往基隆高雄　▲山西丸 十月十八日　▲山東丸 十月廿九日
●往敦賀新潟伏木　▲河北丸 十一月廿一日　▲河南丸 十一月一日
●開往北鮮　▲遼河丸 十月廿七日
●開往盧島　▲濟通丸 十月十八日
●開往鎮南浦　▲日東丸 十月二十日

阿波共同汽船出帆（大連）

●開往芝罘威海衛青島　▲十六共同丸 十月十六日
●開往芝罘威海衛仁川　▲三十六共同丸 十月十六日
●開往天津　▲長山丸 十月二十日
●開往仁川鎮南浦　▲長山丸 十月廿六日
●開往芝罘　▲十八共同丸 十月十七日

大阪商船出帆

●開往門司神戶大阪　▲貝加爾丸 十月十七日　▲烏斯利丸 十月十九日　▲亞米利加丸 十月二十日　▲吉林丸 十月廿一日　▲西亞得爾丸 十月廿二日　▲扶桑丸 十月廿三日
●開往基隆高雄　▲哈爾濱丸 十月廿五日　▲中華丸 十月十九日
●開往天津　▲大華丸 十月廿九日　▲日東丸 十月廿四日　▲志摩丸 十月廿六日　▲朝熊丸 十一月六日
●開往橫濱　▲朝熊丸 十月廿一日　▲日東丸 十月廿九日　▲志摩丸 十一月六日
●開往紐育　▲北海丸 十月廿一日

日清汽船出帆（大連）

●開往青島上海香廣　▲唐山丸 十月十九日　▲華山丸 十月廿六日　▲廣山丸 十一月一日　▲嵩山丸 十一月十一日

政記輪船出帆

▲永利號 ●往芝罘 十月十六日
▲英利號 ●開往芝青港廣 十月廿一日
▲有利號 ●開往龍口 十月十七日
▲公利號 ●開往威海衛 十月十六日
▲成利號 ●開往上海 十月十六日
▲泰利號 十月十六日
▲新利號 十月十七日
▲純利號 ●開往安東 十月十九日

三惠通行出帆

▲照國丸 ●開往門字今尾 十月三十日
▲利通號 ●開往芝威仁 十月二十日
▲昌平號 ●開往芝罘 十月十七日
▲神華號 ●開往安東 十月十六日
▲瑞神號 十月十八日